



CLIPPING E CURADORIA DE NOTÍCIAS
23.04.2026

ÍNDICE

1. [RELATÓRIO](#)

Notícias Sistema Fecomércio RN:

2. [Energia tem reajuste médio de 5,40% no Rio Grande do Norte](#)
3. [Energia tem reajuste médio de 5,40% no Rio Grande do Norte](#)
4. [Reunião da CNC debate economia e destaca iniciativa do Rio Grande do Norte](#)
5. [Prêmio Jornalismo](#)
6. [Saúde Liga, Sesc e Grupo EVA firmam parceria para fortalecer prevenção do câncer em empresas](#)
7. [Corrida do Sesc em Natal tem desafio inédito de 15 km em duas etapas no mesmo dia](#)
8. [Sesc de Corridas](#)
9. [Sesc de Corridas](#)
10. [Fecomércio](#)
11. [Fecomércio](#)

Notícias de Interesse:

12. [RN tem 93 homens para cada 100 mulheres, aponta IBGE](#)
13. [RN tem 93 homens para cada 100 mulheres, aponta IBGE](#)
14. [Cerveja e carne sobem acima da inflação no País](#)
15. [Cerveja e carne sobem acima da inflação no País](#)
16. [Capas de Jornais](#)
17. [GRÁFICOS](#)

RELATÓRIO

A diretoria da Agência Nacional de Energia Elétrica (Aneel) definiu as novas tarifas de energia que passam a vigorar a partir desta quarta-feira (22) para os mais de 1,6 milhão de clientes atendidos pela Neoenergia Cosern. O reajuste tarifário médio anunciado pela agência foi de 5,40%. O impacto será distribuído de forma distinta entre as classes de consumo: os clientes de alta tensão, como grandes indústrias e empresas, terão uma alta média de 10,90%; para a baixa tensão, que inclui as residências, o aumento médio será de 3,74%. O **presidente da Fecomércio RN, Marcelo Queiroz** avalia que o reajuste traz reflexos significativos para a economia.

O **presidente do Sistema Fecomércio RN, Marcelo Queiroz**, participou, na quarta-feira (15), da Reunião de Diretoria da Confederação Nacional do Comércio de Bens, Serviços e Turismo (CNC), realizada no Rio de Janeiro, com a presença de lideranças de todo o país para discutir pautas estratégicas e os desafios do ambiente econômico nacional.

Com foco em ampliar as ações de prevenção contra o câncer dentro do ambiente de trabalho, a Liga Contra o Câncer, **Fecomércio, Sesc** e Grupo EVA firmam parceria nesta sexta-feira (24). O evento para marcar o início da cooperação terá como tema “Saúde que começa no trabalho” e será realizado a partir das 9h, no Sesc Rio Branco, Cidade Alta.

A etapa Natal do **Circuito Sesc de Corridas** será realizada no dia 16 de maio, com largada na Arena das Dunas, e tem como novidade o Desafio 15K, formato inédito que propõe aos participantes completarem a distância em duas etapas, ao longo do mesmo dia.

O **Sistema Fecomércio RN, por meio do Senac** e do Instituto Fecomércio, firmou na quarta-feira (22) um acordo de cooperação com o estado do Amapá para a implementação do Programa Destinos. A iniciativa tem como objetivo impulsionar o desenvolvimento de territórios sustentáveis, com foco no fortalecimento da governança local e no planejamento estratégico do turismo. Recepcionados pelo presidente da Fecomércio AP, Ladislao Monte, a solenidade contou com a presença do presidente do Sistema Fecomércio RN, Marcelo Queiroz, do diretor regional do Senac RN, Raniery Pimenta, além de autoridades locais, gestores públicos e representantes do trade turístico amapaense.

O Rio Grande do Norte tem 93 homens para cada 100 mulheres, segundo dados da Pesquisa Nacional por Amostra de Domicílios (PNAD) Contínua 2025, divulgados na semana passada pelo Instituto Brasileiro de Geografia e Estatística (IBGE). O resultado confirma a predominância feminina na composição populacional do Estado, tendência observada em todo o País.

Os preços da cerveja e da carne bovina, itens tradicionais do consumo doméstico brasileiro, registraram alta acima da inflação oficial no acumulado de 12 meses até

março de 2026. Dados do Instituto Brasileiro de Geografia e Estatística (IBGE) mostram que, enquanto o Índice de Preços ao Consumidor Amplo (IPCA) avançou 4,14% no período, a cerveja subiu 6,06% e a carne bovina acumulou alta de 5,68%, refletindo pressões tanto do lado da oferta quanto da demanda.

Energia tem reajuste médio de 5,40% no Rio Grande do Norte

Link	https://tribunadonorte.com.br/economia/energia-tem-reajuste-medio-de-540-no-rio-grande-do-norte/
Data da publicação	23/04/2026
Veículo	TRIBUNA DO NORTE
Classificação	POSITIVO

Energia tem reajuste médio de 5,40% no Rio Grande do Norte

Redação Tribuna do Norte • 22 de abril de 2026 • 22h09



Clientes de alta tensão, como grandes indústrias e empresas, terão uma alta média de 10,90% | Foto: Adriano Abreu

A diretoria da Agência Nacional de Energia Elétrica (Aneel) definiu as novas tarifas de energia que passam a vigorar a partir desta quarta-feira (22) para os mais de 1,6 milhão de clientes atendidos pela Neoenergia Cosern. O reajuste tarifário médio anunciado pela agência foi de 5,40%. O impacto será distribuído de forma distinta entre as classes de consumo: os clientes de alta tensão, como grandes indústrias e empresas, terão uma alta média de 10,90%; para a baixa tensão, que inclui as residências, o aumento médio será de 3,74%.

Play Video

De acordo com a Neoenergia Cosern, na composição da tarifa, a parte que compete à distribuidora apresenta um dos menores impactos: do valor cobrado na fatura, 34,24% são destinados para pagar os custos com a compra e transmissão de energia.

“Os tributos (encargos setoriais e impostos) continuam tendo uma grande participação nos custos da tarifa de energia elétrica, representando 37,38% do total. A distribuidora fica com 28,38% do valor pago pelos consumidores potiguares para cobrir os custos de operação, manutenção, administração do serviço e investimentos”, explica a companhia.

O reajuste anunciado impacta diretamente o orçamento das famílias e também os custos de produção em diversos setores, como comércio, indústria, serviços e agronegócio. No setor alimentício, a medida gera apreensão. Mariza Silva, 64, gerente-comercial da padaria Gosto de Pão, considera o reajuste preocupante.

“Temos um consumo alto, pois nossos utensílios são quase todos feitos por energia. São três fornos que usam energia para pães, tortas, salgados, pastelaria e demais produtos, além da chapa que é bastante utilizada”, relata a gerente, acrescentando que um dos principais desafios neste momento será encontrar formas para economizar, sem afetar diretamente os consumidores.

A microempreendedora Stephannie Xavier, 24, proprietária da doceria Veia Chica, afirma que os empreendedores terão que buscar formas alternativas para economizar.

“Como eu faço na intenção de ajudar na renda enquanto estou desempregada, isso vai afetar muito e será mais uma conta cara a se pagar não só em dinheiro, mas também pelo meu trabalho e esforço”, declara.

A consumidora Pamela Fonseca, 38, assistente-administrativa, afirma que o valor da energia tem impactado diretamente no custo de vida. “Vai causar um baque muito grande nas nossas despesas de casa. Vamos ter que dobrar a atenção com o uso de energia. A elevação vai causar preocupação, muitas coisas também irão aumentar, como supermercados e padarias”, afirma.

O representante comercial, Charles Toscano, 44, reforça que o acréscimo causa um impacto negativo no orçamento das famílias, principalmente quando apenas uma

pessoa é responsável por prover, como é o seu caso. “Isso gera um impacto na alimentação, na feira e demais contas básicas. Para quem já tem um orçamento fixo, soa de forma negativa. Teremos que nos adequar e evitar gastos para se enquadrar ao orçamento”.

Fecomércio: reajuste repercute no mercado

O presidente da Fecomércio RN, Marcelo Queiroz avalia que o reajuste traz reflexos significativos para a economia. “O aumento pesa de forma direta tanto no orçamento das empresas, que veem seus custos operacionais se elevarem, quanto no das famílias, que precisam destinar uma maior parte da renda a despesas essenciais, como a conta de luz, reduzindo sua capacidade de consumo”.

Marcelo reitera que a energia elétrica é um insumo estratégico para a atividade econômica, impactando desde o comércio e os serviços até à indústria. “Quando o preço sobe, os efeitos se espalham em cadeia, pressionando a inflação e repercutindo em todos os elos do mercado, do produtor ao consumidor final”.

Composição tarifária

Um levantamento da Aneel mostra que a maior parte do valor pago pelo consumidor é destinada a impostos e custos de produção, e não à distribuidora local. De acordo com a Neoenergia Cosern, para amenizar impacto do reajuste, foram repassados de forma antecipada recursos a serem recebidos da Conta de Desenvolvimento Energético decorrente do Uso do Bem Público (UBP), nos termos do previsto no art. 4º da Lei 15.235/2025.

“Os custos de encargos setoriais estão contribuindo com 1,73% no índice de reajuste e os custos com transmissão e geração de energia com 2,56% no índice, totalizando 4,29%. Os custos de componentes financeiros tiveram efeito de 1,95% no índice final”, conclui a distribuidora, em nota.

Reunião da CNC debate economia e destaca iniciativa do Rio Grande do Norte

Link	https://natalemfoco.com.br/noticia/11393/reuniao-da-cnc-debate-economia-e-destaca-iniciativa-do-rio-grande-do-norte
Data da publicação	20/04/2026
Veículo	BLOG NATAL EM FOCO
Classificação	POSITIVO

Reunião da CNC debate economia e destaca iniciativa do Rio Grande do Norte

O encontro ocorreu em um momento de intensificação de debates sobre medidas com potencial impacto direto no setor produtivo, como a proposta de fim da escala 6x1

O presidente do Sistema Fecomércio RN, Marcelo Queiroz, participou, na quarta-feira (15), da Reunião de Diretoria da Confederação Nacional do Comércio de Bens, Serviços e Turismo (CNC), realizada no Rio de Janeiro, com a presença de lideranças de todo o país para discutir pautas estratégicas e os desafios do ambiente econômico nacional.

Economia

O encontro ocorreu em um momento de intensificação de debates sobre medidas com potencial impacto direto no setor produtivo, como a proposta de fim da escala 6x1, a ampliação de subsídios ao diesel e ao gás de cozinha e o aumento dos gastos públicos. As discussões reforçaram a necessidade de uma atuação institucional coordenada para preservar o

equilíbrio econômico, a segurança jurídica e a geração de empregos.

Conduzida pelo presidente do Sistema CNC-Sesc-Senac, José Roberto Tadros, o encontro destacou a importância da união do setor diante de um cenário de maior pressão fiscal e regulatória.

Durante sua participação, Marcelo Queiroz também levou à pauta nacional iniciativas desenvolvidas no RN, com destaque para o projeto “Mulheres em Movimento”, lançado no âmbito da Câmara da Mulher Empreendedora da Fecomércio RN, no mês de março. A iniciativa tem como objetivo impulsionar o empreendedorismo feminino por meio de capacitação, mentorias e acompanhamento técnico, incluindo diagnóstico de maturidade dos negócios e apoio à expansão de resultados.

O projeto integra uma agenda mais ampla de fortalecimento do protagonismo feminino no ambiente empresarial e foi apresentado como uma boa prática do Sistema Comércio, evidenciando o papel das federações estaduais na promoção do desenvolvimento econômico com inclusão e inovação.

CBFARMA

Além disso, o presidente Marcelo Queiroz também foi anunciado como coordenador da Câmara Brasileira de Produtos Farmacêuticos (CBFARMA), órgão consultivo da Presidência da CNC, formado por líderes que representam o setor de comércio varejista e atacadista de Produtos Farmacêuticos. O objetivo do grupo é oferecer estudos e sugestões que possam subsidiar estratégias e ações políticas da entidade na defesa das categorias integrantes desse importante setor da economia nacional.

Conselho Nacional

Na quinta-feira (16), também ocorreu, no Rio de Janeiro, as reuniões dos conselhos nacionais do Sesc e Senac.

A programação contou com relatoria do dirigente potiguar em importantes pautas, com destaque para a apresentação dos relatórios de gestão das entidades para o ano de 2025

. Além de Queiroz, os vice-presidentes da Fecomércio RN, Gilberto Costa e Luiz Lacerda, participaram do evento.

Saúde Liga, Sesc e Grupo EVA firmam parceria para fortalecer prevenção do câncer em empresas

Link	https://www.novonoticias.com.br/liga-sesc-e-grupo-eva-firmam-parceria-para-fortalecer-prevencao-do-cancer-em-empresas/
Data da publicação	22/04/2026
Veículo	NOVO NOTÍCIAS
Classificação	POSITIVO

Saúde Liga, Sesc e Grupo EVA firmam parceria para fortalecer prevenção do câncer em empresas

A iniciativa está alinhada à recente atualização da legislação brasileira, que amplia a responsabilidade das empresas na promoção da saúde

por: NOVO Notícias

Publicado 22 de abril de 2026 às 13:46

Com foco em ampliar as ações de prevenção contra o câncer dentro do ambiente de trabalho, a Liga Contra o Câncer, Fecomércio, Sesc e Grupo EVA firmam parceria nesta sexta-feira (24). O evento para marcar o início da cooperação terá como tema “Saúde que começa no trabalho” e será realizado a partir das 9h, no Sesc Rio Branco, Cidade Alta.

Na Liga, a iniciativa acontece a partir do Programa PrevCâncer, que conta com ações integradas de promoção à saúde, prevenção do câncer e detecção precoce da doença. “Dentro dessa estratégia, o ‘PrevCâncer: rastreamento empresarial’ amplia o impacto ao integrar três frentes complementares: o rastreamento organizado dos principais cânceres, o ensino corporativo em saúde com foco em oncologia e a produção de pesquisa

institucional, qualificando a tomada de decisão e o cuidado contínuo com os trabalhadores”, explica Júnior Gomes, gerente de Acesso e Articulação Assistencial da Liga, que está à frente do programa.

Atualmente, a instituição realiza ações de ensino no ambiente corporativo, promovendo educação permanente em saúde com ênfase em oncologia, além de atuar como aliada do Sesc no programa Sesc Saúde da Mulher, e estar em processo de formalização da primeira parceria de rastreamento empresarial com o grupo RedeMais.

O presidente do Sistema Fecomércio RN, Marcelo Fernandes de Queiroz, destaca a importância da prevenção e trabalho educativo no combate às doenças, citando que o Sesc já realiza um importante trabalho com sua unidade Móvel Saúde Mulher e atuando diretamente nas empresas com o projeto Qualidade de Vida.

“Acreditamos que a prevenção e acesso à informação são fundamentais para melhorar a saúde da população, por isso, nos juntamos a instituições como a Liga e o Grupo EVA com esse mesmo propósito. Isso reforça nosso papel como entidade que trabalha de perto junto às empresas na promoção do bem-estar dos trabalhadores, por meio do Sesc. Esse projeto é uma extensão de uma parceria maior que já desenvolvemos com o Liga no estado, permitindo acesso a diagnósticos que ajudam no tratamento precoce”, afirma.

A iniciativa está alinhada à recente atualização da legislação brasileira, que amplia a responsabilidade das empresas na promoção da saúde. De acordo com a Lei nº 15.377, sancionada em 2 de abril deste ano, as empresas são obrigadas a informar aos funcionários sobre prevenção de câncer e vacinação contra

o HPV, além de garantir até três dias anuais de afastamento remunerado para exames preventivos.

“A participação das empresas é decisiva para mudar esse cenário. Quando levamos informação e acesso ao rastreamento para dentro do ambiente de trabalho, conseguimos alcançar mulheres que muitas vezes estão fora do sistema de saúde. Além disso, é fundamental ampliar a conscientização sobre a vacinação contra o HPV, um vírus diretamente relacionado aos cânceres ginecológicos e também aos tumores de orofaringe. Com vacinação e rastreio adequados, esses tumores são altamente evitáveis”, diz a médica Andréa Paiva Gadêlha Guimarães, presidente do Grupo EVA.

Além da assinatura do termo de parceria, o evento ainda vai contar com palestras, apresentações de casos de sucesso e de novas perspectivas para o tema e uma mesa redonda sobre o papel das empresas como agentes de prevenção e conscientização sobre o câncer.

Serviço:

1º Encontro de Empresas “Saúde que começa no trabalho” e assinatura do termo de cooperação para ações de prevenção e rastreio de câncer em empresas

24 de abril de 2026, a partir das 9h

Sesc Rio Branco, avenida Rio Branco, nº 375, Cidade Alta

Corrida do Sesc em Natal tem desafio inédito de 15 km em duas etapas no mesmo dia

Link	https://ge.globo.com/rn/noticia/2026/04/20/corrida-do-sesc-em-natal-tem-desafio-inedito-de-15-km-em-duas-etapas-no-mesmo-dia.ghtml
Data da publicação	20/04/2026
Veículo	GE
Classificação	POSITIVO

Corrida do Sesc em Natal tem desafio inédito de 15 km em duas etapas no mesmo dia

Prova está marcada para o dia 16 de maio, com largada na Arena das Dunas. Atletas terão a oportunidade de correr os 10 km pela manhã, e a prova dos 5 km à tarde

Por Redação do ge — Natal

-
- A etapa Natal do Circuito Sesc de Corridas será realizada no dia 16 de maio, com largada na Arena das Dunas, e tem como novidade o Desafio 15K.
 - O formato inédito que propõe aos participantes completarem a distância em duas etapas, ao longo do mesmo dia.
 - Os atletas terão a oportunidade de correr os 10 km pela manhã, com largada às 5h, e os 5 km à tarde, a partir das 16h30.



Corrida do Sesc em Natal tem desafio inédito de 15 km em duas etapas no mesmo dia — Foto: Alexandre Lago

A etapa Natal do Circuito Sesc de Corridas será realizada no dia 16 de maio, com largada na Arena das Dunas, e tem como novidade o Desafio 15K, formato inédito que propõe aos participantes completarem a distância em duas etapas, ao longo do mesmo dia.

Os atletas terão a oportunidade de correr os 10 km pela manhã, com largada às 5h, e os 5 km à tarde, a partir das 16h30.

As inscrições estão sendo feitas pelo [site do Sesc RN](#).

A proposta do desafio tem atraído tanto atletas experientes quanto aqueles que buscam evoluir no esporte de forma progressiva e acessível.

- Quando eu soube do desafio do Sesc, eu adorei. Muitos desafios aqui em Natal têm distâncias muito longas, o que acaba afastando quem acha uma meia maratona difícil, por

exemplo, que é o meu caso. Então achei o 15K uma proposta muito boa, porque é desafiador, mas na medida certa - conta a corredora Gabriella Ribeiro, de 29 anos, natural de Sousa, que vai participar pela primeira vez da corrida do Sesc RN.



Confira as notícias do esporte potiguar

Além do Desafio 15K, o Circuito Sesc oferece percursos tradicionais de 5 km e 10 km, além de caminhada e corrida infantil. O evento integra a programação da Semana S, que conta com atividades recreativas e atrações para toda a família, como os shows de Zezo, Waldonys e Maria Clara e JP, de forma gratuita, na área externa da Arena das Dunas.

[Leia mais notícias do esporte potiguar no ge RN | ge.globo/rn](https://ge.globo/rn)

Sesc de Corridas

Link	https://agorarn.com.br/coluna/os-75-anos-bem-vividos-de-josimar-dantas/
Data da publicação	23/04/2026
Veículo	AGORA RN/SIMONE SILVA
Classificação	POSITIVO

A etapa Natal do Circuito Sesc de Corridas, marcada para o dia 16 de maio, chega com uma novidade: o Desafio 15K, formato inédito que propõe completarem a distância em duas etapas, ao longo do mesmo dia. A proposta tem atraído os mais diversos tipos de atletas.

Fecomércio

Link	https://tribunadonorte.com.br/colunas/sangria-de-oitica/
Data da publicação	23/04/2026
Veículo	TRIBUNA DO NORTE/NOTAS E COMENTÁRIOS
Classificação	POSITIVO

Fecomércio

O Sistema Fecomércio RN, por meio do Senac e do Instituto Fecomércio, firmou na quarta-feira (22) um acordo de cooperação com o estado do Amapá para a implementação do Programa Destinos. A iniciativa tem como objetivo impulsionar o desenvolvimento de territórios sustentáveis, com foco no fortalecimento da governança local e no planejamento estratégico do turismo. Recepcionados pelo presidente da Fecomércio AP, Ladislao Monte, a solenidade contou com a presença do presidente do Sistema Fecomércio RN, Marcelo Queiroz, do diretor regional do Senac RN, Raniery Pimenta, além de autoridades locais, gestores públicos e representantes do trade turístico amapaense.

RN tem 93 homens para cada 100 mulheres, aponta IBGE

Link	https://agorarn.com.br/ultimas/rn-tem-93-homens-para-cada-100-mulheres/
Data da publicação	23/04/2026
Veículo	AGORA RN
Classificação	NOTÍCIA DE INTERESSE

RN tem 93 homens para cada 100 mulheres, aponta IBGE

Dados mostram maior longevidade feminina e tendência nacional de predominância de mulheres

Redação

23/04/2026 | 06:36

O Rio Grande do Norte tem 93 homens para cada 100 mulheres, segundo dados da Pesquisa Nacional por Amostra de Domicílios (PNAD) Contínua 2025, divulgados na semana passada pelo Instituto Brasileiro de Geografia e Estatística (IBGE). O resultado confirma a predominância feminina na composição populacional do Estado, tendência observada em todo o País.

A diferença entre os sexos varia conforme a faixa etária. Entre jovens de 18 a 19 anos, são 92,5 homens para cada 100 mulheres. No grupo de 20 a 24 anos, essa proporção cai para 85,1. A única exceção ocorre entre 25 e 29 anos, faixa em que há predominância masculina, com 106,3 homens para cada 100 mulheres.



Rio Grande do Norte registra predominância feminina na população, segundo dados da PNAD Contínua 2025 do IBGE - Foto: José Aldenir/Agora RN

A partir dos 30 anos, a maioria feminina volta a se estabelecer. Na faixa de 30 a 39 anos, são 93,3 homens para cada 100 mulheres. Entre 40 e 49 anos, o índice recua para 88,7. Já no grupo de 50 a 59 anos, a proporção sobe para 91,5, mas permanece abaixo da paridade.

Entre a população idosa, a diferença se intensifica. No grupo com 60 anos ou mais, o estado registra 76 homens para cada 100 mulheres, refletindo a maior longevidade feminina e os efeitos da mortalidade masculina ao longo da vida.

No cenário nacional, a proporção é de 95 homens para cada 100 mulheres. Em estados como Rio de Janeiro, a diferença é ainda maior entre idosos, com 70 homens para cada 100 mulheres na faixa acima dos 60 anos. Em São Paulo, o índice é semelhante ao do RN, com 76 para cada 100.

A tendência de predominância feminina se repete em todas as regiões do país e na maioria dos estados. As exceções são Tocantins, com 105,5 homens para cada 100 mulheres; Mato Grosso, com 101,1; e Santa Catarina, com 100,2.

Dados do Censo de 2022 reforçam esse cenário: o Brasil tinha 104.548.325 mulheres e 98.532.431 homens, cerca de 6 milhões de mulheres a mais. A série histórica indica estabilidade na proporção ao longo dos anos. Em 2012, a população era composta por 48,9% de homens e 51,1% de mulheres, percentual mantido até 2018. Em 2019, houve leve mudança para 48,8% e 51,2%, patamar que seguiu até 2024.

Fatores biológicos e sociais ajudam a explicar a diferença. Embora os nascimentos masculinos superem os femininos em cerca de 3% a 5% no mundo, essa vantagem se mantém apenas até aproximadamente os 24 anos. A partir daí, a população feminina passa a ser maioria.

Além disso, a expectativa de vida das mulheres é superior à dos homens. O cenário está associado, em geral, a maior frequência de cuidados com a saúde, alimentação e acompanhamento médico, o que contribui para a maior presença feminina nas faixas etárias mais elevadas.

Segundo o IBGE, a PNAD Contínua é uma pesquisa domiciliar, amostral, realizada desde janeiro de 2012, “que acompanha as flutuações trimestrais e a evolução da força de trabalho, entre outras informações necessárias para o estudo do desenvolvimento socioeconômico do País”.

Em 2020 e 2021 os dados sofreram impacto da pandemia de Covid-19 e de acordo com o IBGE, houve queda acentuada de taxas de aproveitamento da coleta, sobretudo da primeira visita ao domicílio.

Cerveja e carne sobem acima da inflação no País

Link	https://agorarn.com.br/ultimas/cerveja-e-carne-sobem-acima-da-inflacao/
Data da publicação	23/04/2026
Veículo	AGORA RN
Classificação	NOTÍCIA DE INTERESSE

Cerveja e carne sobem acima da inflação no País

No Rio Grande do Norte, o comportamento acompanha a tendência nacional

Redação

Os preços da cerveja e da carne bovina, itens tradicionais do consumo doméstico brasileiro, registraram alta acima da inflação oficial no acumulado de 12 meses até março de 2026. Dados do Instituto Brasileiro de Geografia e Estatística (IBGE) mostram que, enquanto o Índice de Preços ao Consumidor Amplo (IPCA) avançou 4,14% no período, a cerveja subiu 6,06% e a carne bovina acumulou alta de 5,68%, refletindo pressões tanto do lado da oferta quanto da demanda.

No Rio Grande do Norte, o comportamento acompanha a tendência nacional, com aumentos ainda mais intensos em alguns segmentos, segundo a Associação dos Supermercados do RN (Assurn). O avanço dos preços tem levado consumidores a ajustar hábitos, com substituição de cortes bovinos por opções mais acessíveis, como frango e carne suína, além de maior pesquisa por promoções e ofertas no varejo.



Está mais caro beber aquela cervejinha acompanhada de um churrasquinho com os amigos no fim de semana - Foto: Imagem gerada por IA

A dinâmica de preços da carne está associada a fatores estruturais. Entre eles, o aumento dos custos de produção, impactados por eventos climáticos que afetaram pastagens, e o fortalecimento das exportações brasileiras, favorecidas pela valorização do dólar. Esse cenário reduz a oferta interna e eleva os preços no mercado doméstico. Segundo dados do setor, o Brasil segue como um dos maiores exportadores globais de carne bovina, com forte demanda de mercados como China e Oriente Médio, o que contribui para a pressão sobre os preços internos.

No caso das bebidas, a elevação reflete mudanças na estratégia da indústria e nos custos de produção. O setor cervejeiro enfrenta aumento nos preços de insumos como cevada, alumínio e energia, além de ajustes comerciais que reduziram incentivos promocionais ao consumo. Há indícios de mudança no comportamento do consumidor, com redução do volume consumido e maior procura por produtos de menor teor alcoólico.

O cenário aponta para uma reconfiguração do padrão de consumo das famílias, especialmente em itens ligados ao lazer e alimentação. A tendência é de continuidade da pressão de preços no curto prazo, enquanto fatores como clima, câmbio e custos industriais permanecerem elevados. A resposta do mercado dependerá do equilíbrio entre oferta, demanda e poder de compra das famílias, em um ambiente ainda marcado por juros elevados e renda pressionada.

Prêmio Jornalismo

Link	file:///C:/Users//Downloads/Coluna%20Liege%20Barbalho-22-04.pdf
Data da publicação	22/04/2026
Veículo	LIEGE BARBALHO
Classificação	POSITIVO

Prêmio Jornalismo

Estão abertas as inscrições para a 8ª edição do Prêmio Sistema Fecomércio RN de Jornalismo, tendo como tema “O papel do Sistema Fecomércio RN, Sesc e Senac no fortalecimento do empresariado, na valorização do trabalhador e na transformação da sociedade”. Os interessados podem se inscrever para concorrer à premiação, e os trabalhos devem ser inscritos até o dia 30 de setembro de 2026.

*** Serão premiados jornalistas, fotógrafos, estudantes de comunicação social, autores de trabalhos veiculados em jornais, revistas, emissoras de rádio, TV e veículos on-line do RN que se inscreverem nas categorias Jornalismo Impresso, Jornalismo On-line, Fotojornalismo, Radiojornalismo, Telejornalismo e categoria Estudante. O envio e a confirmação das inscrições no mesmo período, por meio do e-mail premiojornalismo@fecomerciorn.com.br

Energia tem reajuste médio de 5,40% no Rio Grande do Norte

Link	file:///C:/Users//Downloads/20260423.pdf
Data da publicação	23/04/2026
Veículo	TRIBUNA DO NORTE
Classificação	POSITIVO

Energia tem reajuste médio de 5,40% no RN

AUMENTO A Aneel definiu as novas tarifas de energia que passaram a vigorar nesta quarta (22) para os mais de 1,6 milhão de clientes da Neoenergia Cosern. O reajuste impacta o orçamento das famílias e os custos produtivos

A diretoria da Agência Nacional de Energia Elétrica (Aneel) definiu as novas tarifas de energia que passam a vigorar a partir desta quarta-feira (22) para os mais de 1,6 milhão de clientes atendidos pela Neoenergia Cosern. O reajuste tarifário médio anunciado pela agência foi de 5,40%. O impacto será distribuído de forma distinta entre as classes de consumo: os clientes de alta tensão, como grandes indústrias e empresas, terão uma alta média de 10,90%; para a baixa tensão, que inclui as residências, o aumento médio será de 3,74%.

De acordo com a Neoenergia Cosern, na composição da tarifa, a parte que compete à distribuidora apresenta um dos menores impactos: do valor cobrado na fatura, 34,24% são destinados para pagar os custos com a compra e transmissão de energia.

"Os tributos (encargos setoriais e impostos) continuam tendo uma grande participação

nos custos da tarifa de energia elétrica, representando 37,38% do total. A distribuidora fica com 28,38% do valor pago pelos consumidores potiguaros para cobrir os custos de operação, manutenção, administração do serviço e investimentos", explica a companhia.

O reajuste anunciado impacta diretamente o orçamento das famílias e também os custos de produção em diversos setores, como comércio, indústria, serviços e agronegócio. No setor alimentício, a medida gera apreensão. Mariza Silva, 64, gerente-comercial da padaria Gosto de Pão, considera o reajuste preocupante.

"Temos um consumo alto, pois nossos utensílios são quase todos feitos por energia. São três fornos que usam energia para pães, tortas, salgadinhos, pastelaria e demais produtos, além da chapa que é bastante utilizada", relata a gerente, acrescentando que um dos

principais desafios neste momento será encontrar formas para economizar, sem afetar diretamente os consumidores.

A microempreendedora Stephanie Xavier, 24, proprietária da doceria Veia Chica, afirma que os empreendedores terão que buscar formas alternativas para economizar.

"Como eu faço na intenção de ajudar na renda enquanto estou desempregada, isso vai afetar muito e será mais uma conta cara a se pagar não só em dinheiro, mas também pelo meu trabalho e esforço", declara.

A consumidora Pamela Fonseca, 38, assistente administrativa, afirma que o valor da energia tem impactado diretamente no custo de vida.

"Val causar um baque muito grande nas nossas despesas de casa. Vamos ter que dobrar a atenção com o uso de energia. A elevação vai causar preocupação, muitas coisas também irão aumentar, como supermercados e padarias", afirma.

O representante comercial, Charles Toscano, 44, reforça que o acréscimo causa um impacto negativo no orçamento das famílias, principalmente quando apenas uma pessoa é responsável por prover, como é o seu caso. "Isso gera um impacto na alimentação, na feira e demais contas básicas. Para quem já tem um orçamento fixo, soa de forma negativa. Teremos que nos adequar e evitar gastos para se enquadrar no orçamento".



Clientes de alta tensão, como grandes indústrias e empresas, terão uma alta média de 10,90%

Fecomércio: reajuste repercute no mercado

O presidente da Fecomércio RN, Marcelo Queiroz avalia que o reajuste traz reflexos significativos para a economia. "O aumento pesa de forma direta tanto no orçamento das empresas, que veem seus custos operacionais se elevarem, quanto no das famílias, que precisam destinar uma maior parte da renda a despesas essenciais, como a conta de luz, reduzindo sua capacidade de consumo".

Marcelo reitera que a energia elétrica é um insumo estratégico para a atividade econômica, impactando des-

de o comércio e os serviços até à indústria. "Quando o preço sobe, os efeitos se espalham em cadeia, pressionando a inflação e repercutindo em todos os elos do mercado, do produtor ao consumidor final".

Composição tarifária

Um levantamento da Aneel mostra que a maior parte do valor pago pelo consumidor é destinada a impostos e custos de produção, e não à distribuidora local. De acordo com a Neoenergia Cosern, para amenizar o impacto do reajuste, foram re-

passados de forma antecipada recursos a serem recebidos da Conta de Desenvolvimento Energético decorrente do Uso do Bem Público (UBP), nos termos do previsto no art. 4º da Lei 15.235/2025.

"Os custos de encargos setoriais estão contribuindo com 1,73% no índice de reajuste e os custos com transmissão e geração de energia com 2,56% no índice, totalizando 4,29%. Os custos de componentes financeiros tiveram efeito de 1,95% no índice final", conclui a distribuidora, em nota.

LEILÃO DETRAN/RN
VEÍCULOS E SUÇATAS

TRANSMISSÃO AO VIVO

28/04 AS 10H

EXCLUSIVAMENTE ONLINE: WWW.LANCECERTOLEILÕES.COM.BR

Francisco Dóego - Leiloeiro Oficial
(84) 9-9865-2897 / 3223-4146
Rua Frei Artur Bernardes, 1196, Alvorim - Natal/RN

LANCE CERTO
LEILÕES ÚNICO NHO

Sesc de Corridas

Link	https://edicaodigital.agorarn.com.br/wp-content/uploads/2026/04/Agora-RN_ED-2.311-23-04-2026.pdf
Data da publicação	23/04/2026
Veículo	AGORA RN/SIMONE SILVA
Classificação	POSITIVO

● A etapa Natal do Circuito Sesc de Corridas, marcada para o dia 16 de maio, chega com uma novidade: o Desafio 15K, formato inédito que propõe completarem a distância em duas etapas, ao longo do mesmo dia. A proposta tem atraído os mais diversos tipos de atletas.

Fecomércio

Link	file:///C:/Users//Downloads/20260423.pdf
Data da publicação	23/04/2026
Veículo	TRIBUNA DO NORTE/NOTAS E COMENTÁRIOS
Classificação	POSITIVO

Fecomércio

O Sistema Fecomércio RN, por meio do Senac e do Instituto Fecomércio, firmou na quarta-feira (22) um acordo de cooperação com o estado do Amapá para a implementação do Programa Destinos. A iniciativa tem como objetivo impulsionar o desenvolvimento de territórios sustentáveis, com foco no fortalecimento da governança local e no planeja-

mento estratégico do turismo. Recepcionados pelo presidente da Fecomércio AP, Ladislao Monte, a solenidade contou com a presença do presidente do Sistema Fecomércio RN, Marcelo Queiroz, do diretor regional do Senac RN, Raniery Pimenta, além de autoridades locais, gestores públicos e representantes do trade turístico amapaense.

RN tem 93 homens para cada 100 mulheres, aponta IBGE

Link	https://edicaodigital.agorarn.com.br/wp-content/uploads/2026/04/Agora-RN_ED-2.311-23-04-2026.pdf
Data da publicação	23/04/2026
Veículo	AGORA RN
Classificação	NOTÍCIA DE INTERESSE



Rio Grande do Norte registra predominância feminina na população, segundo dados da PNAD Continua 2025 do IBGE

RN tem 93 homens para cada 100 mulheres, aponta IBGE

Dados mostram maior longevidade feminina e tendência nacional de predominância de mulheres

O Rio Grande do Norte tem 93 homens para cada 100 mulheres, segundo dados da Pesquisa Nacional por Amostra de Domicílios (PNAD) Continua 2025, divulgados na semana passada pelo Instituto Brasileiro de Geografia e Estatística (IBGE). O resultado confirma a predominância feminina na composição populacional do Estado, tendência observada em todo o País.

A diferença entre os sexos varia conforme a faixa etária. Entre jovens de 18 a 19 anos, são 92,5 homens para cada 100 mulheres. No grupo de 20 a 24 anos, essa proporção cai para 85,1. A única exceção ocorre entre 25 e 29 anos, faixa em que há predominância masculina, com 106,3 homens para cada 100 mulheres.

A partir dos 30 anos, a maioria feminina volta a se estabelecer. Na faixa de 30 a 39 anos, são 93,3 homens para cada 100

mulheres. Entre 40 e 49 anos, o índice recua para 88,7. Já no grupo de 50 a 59 anos, a proporção sobe para 91,5, mas permanece abaixo da paridade.

Entre a população idosa, a diferença se intensifica. No grupo com 60 anos ou mais, o estado registra 76 homens para cada 100 mulheres, refletindo a maior longevidade feminina e os efeitos da mortalidade masculina ao longo da vida.

No cenário nacional, a proporção é de 95 homens para cada 100 mulheres. Em estados como Rio de Janeiro, a diferença é ainda maior entre idosos, com 70 homens para cada 100 mulheres na faixa acima dos 60 anos. Em São Paulo, o índice é semelhante ao do RN, com 76 para cada 100.

A tendência de predominância feminina se repete em todas as regiões do país e na maioria dos estados. As exceções são Tocantins, com 105,5 homens para cada 100 mulheres; Mato Grosso, com 101,1; e Santa Catarina, com 100,2.

Dados do Censo de 2022 reforçam esse cenário: o Brasil tinha 104.540.325 mulheres e 98.532.431 homens, cerca de 6 milhões de mulheres a mais. A série histórica indica estabilidade na proporção ao longo dos anos. Em 2012, a população era composta por 48,9% de homens e 51,1% de mulheres,

percentual mantido até 2018. Em 2019, houve leve mudança para 48,8% e 51,2%, patamar que seguiu até 2024.

Fatores biológicos e sociais ajudam a explicar a diferença. Embora os nascimentos masculinos superem os femininos em cerca de 3% a 5% no mundo, essa vantagem se mantém apenas até aproximadamente os 24 anos. A partir daí, a população feminina passa a ser maioria.

Além disso, a expectativa de vida das mulheres é superior à dos homens. O cenário está associado, em geral, a maior frequência de cuidados com a saúde, alimentação e acompanhamento médico, o que contribui para a maior presença feminina nas faixas etárias mais elevadas.

Segundo o IBGE, a PNAD Continua é uma pesquisa domiciliar, amostral, realizada desde janeiro de 2012, "que acompanha as flutuações trimestrais e a evolução da força de trabalho, entre outras informações necessárias para o estudo do desenvolvimento socioeconômico do País".

Em 2020 e 2021 os dados sofreram impacto da pandemia de Covid-19 e de acordo com o IBGE, houve queda acentuada de taxas de aproveitamento da coleta, sobretudo da primeira visita ao domicílio. ●

Cerveja e carne sobem acima da inflação no País

Link	https://edicaodigital.agorarn.com.br/wp-content/uploads/2026/04/Agora-RN_ED-2.311-23-04-2026.pdf
Data da publicação	23/04/2026
Veículo	AGORA RN
Classificação	NOTÍCIA DE INTERESSE

Lazer caro

Cerveja e carne sobem acima da inflação no País

Os preços da cerveja e da carne bovina, itens tradicionais do consumo doméstico brasileiro, registraram alta acima da inflação oficial no acumulado de 12 meses até março de 2026. Dados do Instituto Brasileiro de Geografia e Estatística (IBGE) mostram que, enquanto o Índice de Preços ao Consumidor Amplo (IPCA) avançou 4,14% no período, a cerveja subiu 6,06% e a carne bovina acumulou alta de 5,68%, refletindo pressões tanto do lado da oferta quanto da demanda.

No Rio Grande do Norte, o comportamento acompanha a tendência nacional, com aumentos ainda mais intensos em alguns segmentos, segundo a Associação dos Supermercados do RN (Assurn). O avanço dos preços tem levado consumidores a ajustar hábitos, com substituição de cortes bovinos por opções mais acessíveis, como frango e carne suína, além de maior pesquisa por promoções



Está mais caro beber aquela cervejinha acompanhada de um churrasquinho com os amigos no fim de semana

e ofertas no varejo.

A dinâmica de preços da carne está associada a fatores estruturais. Entre eles, o aumento dos

custos de produção, impactados por eventos climáticos que afetaram pastagens, e o fortalecimento das exportações brasilei-

ras, favorecidas pela valorização do dólar. Esse cenário reduz a oferta interna e eleva os preços no mercado doméstico. Segun-

do dados do setor, o Brasil segue como um dos maiores exportadores globais de carne bovina, com forte demanda de mercados como China e Oriente Médio, o que contribui para a pressão sobre os preços internos.

No caso das bebidas, a elevação reflete mudanças na estratégia da indústria e nos custos de produção. O setor cervejeiro enfrenta aumento nos preços de insumos como cevada, alumínio e energia, além de ajustes comerciais que reduziram incentivos promocionais ao consumo. Há indícios de mudança no comportamento do consumidor, com redução do volume consumido e maior procura por produtos de menor teor alcoólico.

O cenário aponta para uma reconfiguração do padrão de consumo das famílias, especialmente em itens ligados ao lazer e alimentação. A tendência é de continuidade da pressão de preços no curto prazo, enquanto fatores como clima, câmbio e custos industriais permanecerem elevados. A resposta do mercado dependerá do equilíbrio entre oferta, demanda e poder de compra das famílias, em um ambiente ainda marcado por juros elevados e renda pressionada. ●

CAPAS DOS JORNAIS

RN TERÁ 1ª FÁBRICA DE HIDROGÊNIO VERDE EM ESCALA INDUSTRIAL • PÁGINA 5



<p>CLODOVIL SEM FILTRO NO PALCO</p> <p>Natal recebe Eduardo Martini em "Oá, pra sempre" no Teatro Alberto Maranhão no próximo sábado (25), em apresentação única a partir das 20h. » PÁGINA 10</p>		<p>Torcida apelida jogador do Fla por penáltis sofridos</p> <p>» PÁGINA 11</p> <hr/> <p>Fluminense tenta manter boa fase e joga pela Copa do BR</p> <p>» PÁGINA 11</p>		<p>CONTUSÃO PODE TRAR ESTEÚDO DA COPA DO MUNDO</p> <p>O atacante Edinho sente uma lesão muscular grave no Ombro e virou dúvida para a Seleção Brasileira, que vai disputar a Copa do Mundo. » PÁGINA 11</p>
--	---	--	--	---

Polícia Civil aponta vingança e premeditação na morte de Pétala

CRIME De acordo com a Polícia Civil, o ex-padrasto da menina Pétala Yonah Silva Nunes, de 7 anos, premeditou o assassinato e agiu sozinho, movido por vingança contra a ex-companheira, mãe da vítima. A investigação aponta que o suspeito planejou o crime para atingir emocionalmente a mulher e apresentou versões contraditórias durante os depoimentos. O caso, que gerou forte comoção em Natal, é apurado como homicídio qualificado, ocultação de cadáver e vicarício. O suspeito está preso preventivamente. **» PÁGINA 9**



BRASILEIRO SÉRIE D O ABC voltou a vencer o clássico contra o América. Jogando nesta quarta-feira (20), na Casa de Apostas Arena das Dunas, o Alvinegro fez 2 a 1, com gols de Wallyson e Wellington. Paulinho descontou para o Alviverde. A equipe albecristã assume a 22.ª colocação. **» PÁGINA 12**

Assembleia destrava pauta e vai analisar 14 vetos de Fátima

A ALRN prepara a aprovação de 14 vetos originados do Executivo, alguns prontos desde 2019. Entre as matérias atingidas estão propostas voltadas à segurança, educação, saúde e repasse tributário. **» PÁGINA 13**

CCJ aprova admissibilidade de PEC que acaba com jornada 6x1

Favorec favorável, aprovado por unanimidade na Comissão de Constituição e Justiça da Câmara, rejeita duas propostas que reduzem a jornada de trabalho. Agora, a PEC vai para a comissão especial. **» PÁGINA 14**

KEY LOPES
As fissas contudentes de Key Lopes e o Brasil contemporâneo. **» PÁGINA 15**

CENA URBANA
O efeito Vorcaro cresce cada vez que a PF apura o olho. **» PÁGINA 16**

NOTAS & COMENTÁRIOS
Hermes Mota alerta para os riscos no setor de energias renováveis no RN. **» PÁGINA 17**

ALEX MEDEIROS
Lula transformou o Brasil num eterno laboratório de ironias tropicais. **» PÁGINA 18**



RISCO Com passarela interditada para reparos, pedestres voltam a atravessar a BR-101 pelo nível da pista, em Paracurim. Cenário reacendo o alerta sobre a segurança nas travessias da Grande Natal. **» PÁGINA 19**



PREMIAÇÃO O RN conquistou nove medalhas no Mundial do Queijo de Brasil, em São Paulo. A Queijaria Dona Branca teve três produtos premiados com medalhas de ouro, prata e bronze. **» PÁGINA 20**

Energia elétrica tem reajuste médio de 5,40% no estado

Novas tarifas de energia aprovadas pela Anelco impactam 1,6 milhão de consumidores no RN, com aumento médio de 5,40% e impactos diferentes entre consumo residencial e de grandes empresas. **» PÁGINA 6**

Médicos anunciam paralisação na alta complexidade por atrasos de repasses

Cerca de 120 médicos oncológicos do Estado vão em greve desde setembro de 2022. A paralisação prevista para a segunda (27) pode atingir a Liga Hospital do Coração, INCOR e Várzea Santiago. **» PÁGINA 7**

Acesse: www.tribunadonorte.com.br |

 Envie: [55 55 3100 0000](https://api.whatsapp.com/send?phone=555531000000) |

 Acesse: www.facebook.com/tribunadonorte |

 Acesse: www.instagram.com/tribunadonorte |

 Acesse: www.youtube.com/tribunadonorte |

 Acesse: [www.twitter.com/tribunadonorte](https://twitter.com/tribunadonorte)

DIADOLIVRO. Da estreia precoce aos 13 anos à maturidade acadêmica, Regina Azevedo constrói trajetória literária marcada pela palavra e pela permanência ...PÁG. 13



AGORARN

www.agorarn.com.br

JORNALISMO PROFISSIONAL E APARTIDÁRIO

NATAL, QUINDA-FEIRA, 23 DE ABRIL DE 2023 | EDIÇÃO Nº 2.311 | ANO 10 | 7.500 EXEMPLARES

DIRETOR DE REDAÇÃO: ALEX VIANA-alexviana@agorarn.com.br

Desenvolvimento ...PÁG. 6

Natal busca investimentos na assistência através do banco Fonplata

Gestão negocia nova fonte de crédito após entraves com Banco Mundial e busca US\$ 50 milhões.

Inclusão ...PÁG. 4

Prefeitura do Natal adota Selo "Instituição Amiga do Autista"

Ação pioneira em Natal amplia rede de apoio, incentiva práticas inclusivas e institui reconhecimento institucional.



Conflito ...PÁG. 11

PF suspende credenciais de agente dos EUA após restrição a brasileiro

De acordo com diretor da PF, decisão foi adotada com base no "princípio da reciprocidade".

Editorial ...PÁG. 3

Experiências municipais são suficientes para ligar com Previdência estadual?

Diógenes Dantas ...PÁG. 2

A "máquina" de Natal e a automoderação de Carla Dickson

Fabrice Montenegro ...PÁG. 2

A Copa do Mundo mais inclusiva de todos os tempos. Segundo a Fifa

Demografia ...PÁG. 10

Mulheres são maioria no RN e vantagem se amplia após os 30 anos, diz IBGE

Dados mostram maior longevidade feminina e replicação da tendência nacional

O Rio Grande do Norte tem 93 homens para cada 100 mulheres, segundo dados da Pesquisa Nacional por Amos-

tra de Domicílios (PNAID) Contínua 2025, divulgados na semana passada pelo Instituto Brasileiro de Geografia e Estatística (IBGE).

O resultado confirma a predominância feminina na composição populacional do Estado, tendência observada em todo o País.

Energia ...PÁG. 5

RN terá primeira fábrica de Hidrogênio e Amônia verdes em escala industrial

Projeto de R\$ 12 bilhões será instalado em Areia Branca e marca avanço na transição energética.

Economia ...PÁG. 7

Preços da cerveja e da carne sobem acima da inflação no País



Obras do Governo do RN somam mais de R\$ 1 bilhão em Natal

Investimento ocorre em diversas áreas para levar mais serviços e desenvolvimento à capital potiguar, aponta balanço ...PÁG. 8 e 9

Câmara ...PÁG. 14

Comissão aprova relatório, e PEC da escala 6x1 avança

Relator defendeu que próxima etapa será responsável por discutir eventual regra de transição.

Esportes ...PÁG. 16

Copa do Brasil tem duelos decisivos nesta quinta-feira

Palmeiras encara Jacuipense e Atlético-MG enfrenta Ceará em jogos pela 5ª fase da competição.

Preocupação ...PÁG. 15

Lesão de Estêvão ameaça presença na Copa do Mundo

Chelsea chegou a sugerir intervenção cirúrgica imediata, o que inviabilizaria ida à Copa.

Energia ...PÁG. 7

Expansão solar pressiona redes e trava conexões

Crescimento da geração distribuída expõe limites da infraestrutura elétrica e leva a restrições em três estados.

ATENDIMENTO: 84 3027.1690

REDAÇÃO: pauta@agorarn.com.br

REDAÇÃO: 84 981175384

COMERCIAL: publica@agorarn.com.br

COMERCIAL: 84 981171718

16

MOSSORÓ EM DESTAQUE NEGATIVO

RELATÓRIOS DO MPRN MOSTRAM QUE ALLYSON BEZERRA FEZ PÉSSIMA GESTÃO NA SAÚDE, EDUCAÇÃO E ASSISTÊNCIA SOCIAL

MERCANTILIZAÇÃO DA FÉ

JULIANA CELLI BATE DURO EM
CARLA DICKSON: "QUEM USA
O PÚLPITO PARA CONSEGUIR
VOTO É CHARLATÃO"



Área de lazer: Gestor de concorrido parque suspenso em NY defende mesma ocupação para o Minhocão, em São Paulo PÁGINA 13



Van Capelle
"Reimaginar parques é necessidade"



O GLOBO NO
GUINNESS
WORLD RECORDS



O GLOBO



Irineu Marinho (1876-1925) — (1904-2003) Roberto Marinho

RIO DE JANEIRO, QUINTA-FEIRA, 23 DE ABRIL DE 2025 ANO CI - Nº 33.852 - PREÇO DESTE EXEMPLAR NO RJ - R\$ 7,00

CASO MASTER

Ex-presidente do BRB troca defesa e inicia 'corrida' por delação com Vorcaro

Mendonça e Fux, do STF, votam para manter Paulo Henrique Costa preso. Ministro Dias Toffoli se declara impedido no julgamento

Preso há uma semana, o ex-presidente do BRB Paulo Henrique Costa decidiu trocar sua equipe de defesa para negociar um acordo de colaboração premiada. Ele vai pedir transferência da Penitenciária da Papuda para a Superintendência da Polícia Federal, como fez o ex-dono do Master, Daniel Vorcaro, alegando que o presídio é do Distrito Federal, acionista principal do BRB, e não oferece

segurança para conversas com seus advogados. A estratégia de Costa será correr para que sua delação saia antes da de Vorcaro, que em tese tem muito mais informações a oferecer aos investigadores. Ontem, André Mendonça e Luiz Fux votaram pela manutenção da prisão do ex-dirigente do BRB, e Dias Toffoli declarou-se impedido. O STF concluirá a votação até amanhã à noite. PÁGINA 6

PF retira credenciais diplomáticas de policial dos EUA em 'reciprocidade'

Agente trabalhava em unidade da PF em Brasília. Reação segue pedido dos EUA para que delegado brasileiro se retirasse do país após prisão de Ramagem. PÁGINA 11

Em teste à trégua, Irã ataca e apreende dois navios em Ormuz

Um dia após Trump estender cessar-fogo, ações hostis escalam resposta iraniana à manutenção do bloqueio de seus portos pelos EUA, tido como ato de guerra. PÁGINA 21

APROVADA NA CCJ

PEC que acaba com escala 6 por 1 avança na Câmara dos Deputados PÁGINA 16



Entreouvindo Trump



—Estrupei-me!

No Rio, Couto vai propor que comissionados não passem de 10% do pessoal

Governador em exercício prepara projeto de lei para reduzir os milhares de cargos comissionados para não concursados, nas 32 secretarias estaduais. PÁGINA 26

Influenciadora morre ao cair de prédio na Barra

O namorado da modelo Ana Luiza Mateus é suspeito de tê-la jogado do 13º andar. Preso, ele se matou na carceragem da delegacia. PÁGINA 28

APROVADA NA CCJ

PEC que acaba com escala 6 por 1 avança na Câmara dos Deputados PÁGINA 16

ESPORTES

SAF do Botafogo entra no TJRJ com pedido de recuperação judicial

Ação é uma iniciativa de John Textor, mantido na gestão por liminar, para proteger de bloqueios e execuções o clube-empresa enquanto ganha fôlego para aliviar crise financeira. PÁGINA 34

Lesão muscular grave pode tirar Estêvão da Copa PÁGINA 32

EDITORIAL
CRÍTICAS E SÁTIRAS NÃO PODEM SER INCLuíDAS NO INQUÉRITO DAS FAKE NEWS PÁGINA 2

MERVAL PEREIRA
Flávio terá de se mexer para não perder pontos para Zema PÁGINA 4

MÍRIAM LETTÃO
Aumento da produtividade com fim da escala 6 por 1 PÁGINA 16

MALU GASPAR
Estado do Rio enfrenta corrosão institucional completa PÁGINA 5

JULIA DUAILIBI
Governo explora versão mal explicada da prisão de Ramagem PÁGINA 5

GUGA CHACRA
Líderes libaneses têm atuação internacional tímida PÁGINA 22

Assembleia autoriza aumento de até R\$ 8,8 bi no capital do banco

Aporte, essencial para salvar o BRB, tem que ser feito até 29 de maio. Governo do DF ainda não avançou em negociações para levantar R\$ 6,6 bilhões. PÁGINA 17

Custo médico menor e aperto em fraudes seguram alta de planos

Reajustes para contratos corporativos não devem passar de 10%, abaixo de 2025, mas o dobro da inflação. Setor de saúde avança em medidas para cortar despesas, como regras rígidas para reembolso e coparticipação por cada exame e tratamento feitos. PÁGINA 15

Lei do Reino Unido proíbe venda de cigarro e vape para nascidos a partir de 2009

Medida histórica do Parlamento britânico valerá para a vida toda de quem hoje tem 17 anos ou menos e visa criar a primeira geração 100% não fumante. PÁGINA 24

INFÂNCIA SEQUESTRADA

Dicas valiosas para tirar a garotada das telas

Lançando livro, o pediatra Daniel Becker e o escritor Ian Brennan respondem a dúvidas sobre uso excessivo de telas que mães e pais enviaram a newsletter do GLOBO. PÁGINA 23



Da Capadócia ao subúrbio carioca

Alvo de devoção no sincretismo religioso e onipresente em botecos e na cultura suburbana carioca, São Jorge é celebrado hoje com uma intensa programação pela cidade. PÁGINA 30

O ESTADO DE S. PAULO

FUNDADO EM 1872
JULIO MESQUITA (1862—1927)



Quinta-feira 23 de ABRIL de 2020 • R\$ 7,90 • Ano 147 • Nº 48400
estado.com.br



PEDRO KIBELLOS / ESTADÃO

Greve de funcionários atinge 53 universidades federais

Movimento afeta instituições importantes, como a Universidade Federal de São Paulo (Unifesp) e a UFRJ, mas não é uniforme. Acima, o Câmpus do Fundão, no Rio, tomado por vegetação. Aulas continuam e o principal impacto está nos serviços de apoio. ...A17

E&N Fraude no sistema financeiro ... B1 a B5

BRB aprova aumento de capital, mas DF ainda busca dinheiro

Rombo deixado pelo Banco Master é estimado em R\$ 8,8 bi

Acionistas do Banco de Brasília (BRB) aprovaram proposta de aumento de capital que permitirá um aporte de até R\$ 8,86 bilhões para cobrir o rombo deixado pelo Banco Master. O texto autoriza o BRB a elevar o capital para receber injeção de recursos novos

Alvaro Gribel ... B5
Master não é de direita nem de esquerda

do controlador, o governo do Distrito Federal. O rombo deixado pelo Master é estimado em R\$ 8,8 bilhões. Segundo fontes, uma injeção de R\$ 6,6 bi-

lhões manteria a instituição funcionando e cumpriria o índice de Basileia — uma espécie de indicador de saúde financeira exigido pelo BC. O governo do Distrito Federal, no entanto, não disse como fará o aporte. A gestão distrital não tem recursos em caixa e busca alternativas para levantar o dinheiro.

Delação entra no radar de ex-chefe do BRB

Paulo Henrique Costa mudou sua equipe de defesa e escolheu um advogado com experiência em delações premiadas. ... B5

Entrevista ... A7

'Tenho muito receio de candidatura que já começa muito alta'

RONALDO CAIADO



Ex-governador de GO, produtor rural e pré-candidato a presidente pelo PSD

Sem citar Flávio Bolsonaro (PL-RJ), Caiado diz que "preservar a campanha sem antes ir para o debate, sem antes as pessoas conhecê-lo bem, é um falso positivo".

E&N Jornada em debate ... B7

PEC que extingue escala de trabalho 6x1 avança na CCJ da Câmara

Presidente da Casa terá de instalar comissão para debater mérito. Oposição buscará medidas de compensação.

0,82% seria a queda do PIB com a redução da jornada, segundo o Banco Inter

Atrito diplomático ... A8

Após ação contra delegado nos EUA, PF retira licença de policial americano

Agente dos EUA não terá mais acesso à PF. Diretor-geral disse que Brasil usou princípio da "reciprocidade".

Notas e Informações ... A3
A criminalização da democracia

William Waack ... A9
O centro da questão na crise do STF

Carolina Brígido ... A10
Guerra fria no Supremo

Celso Ming ... B2
O PT contra a autonomia do BC



Futebol ... A22

Lesão deixa Estêvão mais longe da Copa

Lesão muscular na coxa direita do atleta do Chelsea, titular de Carlo Ancelotti, é grave. Convocação para o torneio será em 18 de maio.

Estreito de Ormuz ... A14

Irã apreende 2 navios e luta pelo controle de rota se acirra

Tratamento de diabetes ... A20
Anvisa aprova Mounjaro para crianças e adolescentes

Michael Jackson ... C1 e C3
Cinebiografia estreia com foco no surgimento do astro

Medicina e estudos ... A20

Reino Unido proíbe cigarro e vape para jovens; médicos veem debate global

Lei pretende impedir que qualquer nascido a partir de 1.º de janeiro de 2009 comece a fumar. Objetivo é barrar iniciação ao tabagismo.

Edição de hoje
3 CADERNOS - 52 páginas

Caderno A. Opinião, Política, Internacional, Metrópole, Saúde, Esportes. Para fechar... **E&N.** Destacar Economia & Negócios

C2. Cultura & Comportamento. A fundo

Tempo em SP
19" Min. 27" Máx.

ISSN: 1516-283-1
9 771516 283101



Reino Unido vai proibir venda de cigarro a jovens para sempre

O Parlamento britânico aprovou projeto de lei que proíbe de forma permanente a venda de cigarros e vapes a nascidos a partir de 1º de janeiro de 2009. A medida, que depende de sanção real, impede que quem tem 17 anos ou menos hoje compre os produtos mesmo na maioridade. O tabaco causa 75 mil mortes ao ano no Reino Unido. **Saúde A44**

BRB aprova aumento de capital; rombo deve custar R\$ 5 bi ao DF

No total, previsão é de aporte de até R\$ 8,8 bi para cobrir prejuízo com operações do Master

Em ação para cobrir o rombo deixado pelo Master, acionistas do Banco de Brasília aprovaram ontem o aumento do capital social de até R\$ 8,8 bilhões. Segundo investigações, o BRB comprou R\$ 12,2 bilhões em créditos fraudulentos do banco de Daniel Vorcaro.

O governo do Distrito Federal, acionista controlador do BRB, votou a favor. A gestão de Celina Leão (PP) terá de aportar, no caso do valor máximo, cerca de R\$ 5 bilhões no BRB. Como não tem os recursos necessários em caixa, estuda empréstimo de até R\$ 6,6 bilhões.

O BRB deveria ter divulgado seus resultados até 31 de março, mas desrespeitou o prazo legal para companhias de capital aberto. Sem as demonstrações financeiras, o tamanho do rombo deixado pelas operações feitas com o Master continua desconhecido.

Hoje, o capital social do BRB é de R\$ 2,344 bilhões. Nelson de Souza, presidente do banco, disse que o objetivo é deixá-lo "cada vez mais sólido". **Economia A13**

STF tem 2 votos para manter ex-presidente do BRB preso; Toffoli se declara suspeito A14

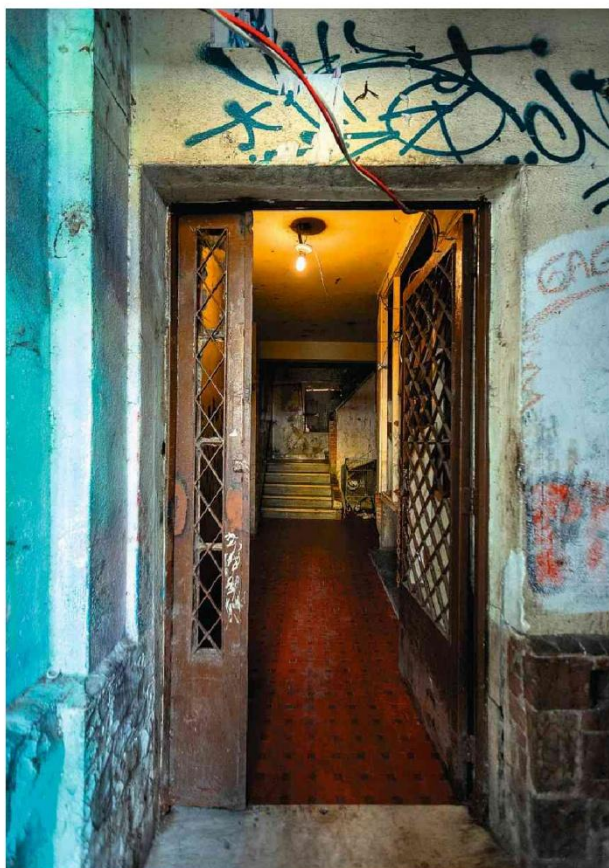

Adriano Vizoni/Folhapress

Prédio ocupado na Oscar Freire, em SP, enfrenta precariedade

Entrada do edifício Peixoto Gomide, nos Jardins, que corre o risco de desabar, diz a Defesa Civil; segundo Justiça, ocupação de 20 anos foi incentivada por construtora, a proprietária majoritária. **Cotidiano A37**

ilustrada

Familiar, cinebiografia de Michael Jackson foge das polêmicas B4

turismo

Miami, sede da Copa, é velha conhecida dos brasileiros B11

esporte

Lesão na coxa pode tirar Estêvão do Mundial A46

Messias deve defender limites do Judiciário em sabatina para o STF

Jorge Messias, indicado ao STF, deve defender em sabatina no Senado a separação entre Poderes, limites para juízes e código de ética da magistratura.

O advogado-geral da União tem visitado senadores e contado os votos (são necessários 41 de 81). A sabatina foi remarcada para o dia 29. **Política A6**

PF retira credencial de agente americano em represália a Trump

A10

Adriana Fernandes

Flávio Bolsonaro não resiste a 24 horas de ajuste fiscal A3

Lúcia Guimarães

Os norte-americanos mais novos não vão aos protestos A35

PEC da escala 6x1 passa em comissão e avança na Câmara

A CCJ (Comissão de Constituição e Justiça) da Câmara aprovou o relatório favorável à tramitação da PEC (Proposta de Emenda à Constituição) que muda a jornada 6x1. O mérito do texto agora será discutido em uma comissão especial e, se aprovado, vai a plenário. **Economia A16**



Tombamento de escola de arte em SP causa disputa

Conselho em São Paulo votará no dia 27 a reversão do tombamento da antiga Escola Panamericana de Arte e Design, em Higienópolis. Decisão opõe herdeiros de fundador a arquiteto do prédio. A38

EDITORIAIS A2

Hora da verdade para o BRB Acerca de corrupção e rombo no banco estatal.

Trump se enreda na guerra com o Irã Sobre mais um recuo nos últimos à teocracia.

JHSF
SUPRENDENTE
APRESENTA:
A NOVA
FAZENDA DA JHSF.

FAZENDA SANTA HELENA
BRAGANÇA PAULISTA

VEJA NAS PÁGINAS A24 E A25

FOTO REAL DA FAZENDA SANTA HELENA

GRÁFICOS

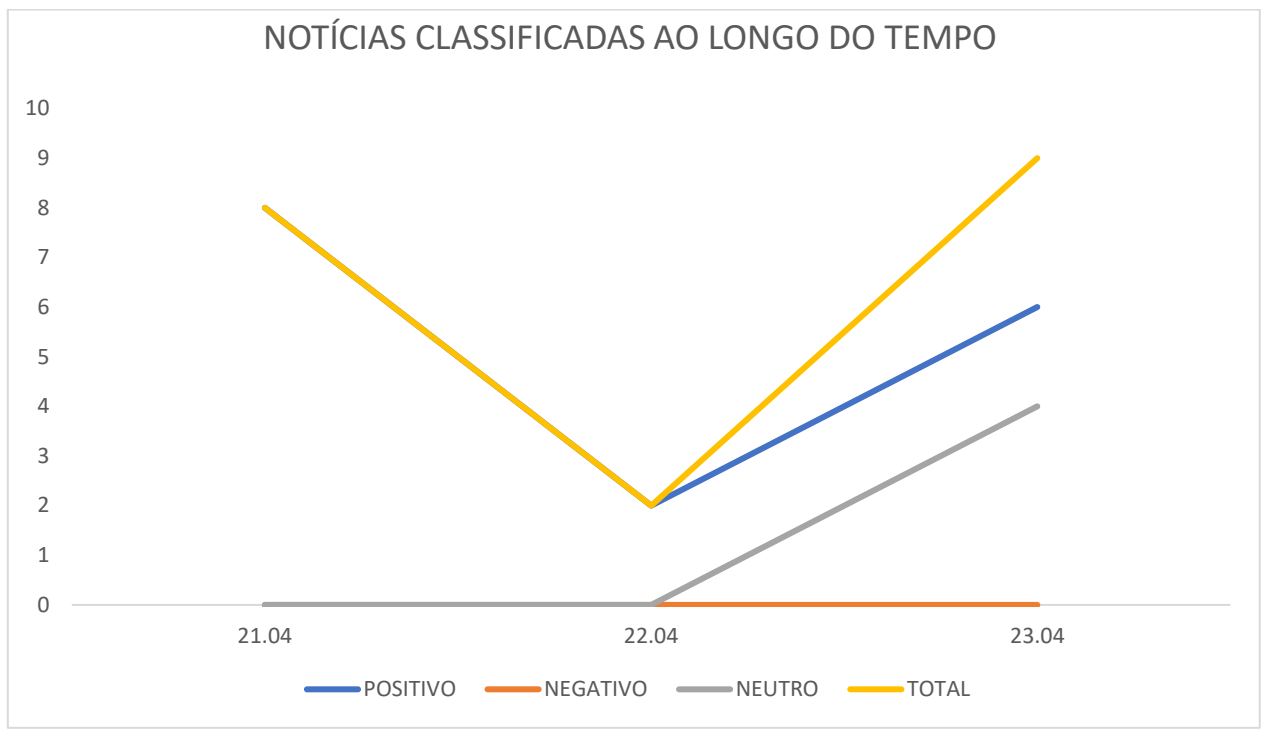

PRINCIPAIS FONTES

