



CLIPPING E CURADORIA DE NOTÍCIAS
20.03.2025

ÍNDICE

1. [RELATÓRIO](#)

Notícias Sistema Fecomércio RN:

2. [Intenção de Consumo das Famílias natalenses soma quatro meses em alta consecutiva, segundo CNC](#)
 3. [Intenção de Consumo das Famílias natalenses soma quatro meses em alta consecutiva](#)
 4. [Intenção de Consumo das Famílias natalenses soma quatro meses em alta consecutiva](#)
 5. [Setores de Comércio e Serviços iniciam 2025 com desempenho positivo no RN](#)
 6. [Comup debate inovação na gestão das prefeituras do Rio Grande do Norte](#)
 7. [Fecomércio Com Elas levará palestra sobre o protagonismo feminino no empreendedorismo a Cerro Corá](#)
 8. [Encontro da Abrasel deve injetar R\\$ 5,3 mi na economia de Natal](#)
 9. [Encontro da Abrasel deve injetar R\\$ 5,3 mi na economia de Natal](#)
 10. [Encontro da Abrasel deve injetar R\\$ 5,3 mi na economia de Natal](#)
 11. [Encontro da Abrasel deve injetar R\\$ 5,3 mi na economia de Natal](#)
 12. [Balé do Sesc RN oferece turmas para todas as idades por valores de mensalidades acessíveis](#)
 13. [Balé – Sesc RN!!!](#)
 14. [Balé do Sesc RN oferece turmas para todas as idades por valores de mensalidades acessíveis](#)
 15. [Arte Balé do Sesc RN oferece turmas para todas as idades por valores de mensalidades acessíveis](#)
 16. [Senac RN realiza treinamento de equipe para implementação do PEIEX no RN](#)
 17. [Senac/RN realiza treinamento de equipe para implementação do PEIEX no RN](#)
- Notícias de Interesse:
18. [Dívidas de contas de energia poderão ser negociadas em condições especiais no](#)

[mutirão do Procon RN](#)

19. [Contas de luz atrasadas podem ser negociadas com condições especiais em mutirão do Procon RN](#)
20. [Economia deve crescer 2,3% este ano, mas inflação pode ficar em 4,9%](#)
21. [Governo mantém projeção do PIB em 2,3% e revisa inflação para 4,9%](#)
22. [Fazenda eleva projeções de inflação para 2025 e 2026; projeta PIB em +2,3% este ano](#)
23. [Ministério da Fazenda eleva projeções de inflação para 2025 e 2026](#)
24. [Fazenda estima inflação de 4,9% em 2025, acima da meta](#)
25. [Preço médio da refeição em Natal é R\\$ 82,78 \(kg\); variação chega a 132%](#)
26. [Preço médio da refeição em Natal é R\\$ 82,78 \(kg\); variação chega a 132%](#)
27. [Páscoa deve gerar 4 mil postos de trabalho temporários no RN](#)
28. [Páscoa deve gerar 4 mil postos de trabalho temporários no RN](#)
29. [Copom eleva juros básicos da economia para 14,25% ao ano](#)
30. [Capas de Jornais](#)
31. [GRÁFICOS](#)

RELATÓRIO

A Intenção de Consumo das Famílias (ICF) natalenses alcançou 87,5 pontos em março, registrando um aumento de quase 20 pontos em relação ao mesmo mês do ano passado. O indicador natalense também apresentou crescimento em relação a fevereiro, com um aumento de 1,6 ponto. Esse é o quarto mês consecutivo de alta, de acordo com a pesquisa realizada pela Confederação Nacional do Comércio de Bens, Serviços e Turismo (CNC). Para o **presidente da Fecomércio RN, Marcelo Queiroz**, "o crescimento contínuo da intenção de consumo sinaliza que as condições econômicas mais favoráveis vêm se mantendo, especialmente para as famílias de menor renda."

Os setores de Comércio e Serviços do Rio Grande do Norte estão começando 2025 com um desempenho robusto, superando a média nacional e consolidando-se como protagonistas da economia nordestina. Dados recentes das Pesquisas Mensais de Comércio (PMC) e de Serviços (PMS) do IBGE revelam que o comércio varejista no estado cresceu 4,3% em janeiro, enquanto o setor de serviços apresentou uma expansão de 6,7% em relação ao mesmo período do ano anterior, liderando o ranking do país. Para comparação, a média nacional no varejo foi de 2,2%. **Marcelo Queiroz, presidente da Fecomércio RN**, comenta sobre os fatores que contribuíram para esse crescimento.

Com o objetivo de discutir os desafios da gestão municipal e apresentar soluções inovadoras para a administração pública, a Federação dos Municípios do RN (Femurn) lançou nesta terça-feira (18) a 3ª edição do Comup – Conecta Municípios Potiguares, que acontecerá entre os dias 9 e 11 de abril, no Centro de Convenções de Natal. O evento reunirá prefeitos, vereadores, secretários e lideranças políticas. **Para o vice-presidente da Fecomércio-RN, Geraldo Paiva**, a relação entre o poder público e o setor produtivo também se fortalecem com iniciativas como o Comup. "O evento é importante porque promove essa integração entre o setor público e privado", afirma Paiva.

A **Fecomércio RN**, por meio da Câmara da Mulher Empreendedora – Fecomércio Com Elas, e o Lions Clube de Cerro Corá promovem, na sexta-feira (21), a palestra "O Feminino como Potência no Empreendedorismo e na Transformação Social". O evento acontecerá na Câmara Municipal de Cerro Corá, a partir das 19h, e tem como objetivo debater o impacto do empreendedorismo feminino no desenvolvimento econômico e social. A participação no evento é gratuita, mas as vagas são limitadas.

A capital potiguar é palco, até esta quinta-feira (20), do 42º Encontro Nacional da Associação Brasileira de Bares e Restaurantes (Abrasel), evento que reúne no Centro de Convenções de Natal profissionais e empresários do setor de alimentação de todo o País. O encontro, que começou na terça-feira (18), conta com exposição de produtos e serviços, workshops, painéis e imersões para proporcionar conhecimento aos participantes de forma interativa. A estimativa leva em consideração dados da **Federação do Comércio de Bens, Serviços e Turismo do RN (Fecomércio-RN)** e do Natal

Convention Bureau, com base em um gasto médio de R\$ 895 por pessoa durante os dias de evento.

O **Serviço Social do Comércio do Rio Grande do Norte (Sesc RN), entidade do Sistema Fecomércio RN**, está com matrículas abertas para as turmas de Balé para o ano de 2025, até o dia 09 de maio. As mensalidades são muito acessíveis: a partir de R\$ 39,00 para trabalhadores do comércio e seus dependentes. Com vagas limitadas distribuídas entre as unidades Sesc Cidade Alta e Sesc Zona Norte, as turmas variam de acordo com a faixa etária, de crianças a partir de 4 anos até idosos, e de acordo com a experiência na dança, que será avaliada pelos professores.

O Programa de Qualificação para Exportação (PEIEX), executado pelo **Senac RN**, realizou no período de 10 a 14 de março, um treinamento técnico com a equipe que será responsável pela implementação da iniciativa no Rio Grande do Norte. Os participantes receberam capacitações sobre a metodologia do programa, que pretende atender cerca de 200 empresas potiguares em até dois anos.

Até a próxima sexta-feira (21), os clientes da Neoenergia Cosern terão a oportunidade de negociar dívidas com condições especiais. A distribuidora participa do mutirão “Volta por Cima”, em parceria com a Defensoria Pública do Estado do Rio Grande do Norte, Procon Legislativo, **Federação do Comércio de Bens, Serviços e Turismo (Fecomércio RN)** e Câmara de Dirigentes Lojistas (CDL) Natal.

A economia brasileira deve crescer 2,3% neste ano, mas a inflação deve terminar em 4,9%. Os dados estão no Boletim Macroeconômico, divulgado nesta quarta-feira (19/3) pela Secretaria de Política Econômica do Ministério da Fazenda. Segundo o documento, o Produto Interno Bruto (PIB) deve crescer no primeiro trimestre.

Uma pesquisa inédita do Instituto Municipal de Proteção e Defesa do Consumidor de Natal (Procon/Natal) mapeou o mercado de preços de restaurantes na capital potiguar e apontou um preço médio de R\$ 82,78 na refeição self-service por quilo. O maior preço encontrado foi de R\$ 115,90 e o menor de R\$ 49,90, com variação de 132,26%. Ao todo, foram pesquisados 76 estabelecimentos nas quatro regiões de Natal. A pesquisa também apontou os preços médios de quentinhas, pratos executivos e prato do dia em restaurantes da capital.

Com o fim do Carnaval, os brasileiros já se preparam para a Páscoa, uma data que impulsiona o mercado de trabalho temporário, gerando oportunidades em diversos setores ligados à produção e comercialização de produtos típicos. Segundo o presidente da Câmara de Dirigentes Lojistas de Natal (CDL Natal), José Lucena, as contratações sazonais devem seguir a tendência observada nos últimos anos, gerando cerca de 4 mil postos de trabalho extra neste período no Rio Grande do Norte. Já no Brasil, fábricas de chocolates e embalagens devem abrir cerca de 800 mil vagas até o final de março, conforme a Associação Brasileira do Trabalho Temporário (ASSERTTEM).

Intenção de Consumo das Famílias natalenses soma quatro meses em alta consecutiva, segundo CNC

Link	https://blogantenido.com/intencao-de-consumo-das-familias-natalenses-soma-quatro-meses-em-alta-consecutiva-segundo-cnc/
Data da publicação	19/03/2025
Veículo	BLOG ANTENADO
Classificação	POSITIVO

Intenção de Consumo das Famílias natalenses soma quatro meses em alta consecutiva, segundo CNC



A Intenção de Consumo das Famílias (ICF) natalenses alcançou 87,5 pontos em março, registrando um aumento de quase 20 pontos em relação ao mesmo mês do ano passado. O indicador natalense também apresentou crescimento em relação a fevereiro, com um aumento de 1,6 ponto. Esse é o quarto mês consecutivo de alta, de acordo com a pesquisa realizada pela Confederação Nacional do Comércio de Bens, Serviços e Turismo (CNC).

Ainda de acordo com a análise, o indicador da capital potiguar está 15,2 pontos abaixo da média nacional (102,5), onde ainda se registra leve grau de satisfação, pois indicadores abaixo de 100 pontos sinalizam a insatisfação das famílias com sua capacidade de consumo, emprego e renda. A alta da inflação é o indicador econômico que tem mais peso para essa perspectiva negativa.

Famílias que ganham acima de 10 salários registram alto grau de satisfação. Quando analisada a faixa de renda, as famílias natalenses que ganham até 10 salários-mínimos registraram uma intenção de consumo de 84,5 pontos, o que puxou o indicador geral para o campo da insatisfação.

Por outro lado, as famílias que ganham acima de 10 salários-mínimos registraram uma intenção de consumo de 120,7 pontos, o que representa elevado grau de satisfação, acima até da média nacional para esse substrato da população (116,9). Esse cenário traduz o maior peso da inflação para a população de menor renda e a grande desigualdade social do estado.

“O crescimento contínuo da intenção de consumo sinaliza que as condições econômicas mais favoráveis vêm se mantendo, especialmente para as famílias de menor renda. Entretanto, a inflação crescente continua retirando poder de compra dessa população, o que deve impactar os futuros indicadores do comércio. Daí a importância de políticas que estimulem os investimentos e a geração de emprego e renda no estado para retomar a confiança do consumidor”, afirma o presidente da Fecomércio RN, Marcelo Queiroz.

Os sete indicadores que compõem a ICF também registraram avanço na comparação entre março de 2024 e março de 2025: Emprego atual; Perspectiva profissional; Renda atual; Acesso ao crédito; Nível de consumo atual; Perspectiva de consumo; e Momento para Duráveis.

Em nível nacional, o índice manteve o processo de queda dos últimos seis meses e reduziu 1,4% em março diante do mesmo mês de 2024. “Os resultados deixam claros os efeitos adversos que a economia brasileira vem apresentando. As famílias estão se sentindo cada vez mais cautelosas com os seus gastos e preocupadas com o futuro”, afirma o presidente do Sistema CNC-Sesc-Senac, José Roberto Tadros.

Intenção de Consumo das Famílias natalenses soma quatro meses em alta consecutiva

Link	https://diariodorn.com.br/intencao-de-consumo-das-familias-natalenses-soma-quatro-meses-em-alta-consecutiva/
Data da publicação	19/03/2025
Veículo	DIÁRIO DO RN
Classificação	POSITIVO

Intenção de Consumo das Famílias natalenses soma quatro meses em alta consecutiva

Supermercado - Foto: Reprodução

A Intenção de Consumo das Famílias (ICF) natalenses alcançou 87,5 pontos em março, registrando um aumento de quase 20 pontos em relação ao mesmo mês do ano passado. O indicador natalense também apresentou crescimento em relação a fevereiro, com um aumento de 1,6 ponto. Esse é o quarto mês consecutivo de alta, de acordo com a pesquisa realizada pela Confederação Nacional do Comércio de Bens, Serviços e Turismo (CNC).

Ainda de acordo com a análise, o indicador da capital potiguar está 15,2 pontos abaixo da média nacional (102,5), onde ainda se registra leve grau de satisfação, pois indicadores abaixo de 100 pontos sinalizam a insatisfação das famílias com sua capacidade de consumo, emprego e renda. A alta da inflação é o indicador econômico que tem mais peso para essa perspectiva negativa.

Famílias que ganham acima de 10 salários registram alto grau de satisfação

Quando analisada a faixa de renda, as famílias natalenses que ganham até 10 salários-mínimos registraram uma intenção de consumo de 84,5 pontos, o que puxou o indicador geral para o campo da insatisfação.

Por outro lado, as famílias que ganham acima de 10 salários-mínimos registraram uma intenção de consumo de 120,7 pontos, o que representa elevado grau de satisfação, acima até da média nacional para esse substrato da população (116,9). Esse cenário traduz o maior peso da inflação para a população de menor renda e a grande desigualdade social do estado.

“O crescimento contínuo da intenção de consumo sinaliza que as condições econômicas mais favoráveis vêm se mantendo, especialmente para as famílias de menor renda. Entretanto, a inflação crescente continua retirando poder de compra

dessa população, o que deve impactar os futuros indicadores do comércio. Daí a importância de políticas que estimulem os investimentos e a geração de emprego e renda no estado para retomar a confiança do consumidor”, afirma o presidente da Fecomércio RN, Marcelo Queiroz.

Os sete indicadores que compõem a ICF também registraram avanço na comparação entre março de 2024 e março de 2025: Emprego atual; Perspectiva profissional; Renda atual; Acesso ao crédito; Nível de consumo atual; Perspectiva de consumo; e Momento para Duráveis.

Em nível nacional, o índice manteve o processo de queda dos últimos seis meses e reduziu 1,4% em março diante do mesmo mês de 2024. “Os resultados deixam claros os efeitos adversos que a economia brasileira vem apresentando. As famílias estão se sentindo cada vez mais cautelosas com os seus gastos e preocupadas com o futuro”, afirma o presidente do Sistema CNC-Sesc-Senac, José Roberto Tadros.

Intenção de Consumo das Famílias natalenses soma quatro meses em alta consecutiva

Link	https://tribunadonorte.com.br/economia/intencao-de-consumo-das-familias-natalenses-soma-quatro-meses-em-alta-consecutiva/
Data da publicação	19/03/2025
Veículo	TRIBUNA DO NORTE
Classificação	POSITIVO

Intenção de Consumo das Famílias natalenses soma quatro meses em alta consecutiva



PUBLICIDADE

A Intenção de Consumo das Famílias (ICF) natalenses alcançou 87,5 pontos em março, registrando um aumento de quase 20 pontos em relação ao mesmo mês do ano passado. O indicador natalense também apresentou crescimento em relação a fevereiro, com um aumento de 1,6 ponto. Esse é o quarto mês consecutivo de alta, de acordo com a pesquisa realizada pela Confederação Nacional do Comércio de Bens, Serviços e Turismo (CNC).

Ainda de acordo com a análise, o indicador da capital potiguar está 15,2 pontos abaixo da média nacional (102,5), onde ainda se registra leve grau de satisfação, pois indicadores abaixo de 100 pontos sinalizam a insatisfação das famílias com sua capacidade de consumo, emprego e renda. A alta da inflação é o indicador econômico que tem mais peso para essa perspectiva negativa.

Play Video

Famílias que ganham acima de 10 salários registram alto grau de satisfação. Quando analisada a faixa de renda, as famílias natalenses que ganham até 10 salários-mínimos registraram uma intenção de consumo de 84,5 pontos, o que puxou o indicador geral para o campo da insatisfação.

Por outro lado, as famílias que ganham acima de 10 salários-mínimos registraram uma intenção de consumo de 120,7 pontos, o que representa elevado grau de satisfação, acima até da média nacional para esse substrato da população (116,9). Esse cenário traduz o maior peso da inflação para a população de menor renda e a grande desigualdade social do estado.

“O crescimento contínuo da intenção de consumo sinaliza que as condições econômicas mais favoráveis vêm se mantendo, especialmente para as famílias de menor renda. Entretanto, a inflação crescente continua retirando poder de compra dessa população, o que deve impactar os futuros indicadores do comércio. Daí a importância de políticas que estimulem os investimentos e a geração de emprego e renda no estado para retomar a confiança do consumidor”, afirma o presidente da Fecomércio RN, Marcelo Queiroz.

Os sete indicadores que compõem a ICF também registraram avanço na comparação entre março de 2024 e março de 2025: Emprego atual; Perspectiva profissional; Renda atual; Acesso ao crédito; Nível de consumo atual; Perspectiva de consumo; e Momento para Duráveis.

Em nível nacional, o índice manteve o processo de queda dos últimos seis meses e reduziu 1,4% em março diante do mesmo mês de 2024. “Os resultados deixam claros os efeitos adversos que a economia brasileira vem apresentando. As famílias estão se sentindo cada vez mais cautelosas com os seus gastos e preocupadas com o futuro”, afirma o presidente do Sistema CNC-Sesc-Senac, José Roberto Tadros.

Setores de Comércio e Serviços iniciam 2025 com desempenho positivo no RN

Link	https://opoti.com.br/setores-de-comercio-e-servicos-iniciam-2025-com-desempenho-positivo-no-rn/
Data da publicação	19/03/2025
Veículo	BLOG O POTI
Classificação	POSITIVO

Setores de Comércio e Serviços iniciam 2025 com desempenho positivo no RN

Dados recentes revelam que o comércio varejista no estado cresceu 4,3% em janeiro

Foto: José Cruz/EBC

Os setores de Comércio e Serviços do Rio Grande do Norte estão começando 2025 com um desempenho robusto, superando a média nacional e consolidando-se como protagonistas da economia nordestina. Dados recentes das Pesquisas Mensais de Comércio (PMC) e de Serviços (PMS) do IBGE revelam que o comércio varejista no estado cresceu 4,3% em janeiro, enquanto o setor de serviços apresentou uma expansão de 6,7% em relação ao mesmo período do ano anterior, liderando o ranking do país. Para comparação, a média nacional no varejo foi de 2,2%.

Marcelo Queiroz, presidente da Fecomércio RN, comenta sobre os fatores que contribuíram para esse crescimento: “O crescimento reflete uma combinação de fatores, incluindo a recuperação gradual do setor varejista a partir de 2024, incentivos ao consumo, como a maior oferta de crédito, e melhoria nos indicadores de emprego e renda”.

O setor de serviços do estado também se destacou ao registrar a maior alta do Brasil em janeiro, superando a média nacional de 1,6%. Este é o décimo mês consecutivo de crescimento na receita dos serviços no RN, quando comparado ao mesmo mês do ano anterior. O impulso nesse

segmento foi liderado pelos Serviços de Informação e Comunicação, que cresceram 7,5%, em resposta à crescente demanda por tecnologia e serviços digitais. As atividades relacionadas ao turismo também apresentaram um aumento de 2,0%.

As previsões da Fecomércio RN para 2025 são otimistas, apontando que o comércio e os serviços no estado devem manter um ritmo de crescimento entre 4% e 6%. Esse avanço será sustentado pelo fortalecimento do turismo, investimentos em infraestrutura e pela crescente digitalização dos negócios.

Comup debate inovação na gestão das prefeituras do Rio Grande do Norte

Link	https://blogdopassaro.com.br/comup-debate-inovacao-na-gestao-das-prefeituras-do-rio-grande-do-norte/
Data da publicação	19/03/2025
Veículo	BLOG DO PÁSSARO
Classificação	POSITIVO

Comup debate inovação na gestão das prefeituras do Rio Grande do Norte



Com o objetivo de discutir os desafios da gestão municipal e apresentar soluções inovadoras para a administração pública, a Federação dos Municípios do RN (Femurn) lançou nesta terça-feira (18) a 3ª edição do Comup – Conecta Municípios Potiguares, que acontecerá entre os dias 9 e 11 de abril, no Centro de Convenções de Natal. O evento reunirá prefeitos, vereadores, secretários e lideranças políticas.

A expectativa, de acordo com a federação, é que o encontro receba dois mil participantes ao longo dos três dias de programação no evento que é considerado um dos mais importantes voltados para gestores públicos do Estado.

O lançamento contou com a presença do presidente Femurn, Anteomar Pereira “Babá”, que destacou que o Comup tem como objetivo criar um ambiente de negócios, capacitação e inovação para os gestores públicos potiguares. “Capacitação para os gestores, suas equipes, os vereadores e as câmaras municipais. Também será uma oportunidade de acesso a soluções tecnológicas para tornar a gestão mais eficiente”, afirma Babá.

A programação inclui palestras, painéis, exposições, oficinas e intercâmbios com órgãos de controle. O evento contará com dois palcos, sendo um principal, onde haverá debates e apresentação de propostas por entidades como o Ministério Público, Tribunais de Contas, Governo do RN, Assembleia Legislativa, Sebrae-RN e bancos públicos.

“O maior desafio hoje é gerir os poucos recursos que os municípios têm. É preciso inovar, capacitar e gerenciar bem os orçamentos”, acrescenta o presidente da Federação dos Municípios do RN.

Além das palestras, a programação contempla reuniões setoriais, onde gestores poderão trocar experiências sobre boas práticas administrativas e novas estratégias de governança pública. O evento também contará com exposição de produtos e serviços para a gestão municipal.

Nesse sentido, segundo Babá Pereira, o Comup também fortalece a colaboração entre os municípios. “Essa integração é importante. O contato entre gestores permite que uma ideia implementada em uma cidade possa ser aproveitada em outra”, explica.

A presidente da Fecam-RN, Erineide Sá, reforça a relevância do evento para o desenvolvimento das câmaras municipais. “É um evento de importância para os vereadores, presidentes das câmaras e sociedade civil. É um momento de conexão em prol do desenvolvimento do Estado”, afirma Erineide.

Para o vice-presidente da Fecomércio-RN, Geraldo Paiva, a relação entre o poder público e o setor produtivo também se fortalecem com iniciativas

como o Comup. “O evento é importante porque promove essa integração entre o setor público e privado”, afirma Paiva.

O evento contará ainda com a presença de órgãos de controle, como a CGU, o Ministério Público e Tribunal de Contas do Estado, que irão proferir palestras voltadas à transparência e boas práticas na administração pública. Também haverá espaço para discussões sobre captação de recursos e parcerias público-privadas, um tema essencial para municípios que buscam ampliar investimentos e melhorar os serviços oferecidos à população.

As inscrições já estão abertas e podem ser feitas no site oficial do evento: “comup.org”. O evento é voltado para gestores municipais, legisladores e servidores públicos, mas também estará aberto às empresas que desejam apresentar soluções inovadoras para a administração municipal.

Tribuna do Norte

Fecomércio Com Elas levará palestra sobre o protagonismo feminino no empreendedorismo a Cerro Corá

Link	https://tribunadonorte.com.br/rio-grande-do-norte/fecomercio-com-elas-levara-palestra-sobre-o-protagonismo-feminino-no-empendedorismo-a-cerro-cora/
Data da publicação	19/03/2025
Veículo	TRIBUNA DO NORTE
Classificação	POSITIVO

Fecomércio Com Elas levará palestra sobre o protagonismo feminino no empreendedorismo a Cerro Corá



Câmara da Mulher Empreendedora foi instalada em 2023. Foto: Alex Régis

PUBLICIDADE

A Fecomércio RN, por meio da Câmara da Mulher Empreendedora – Fecomércio Com Elas, e o Lions Clube de Cerro Corá promovem, na sexta-feira (21), a palestra “O Feminino como Potência no Empreendedorismo e na Transformação Social”. O evento acontecerá na Câmara Municipal de Cerro Corá, a partir das 19h, e tem como objetivo debater o impacto do empreendedorismo feminino no desenvolvimento econômico e social. A participação no evento é gratuita, mas as vagas são limitadas.

A palestra será conduzida por Sâmela Gomes, coordenadora da Fecomércio Com Elas. Psicóloga e educadora, Sâmela possui ampla experiência no mundo corporativo, tendo atuado como presidente executiva de uma multinacional na Região Nordeste. Atualmente, dedica-se à mentoria para mulheres, compartilhando seu conhecimento e impulsionando o desenvolvimento profissional e pessoal.

Play Video

“Vamos abordar como as mulheres, ao avançarem no empreendedorismo, contribuem diretamente para a sociedade, destacando estudos que mostram que elas investem grande parte de seus ganhos na família e na comunidade”, destaca Sâmela.

A Câmara da Mulher Empreendedora foi criada em 2022 com a missão de fortalecer o empreendedorismo feminino no Rio Grande do Norte, conectando e apoiando mulheres que desejam empreender ou aprimorar seus negócios. Por meio de suas ações, a iniciativa já capacitou mais de 2,2 mil mulheres no estado. Para o presidente da Fecomércio RN, Marcelo Queiroz, a iniciativa reflete o compromisso da entidade com o fortalecimento do setor produtivo estadual.

“A criação da Fecomércio Com Elas reforça o compromisso da Federação em impulsionar o empreendedorismo feminino no estado, oferecendo suporte tanto para mulheres que desejam iniciar um negócio quanto para aquelas que buscam aprimorar sua gestão. Além disso, a iniciativa promove a conexão e o fortalecimento da rede de empreendedoras potiguaras no Rio Grande do Norte”, destaca.

SERVIÇO

Palestra “O Feminino como Potência no Empreendedorismo e na Transformação Social”

- Data: 21 de março de 2025 (sexta-feira)
- Horário: 19h
- Local: Câmara Municipal de Cerro Corá

Encontro da Abrasel deve injetar R\$ 5,3 mi na economia de Natal

Link	https://tribunadonorte.com.br/economia/encontro-da-abrasel-deve-injetar-r-53-mi-na-economia-de-natal/
Data da publicação	20/03/2025
Veículo	TRIBUNA DO NORTE
Classificação	POSITIVO

Encontro da Abrasel deve injetar R\$ 5,3 mi na economia de Natal



Evento da Abrasel reúne, no Centro de Convenções de Natal, profissionais e empresários do setor de alimentação de todo o País | Foto: ANDERSON RÉGIS

PUBLICIDADE

A capital potiguar é palco, até esta quinta-feira (20), do 42º Encontro Nacional da Associação Brasileira de Bares e Restaurantes (Abrasel), evento que reúne no Centro de Convenções de Natal profissionais e empresários do setor de alimentação de todo o País. O encontro, que começou na terça-feira (18), conta com exposição de produtos e serviços, workshops, painéis e imersões para proporcionar conhecimento aos participantes de forma interativa. A Abrasel espera uma movimentação de R\$ 5,3

milhões na economia da cidade, sendo a maior parte desse montante destinada aos segmentos de hospedagem e alimentação.

A estimativa leva em consideração dados da Federação do Comércio de Bens, Serviços e Turismo do RN (Fecomércio-RN) e do Natal Convention Bureau, com base em um gasto médio de R\$ 895 por pessoa durante os dias de evento. A maior parte dos recursos será destinada à hospedagem (30%) e alimentação (25%). O otimismo vem dos dados referentes à participação no encontro – são mais de 5 mil inscritos. O palco de palestras está entre as principais atrações. Ao todo, são 140 horas de conteúdo simultâneo no formato de palestras silenciosas (nesse tipo de palestra, não há divisórias, os participantes usam receptores sem fio e fones de ouvido e podem escolher o conteúdo de preferência).

Além das palestras, o evento conta com a Cozinha Show, onde chefs renomados preparam receitas ao vivo e apresentam as principais tendências da gastronomia. Paolo Passariello, presidente da Abrasel no Rio Grande do Norte, avalia que o evento mostra a força do setor de bares e restaurantes no Estado e no País. “Desde o volume de faturamento, passando pela relação empresa/fornecedor, ou geração de empregos, tudo aponta para a importância do setor e desse evento, por consequência”, disse.

“Conseguimos reunir todos do segmento em um único evento para discutir uma diversidade de temas, como liderança, venda, marketing e presença digital, contato com o cliente e gestão”, ressaltou Paolo Passariello. O presidente da Abrasel no RN destacou também as oportunidades de negócios que podem ser geradas com o evento. “Muitos empreendimentos compram de uma determinada empresa, mas não sabem o que está por trás dela, então, agora eles têm a chance de estreitar os laços, além de novos negócios que estão sendo fechados aqui”, disse Passariello.

Célio Salles, do Conselho Nacional de Administração da Abrasel, que ministrou a palestra “Apertem os cintos, o funcionário sumiu”, comentou sobre a importância do evento para auxiliar os negócios a obterem melhores resultados. “O encontro é uma forte contribuição, especialmente para a qualificação dos empresários, que estão ávidos por conhecimento, por buscar novos fornecedores e por trocar informação e networking, ao mesmo tempo em que é possível fechar novos negócios”, pontua Salles.

Os expositores avaliam que o encontro é um momento importante para mostrar a qualidade dos próprios produtos, trocar experiências e atrair negócios. Eduardo Melo, sócio diretor do frigorífico Corte 84, diz que o evento coroa um trabalho em equipe da

Abrasel que mostra para o País inteiro o diferencial do setor. O frigorífico possui uma processadora em Macaíba, na Grande Natal, com atuação na produção, engorda do animal, abate, processamento comercialização e distribuição.

“O encontro é um canal de exposição para atrair novos clientes, e clientes indicam outros clientes, então é fundamental estarmos aqui”, pontua Eduardo Melo. Uma equipe da Voxel, empresa especializada em gestão financeira que atende exclusivamente bares e restaurantes, veio de Brasília para participar do evento. João Breno Fernandes, um dos sócios, diz que pela grandiosidade do encontro vale muito a pena participar.

A Voxel possui como cliente três restaurantes em Natal e viu na realização do 42º Encontro Nacional a chance de buscar ampliar a cartela de parceiros na região. “Enxergamos uma importante oportunidade de expandir. O Nordeste é muito grande e ao mesmo tempo carente de gestão. Estamos trazendo soluções de BPO financeiro [serviço de terceirização de processos que envolvem as finanças de uma empresa] para um ramo forte por aqui, com um público-alvo significativo”, descreve João Breno Fernandes.

O 42º Encontro Nacional da Abrasel conta com diversos patrocinadores, dentre eles a Federação das Indústrias do RN (Fiern). Danielle Mafra, superintendente regional do Serviço Social da Indústria (Sesi), que integra a Fiern, sublinha que o evento conecta os negócios locais a tendências mais abrangentes, capazes de trazer modernização ao setor. “A gente observa que essa é uma oportunidade muito significativa para que o segmento possa, aqui no RN, resgatar a própria motivação para pensar os negócios de forma mais abrangente, se conectando a tendências globais. Do mesmo modo, é o momento de desenvolver o segmento de bares e restaurantes para potencializar o turismo e, conseqüentemente, favorecer o Estado”, declara.

Encontro da Abrasel deve injetar R\$ 5,3 mi na economia de Natal

Link	https://blogdopassaro.com.br/encontro-da-abrasel-deve-injetar-r-53-mi-na-economia-de-natal/
Data da publicação	19/03/2025
Veículo	BLOG DO PÁSSARO
Classificação	POSITIVO

Encontro da Abrasel deve injetar R\$ 5,3 mi na economia de Natal



-
-

A capital potiguar é palco, até esta quinta-feira (20), do 42º Encontro Nacional da Associação Brasileira de Bares e Restaurantes (Abrasel), evento que reúne no Centro de Convenções de Natal profissionais e empresários do setor de alimentação de todo o País. O encontro, que começou na terça-feira (18), conta com exposição de produtos e serviços, workshops, painéis e imersões para proporcionar conhecimento aos participantes de forma interativa. A Abrasel espera uma movimentação de R\$ 5,3 milhões na economia da cidade, sendo a maior parte desse montante destinada aos segmentos de hospedagem e alimentação.

A estimativa leva em consideração dados da Federação do Comércio de Bens, Serviços e Turismo do RN (Fecomércio-RN) e do Natal Convention Bureau, com base em um gasto médio de R\$ 895 por pessoa durante os dias de evento. A maior parte dos recursos será destinada à hospedagem (30%) e alimentação (25%). O otimismo vem dos dados referentes à participação no encontro – são mais de 5 mil inscritos. O palco de palestras está entre as principais atrações. Ao todo, são 140 horas de conteúdo simultâneo no formato de palestras silenciosas (nesse tipo de palestra, não há divisórias, os participantes usam receptores sem fio e fones de ouvido e podem escolher o conteúdo de preferência).

Além das palestras, o evento conta com a Cozinha Show, onde chefs renomados preparam receitas ao vivo e apresentam as principais tendências da gastronomia. Paolo Passariello, presidente da Abrasel no Rio Grande do Norte, avalia que o evento mostra a força do setor de bares e restaurantes no Estado e no País. “Desde o volume de faturamento, passando pela relação empresa/fornecedor, ou geração de empregos, tudo aponta para a importância do setor e desse evento, por consequência”, disse.

“Conseguimos reunir todos do segmento em um único evento para discutir uma diversidade de temas, como liderança, venda, marketing e presença digital, contato com o cliente e gestão”, ressaltou Paolo Passariello. O presidente da Abrasel no RN destacou também as oportunidades de negócios que podem ser geradas com o evento. “Muitos empreendimentos compram de uma determinada empresa, mas não sabem o que está por trás dela, então, agora eles têm a chance de estreitar os laços, além de novos negócios que estão sendo fechados aqui”, disse Passariello.

Célio Salles, do Conselho Nacional de Administração da Abrasel, que ministrou a palestra “Apertem os cintos, o funcionário sumiu”, comentou sobre a importância do

evento para auxiliar os negócios a obterem melhores resultados. “O encontro é uma forte contribuição, especialmente para a qualificação dos empresários, que estão ávidos por conhecimento, por buscar novos fornecedores e por trocar informação e networking, ao mesmo tempo em que é possível fechar novos negócios”, pontua Salles.

Os expositores avaliam que o encontro é um momento importante para mostrar a qualidade dos próprios produtos, trocar experiências e atrair negócios. Eduardo Melo, sócio diretor do frigorífico Corte 84, diz que o evento coroa um trabalho em equipe da Abrasel que mostra para o País inteiro o diferencial do setor. O frigorífico possui uma processadora em Macaíba, na Grande Natal, com atuação na produção, engorda do animal, abate, processamento comercialização e distribuição.

“O encontro é um canal de exposição para atrair novos clientes, e clientes indicam outros clientes, então é fundamental estarmos aqui”, pontua Eduardo Melo. Uma equipe da Voxel, empresa especializada em gestão financeira que atende exclusivamente bares e restaurantes, veio de Brasília para participar do evento. João Breno Fernandes, um dos sócios, diz que pela grandiosidade do encontro vale muito a pena participar.

A Voxel possui como cliente três restaurantes em Natal e viu na realização do 42º Encontro Nacional a chance de buscar ampliar a cartela de parceiros na região. “Enxergamos uma importante oportunidade de expandir. O Nordeste é muito grande e ao mesmo tempo carente de gestão. Estamos trazendo soluções de BPO financeiro [serviço de terceirização de processos que envolvem as finanças de uma empresa] para um ramo forte por aqui, com um público-alvo significativo”, descreve João Breno Fernandes.

O 42º Encontro Nacional da Abrasel conta com diversos patrocinadores, dentre eles a Federação das Indústrias do RN (Fiern). Danielle Mafra, superintendente regional do Serviço Social da Indústria (Sesi), que integra a Fiern, sublinha que o evento conecta os negócios locais a tendências mais abrangentes, capazes de trazer modernização ao setor. “A gente observa que essa é uma oportunidade muito significativa para que o segmento possa, aqui no RN, resgatar a própria motivação para pensar os negócios de forma mais abrangente, se conectando a tendências globais. Do mesmo modo, é o momento de desenvolver o segmento de bares e restaurantes para potencializar o turismo e, conseqüentemente, favorecer o Estado”, declara.

Tribuna do Norte

Balé do Sesc RN oferece turmas para todas as idades por valores de mensalidades acessíveis

Link	https://www.blogdajuliska.com.br/bale-do-sesc-rn-oferece-turmas-para-todas-as-idades-por-valores-de-mensalidades-acessiveis
Data da publicação	19/03/2025
Veículo	BLOG DA JULISKA
Classificação	POSITIVO

Balé do Sesc RN oferece turmas para todas as idades por valores de mensalidades acessíveis

O Serviço Social do Comércio do Rio Grande do Norte (Sesc RN), entidade do Sistema Fecomércio RN, está com matrículas abertas para as turmas de Balé para o ano de 2025, até o dia 09 de maio. As mensalidades são muito acessíveis: a partir de R\$ 39,00 para trabalhadores do comércio e seus dependentes.

Com vagas limitadas distribuídas entre as unidades Sesc Cidade Alta e Sesc Zona Norte, as turmas variam de acordo com a faixa etária, de crianças a partir de 4 anos até idosos, e de acordo com a experiência na dança, que será avaliada pelos professores. O Sesc oferece aulas nos três turnos, permitindo que os alunos se encaixem no que for mais conveniente para sua rotina.

Para realizar a matrícula, é preciso se dirigir à Central de Relacionamento da unidade em que se deseja ter aula e apresentar a credencial Sesc e um atestado de aptidão física de qualquer especialidade médica. Se o cliente ainda não possuir a credencial Sesc, é possível fazer na hora. A credencial é gratuita para trabalhadores e empreendedores do comércio, além de seus dependentes. Conveniados e público em geral também conseguem realizar o documento.



Com mais de 30 anos de tradição, o Balé do Sesc é referência em desenvolvimento, fomento e incentivo no segmento da dança no RN. As salas de aula são climatizadas e contam com estrutura exigida para a prática, com piso linóleo, barras e espelhamento. As professoras têm graduação e especialização na área, e realizam as aulas seguindo a metodologia russa Vaganova, que visa o desenvolvimento gradual dos alunos, com ênfase na consciência corporal, abrangendo todos os corpos.

O Balé é uma modalidade democrática, atraindo um público variado, desde as mais jovens às mais maduras, e continua causando encantamento. Todos os anos, para celebrar a conquista de cada uma e o fechamento de um ano de dedicação, é realizado um espetáculo fechado para amigos e familiares, um momento emocionante para todos.

Na experiência de Elinava Cordeiro, aluna da turma adulta, foi um sonho realizado. “Sempre foi meu sonho fazer Balé e hoje eu consigo realizar isso, mesmo depois de adulta. Então eu sou muito agradecida pelo Sesc ter esse projeto com adultos, porque nunca é tarde para você realizar um sonho e nunca é tarde para você ser uma bailarina”, afirmou.

Como realizar a inscrição:

- Ir até a Central de Relacionamento da unidade em que se deseja ter aula
- Apresentar atestado de aptidão física
- Apresentar credencial Sesc (gratuita para trabalhadores e empreendedores do comércio, além de seus dependentes)

Valor da mensalidade: A partir de R\$ 39,00 (para trabalhadores do comércio e dependentes)

Turmas oferecidas – Sesc Cidade Alta:

- Infantil (de 4 anos a 7 anos e 11 meses): terça e quinta, das 10h às 10h50
- Baby Class (4 anos a 5 anos e 11 meses): terça e quinta, das 15h30 às 16h20
- Preparatório (6 anos a 7 anos e 11 meses): segunda e quarta, das 15h30 às 16h20
- 1º e 2º ano (Turma A): horário em definição
- 1º e 2º ano (Turma B): horário em definição
- 3º ano (+8 anos): segunda a quinta, das 16h30 às 18h
- Adulto 1 (+18 anos): segunda e quarta, das 18h às 19h
- Adulto 2 (+18 anos): terça e quinta, das 18h às 19h

- Turmas oferecidas – Sesc Zona Norte:
 - Infantil (de 4 anos a 7 anos e 11 meses): terça e quinta, das 9h30 às 10h20
 - Baby Class (4 anos a 5 anos e 11 meses): terça e quinta, das 15h30 às 16h20
 - Preparatório (6 anos a 7 anos e 11 meses): segunda e quarta, das 15h30 às 16h20

- 1º e 2º ano (Turma A): segunda e quarta, das 8h30 às 9h30
- 1º e 2º ano (Turma B): segunda e quarta, das 14h às 15h
- 3º ano (Turma A): segunda a quinta, das 10h20 às 11h50
- 3º ano (Turma B): segunda a quinta, das 16h30 às 18h
- Ballet Adulto: terça e quinta, das 18h às 19h

FONTE: blogdajuliska.com.br

Balé – Sesc RN!!!

Link	https://www.liegebarbalho.com/bale-sesc-rn/
Data da publicação	19/03/2025
Veículo	BLOG LIEGE BARBALHO
Classificação	POSITIVO

[Balé – Sesc RN!!!](https://www.liegebarbalho.com/bale-sesc-rn/)



O Sesc RN, entidade do **Sistema Fecomércio RN**, está com matrículas abertas para as turmas de Balé para o ano de 2025, até o dia 09 de maio.

As mensalidades são bastante acessíveis: a partir de R\$ 39,00 para trabalhadores do comércio e seus dependentes.

Com vagas limitadas distribuídas entre as unidades **Sesc Cidade Alta e Sesc Zona Norte**, as turmas variam de acordo com a faixa etária, de crianças a partir de 4 anos até idosos, e de acordo com a experiência na dança, que será avaliada pelos professores. O Sesc oferece aulas nos três turnos, permitindo que os alunos se encaixem no que for mais conveniente para sua rotina.

Para realizar a matrícula, é preciso se dirigir à Central de Relacionamento da unidade em que se deseja ter aula e apresentar a credencial Sesc e um atestado de aptidão física de qualquer especialidade médica. Se o cliente ainda não possuir a credencial Sesc, é possível fazer na hora. A credencial é gratuita para trabalhadores e empreendedores do comércio, além de seus dependentes. Conveniados e público em geral também conseguem realizar o documento.

Com mais de 30 anos de tradição, o Balé do Sesc é referência em desenvolvimento, fomento e incentivo no segmento da dança no RN. As salas de aula são climatizadas e contam com estrutura exigida para a prática, com piso linóleo, barras e espelhamento. As professoras têm graduação e especialização na área, e realizam as aulas seguindo a metodologia russa Vaganova, que visa o desenvolvimento gradual dos alunos, com ênfase na consciência corporal, abrangendo todos os corpos.

Balé do Sesc RN oferece turmas para todas as idades por valores de mensalidades acessíveis

Link	https://fatorrh.com.br/2025/03/19/bale-do-sesc-rn-oferece-turmas-para-todas-as-idades-por-valores-de-mensalidades-acessiveis/
Data da publicação	19/03/2025
Veículo	BLOG FATOR RH
Classificação	POSITIVO

Balé do Sesc RN oferece turmas para todas as idades por valores de mensalidades acessíveis



O Serviço Social do Comércio do Rio Grande do Norte (Sesc RN), entidade do Sistema Fecomércio RN, está com matrículas abertas para as turmas de Balé para o ano de 2025, até o dia 09 de maio.

As mensalidades são muito acessíveis: a partir de R\$ 39,00 para trabalhadores do comércio e seus dependentes.

Com vagas limitadas distribuídas entre as unidades Sesc Cidade Alta e Sesc Zona Norte, as turmas variam de acordo com a faixa etária, de crianças a partir de 4 anos até idosos, e de acordo com a experiência na dança, que será avaliada pelos professores. O Sesc oferece aulas nos três turnos, permitindo que os alunos se encaixem no que for mais conveniente para sua rotina.

Para realizar a matrícula, é preciso se dirigir à Central de Relacionamento da unidade em que se deseja ter aula e apresentar a credencial Sesc e um atestado de aptidão física de qualquer especialidade médica. Se o cliente ainda não possuir a credencial Sesc, é possível fazer na hora. A credencial é gratuita para trabalhadores e empreendedores do comércio, além de seus dependentes.

Conveniados e público em geral também conseguem realizar o documento.

Com mais de 30 anos de tradição, o Balé do Sesc é referência em desenvolvimento, fomento e incentivo no segmento da dança no RN.

As salas de aula são climatizadas e contam com estrutura exigida para a prática, com piso linóleo, barras e espelhamento. As professoras têm graduação e especialização na área, e realizam as aulas seguindo a metodologia russa Vaganova, que visa o desenvolvimento gradual dos alunos, com ênfase na consciência corporal, abrangendo todos os corpos.

O Balé é uma modalidade democrática, atraindo um público variado, desde as mais jovens às mais maduras, e continua causando encantamento.

Todos os anos, para celebrar a conquista de cada uma e o fechamento de um ano de dedicação, é realizado um espetáculo fechado para amigos e familiares, um momento emocionante para todos.

Na experiência de Elinava Cordeiro, aluna da turma adulta, foi um sonho realizado. “Sempre foi meu sonho fazer Balé e hoje eu consigo realizar isso, mesmo depois de adulta. Então eu sou muito agradecida pelo Sesc ter esse projeto com adultos, porque nunca é tarde para você realizar um sonho e nunca é tarde para você ser uma bailarina”, afirmou.

Como realizar a inscrição:

- Ir até a Central de Relacionamento da unidade em que se deseja ter aula
- Apresentar atestado de aptidão física
- Apresentar credencial Sesc (gratuita para trabalhadores e empreendedores do comércio, além de seus dependentes)

Valor da mensalidade: A partir de R\$ 39,00 (para trabalhadores do comércio e dependentes)

Turmas oferecidas – Sesc Cidade Alta:

- **Infantil (de 4 anos a 7 anos e 11 meses):** terça e quinta, das 10h às 10h50
- **Baby Class (4 anos a 5 anos e 11 meses):** terça e quinta, das 15h30 às 16h20
- **Preparatório (6 anos a 7 anos e 11 meses):** segunda e quarta, das 15h30 às 16h20
- **1º e 2º ano (Turma A):** horário em definição
- **1º e 2º ano (Turma B):** horário em definição
- **3º ano (+8 anos):** segunda a quinta, das 16h30 às 18h
- **Adulto 1 (+18 anos):** segunda e quarta, das 18h às 19h
- **Adulto 2 (+18 anos):** terça e quinta, das 18h às 19h
- **Turmas oferecidas – Sesc Zona Norte:**
 - **Infantil (de 4 anos a 7 anos e 11 meses):** terça e quinta, das 9h30 às 10h20
 - **Baby Class (4 anos a 5 anos e 11 meses):** terça e quinta, das 15h30 às 16h20
 - **Preparatório (6 anos a 7 anos e 11 meses):** segunda e quarta, das 15h30 às 16h20
 - **1º e 2º ano (Turma A):** segunda e quarta, das 8h30 às 9h30

- **1º e 2º ano (Turma B):** segunda e quarta, das 14h às 15h
- **3º ano (Turma A):** segunda a quinta, das 10h20 às 11h50
- **3º ano (Turma B):** segunda a quinta, das 16h30 às 18h
- **Ballet Adulto:** terça e quinta, das 18h às 19h

Fonte e foto: Assessoria

Arte Balé do Sesc RN oferece turmas para todas as idades por valores de mensalidades acessíveis

Link	https://www.novonoticias.com.br/bale-do-sesc-rn-oferece-turmas-para-todas-as-idades-por-valores-de-mensalidades-acessiveis/
Data da publicação	19/03/2025
Veículo	NOVO NOTÍCIAS
Classificação	POSITIVO

Arte Balé do Sesc RN oferece turmas para todas as idades por valores de mensalidades acessíveis

Com vagas limitadas distribuídas entre as unidades Sesc Cidade Alta e Sesc Zona Norte, as turmas variam de acordo com a faixa etária, de crianças a partir de 4 anos até idosos

por: **NOVO Notícias**

O Serviço Social do Comércio do Rio Grande do Norte (Sesc RN), entidade do Sistema Fecomércio RN, está com matrículas abertas para as turmas de Balé para o ano de 2025, até o dia 09 de maio. As mensalidades são muito acessíveis: a partir de R\$ 39,00 para trabalhadores do comércio e seus dependentes.

Com vagas limitadas distribuídas entre as unidades Sesc Cidade Alta e Sesc Zona Norte, as turmas variam de acordo com a faixa etária, de crianças a partir de 4 anos até idosos, e de acordo com a experiência na dança, que será avaliada pelos professores. O Sesc oferece aulas nos três turnos, permitindo que os alunos se encaixem no que for mais conveniente para sua rotina.

Para realizar a matrícula, é preciso se dirigir à Central de Relacionamento da unidade em que se deseja ter aula e apresentar a credencial Sesc e um atestado de aptidão física de qualquer especialidade médica. Se o cliente ainda não possuir a credencial Sesc, é possível fazer na hora. A credencial é gratuita para trabalhadores e empreendedores do comércio, além de seus dependentes. Conveniados e público em geral também conseguem realizar o documento.

Com mais de 30 anos de tradição, o Balé do Sesc é referência em desenvolvimento, fomento e incentivo no segmento da dança no RN. As salas de aula são climatizadas e contam com estrutura exigida para a prática, com piso linóleo, barras e espelhamento. As professoras têm graduação e especialização na área, e realizam as aulas seguindo a metodologia russa Vaganova, que visa o desenvolvimento gradual dos alunos, com ênfase na consciência corporal, abrangendo todos os corpos.

O Balé é uma modalidade democrática, atraindo um público variado, desde as mais jovens às mais maduras, e continua causando encantamento. Todos os anos, para celebrar a conquista de cada uma e o fechamento de um ano de dedicação, é realizado um espetáculo fechado para amigos e familiares, um momento emocionante para todos.

Na experiência de Elinava Cordeiro, aluna da turma adulta, foi um sonho realizado. “Sempre foi meu sonho fazer Balé e hoje eu consigo realizar isso, mesmo depois de adulta. Então eu sou muito agradecida pelo Sesc ter esse projeto com adultos, porque nunca é tarde para você realizar um sonho e nunca é tarde para você ser uma bailarina”, afirmou.

Serviço:

O que: Turmas de Balé do Sesc 2025

Quando: Matrículas abertas até 09 de maio

Onde: Sesc Cidade Alta e Sesc Zona Norte

Como realizar a inscrição:

- Ir até a Central de Relacionamento da unidade em que se deseja ter aula
- Apresentar atestado de aptidão física
- Apresentar credencial Sesc (gratuita para trabalhadores e empreendedores do comércio, além de seus dependentes)

Valor da mensalidade: A partir de R\$ 39,00 (para trabalhadores do comércio e dependentes)

Turmas oferecidas – Sesc Cidade Alta:

- **Infantil (de 4 anos a 7 anos e 11 meses):** terça e quinta, das 10h às 10h50
- **Baby Class (4 anos a 5 anos e 11 meses):** terça e quinta, das 15h30 às 16h20
- **Preparatório (6 anos a 7 anos e 11 meses):** segunda e quarta, das 15h30 às 16h20
- **1º e 2º ano (Turma A):** horário em definição
- **1º e 2º ano (Turma B):** horário em definição
- **3º ano (+8 anos):** segunda a quinta, das 16h30 às 18h
- **Adulto 1 (+18 anos):** segunda e quarta, das 18h às 19h
- **Adulto 2 (+18 anos):** terça e quinta, das 18h às 19h
- **Turmas oferecidas – Sesc Zona Norte:**
- **Infantil (de 4 anos a 7 anos e 11 meses):** terça e quinta, das 9h30 às 10h20
- **Baby Class (4 anos a 5 anos e 11 meses):** terça e quinta, das 15h30 às 16h20
- **Preparatório (6 anos a 7 anos e 11 meses):** segunda e quarta, das 15h30 às 16h20
- **1º e 2º ano (Turma A):** segunda e quarta, das 8h30 às 9h30
- **1º e 2º ano (Turma B):** segunda e quarta, das 14h às 15h
- **3º ano (Turma A):** segunda a quinta, das 10h20 às 11h50
- **3º ano (Turma B):** segunda a quinta, das 16h30 às 18h
- **Ballet Adulto:** terça e quinta, das 18h às 19h

Senac RN realiza treinamento de equipe para implementação do PEIEX no RN

Link	https://www.vlaudeyliberato.com/senac-rn-realiza-treinamento-de-equipe-para-implementacao-do-peix-no-rn/
Data da publicação	19/03/2025
Veículo	BLOG VLAUDEY LIBERATO
Classificação	POSITIVO

Senac RN realiza treinamento de equipe para implementação do PEIEX no RN

O Programa de Qualificação para Exportação (PEIEX), executado pelo Senac RN, realizou no período de 10 a 14 de março, um treinamento técnico com a equipe que será responsável pela implementação da iniciativa no Rio Grande do Norte. Os participantes receberam capacitações sobre a metodologia do programa, que pretende atender cerca de 200 empresas potiguares em até dois anos.

Os conteúdos abordados no treinamento foram desde as tratativas do convênio com a Apex Brasil, passando pela apresentação da metodologia de atendimento às empresas, aspectos das atribuições relativas a cada cargo, além das instruções para operacionalização dos sistemas que a metodologia oferece para execução das atividades.

Para o diretor de Educação Profissional do Senac RN, Leandro Trigueiro, essa parceria reforça o papel do Sistema Fecomércio RN na qualificação do setor produtivo. “Vamos ampliar o alcance do PEIEX, levando capacitação e inovação às empresas em todo o estado. Queremos mostrar que exportar é viável e estratégico”, disse.

Uma das principais características do PEIEX é a realização de atendimentos individuais às empresas, tendo como base a utilização de uma metodologia própria de qualificação. Ministrado pela analista da Coordenação de Competitividade da Agência Brasileira de Promoção de

Exportações e Investimentos (Apex Brasil), Camila Paschoal, o treinamento teve carga horária total de 36 horas.

O que é o PEIEX?

O Programa de Qualificação para Exportação é oferecido pela ApexBrasil para que as empresas brasileiras de bens e serviços iniciem o processo de exportação de forma planejada e segura. O programa foi criado há mais de 25 anos, e, desde 2008, a ApexBrasil lidera essa iniciativa, que já qualificou mais de 25 mil empresas para o mercado internacional.

Senac RN realiza treinamento de equipe para implementação do PEIEX no RN

Link	https://turismonoar.com.br/index.php/2025/03/18/senac-rn-realiza-treinamento-de-equipe-para-implementacao-do-peieix-no-rn/
Data da publicação	19/03/2025
Veículo	BLOG TURISMO NO AR
Classificação	POSITIVO

Senac/RN realiza treinamento de equipe para implementação do PEIEX no RN

O Programa de Qualificação para Exportação (PEIEX), executado pelo Senac RN, realizou no período de 10 a 14 de março, um treinamento técnico com a equipe que será responsável pela implementação da iniciativa no Rio Grande do Norte. Os participantes receberam capacitações sobre a metodologia do programa, que pretende atender cerca de 200 empresas potiguares em até dois anos.

Os conteúdos abordados no treinamento foram desde as tratativas do convênio com a Apex Brasil, passando pela apresentação da metodologia de atendimento às empresas, aspectos das atribuições relativas a cada cargo, além das instruções para operacionalização dos sistemas que a metodologia oferece para execução das atividades.

Para o diretor de Educação Profissional do Senac RN, Leandro Trigueiro, essa parceria reforça o papel do Sistema Fecomércio RN na qualificação do setor produtivo. “Vamos ampliar o alcance do PEIEX, levando capacitação e inovação às empresas em todo o estado. Queremos mostrar que exportar é viável e estratégico”, disse.

Uma das principais características do PEIEX é a realização de atendimentos individuais às empresas, tendo como base a utilização de uma metodologia própria de qualificação. Ministrado pela analista da Coordenação de Competitividade da Agência Brasileira de Promoção de Exportações e Investimentos (Apex Brasil), Camila Paschoal, o treinamento teve carga horária total de 36 horas.

O que é o PEIEX?

O Programa de Qualificação para Exportação é oferecido pela ApexBrasil para que as empresas brasileiras de bens e serviços iniciem o processo de exportação de forma planejada e segura. O programa foi criado há mais de 25 anos, e, desde 2008, a ApexBrasil lidera essa iniciativa, que já qualificou mais de 25 mil empresas para o mercado internacional.

O PEIEX é implementado por dezenas de Núcleos distribuídos em todas as regiões do país, por meio de parcerias da ApexBrasil com instituições de ensino superior, parques tecnológicos, fundações de amparo à pesquisa, federações de indústria, instituições de educação profissionalizante, entre outros parceiros.

Os Núcleos Operacionais são equipes técnicas, formadas por profissionais especialistas em comércio exterior, que aplicam a metodologia do PEIEX na qualificação de empresas em todo o Brasil.

Fonte. Fecomércio/RN

Dívidas de contas de energia poderão ser negociadas em condições especiais no mutirão do Procon RN

Link	https://tribunadonorte.com.br/economia/didivas-de-contas-de-energia-poderao-ser-negociadas-em-condicoes-especiais-no-mutirao-do-procon-rn/
Data da publicação	19/03/2025
Veículo	TRIBUNA DO NORTE
Classificação	NEUTRO

Dívidas de contas de energia poderão ser negociadas em condições especiais no mutirão do Procon RN

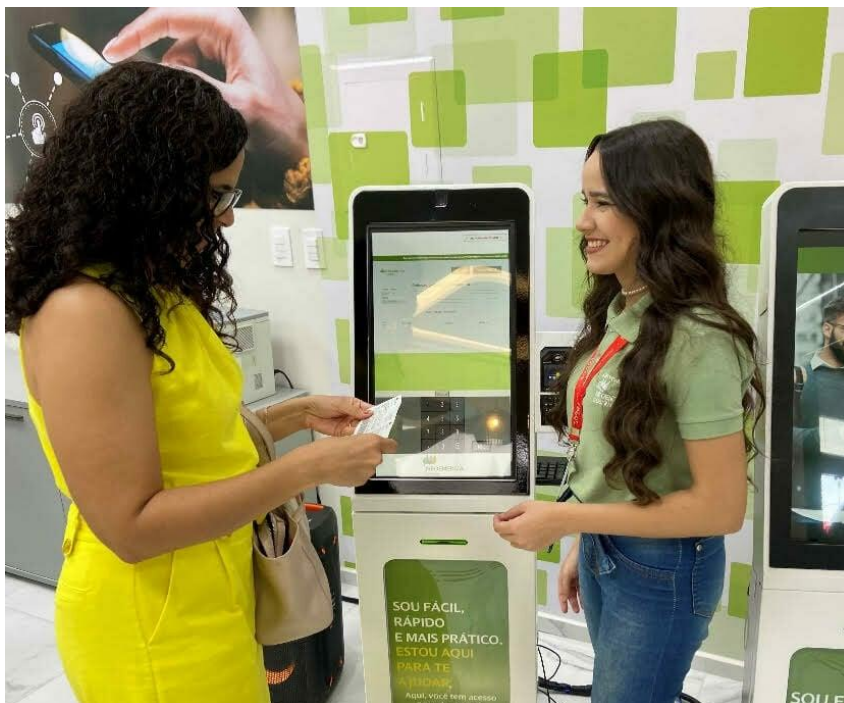

Clientes da Neoenergia Cosern terão a oportunidade de negociar dívidas com condições especiais. Foto: Divulgação

PUBLICIDADE

Até a próxima sexta-feira (21), os clientes da Neoenergia Cosern terão a oportunidade de negociar dívidas com condições especiais. A distribuidora participa do mutirão “Volta por Cima”, em parceria com a Defensoria Pública do Estado do Rio Grande do Norte, Procon Legislativo, **Federação do Comércio de Bens, Serviços e Turismo (Fecomércio RN)** e Câmara de Dirigentes Lojistas (CDL) Natal.

Os atendimentos começaram nesta terça-feira (18) na Uninassau da Av. Eng. Roberto Freire, das 10h às 15h. Na quinta-feira (20) e sexta-feira (21) ocorrem das 10h às 15h, no Partage Norte Shopping, na Av. Dr. João Medeiros Filho, na zona Norte de Natal.

Play Video

De acordo com Ângela Barreto, gerente de Gestão da Receita da Neoenergia Cosern, a iniciativa é importante para oferecer mais uma alternativa de renegociação para os clientes que precisam colocar as faturas de energia em dia. “Em nossas Lojas de Atendimento e nos canais digitais, oferecemos muitas possibilidades de negociação de dívidas ao longo de todo o ano. Essa iniciativa em conjunto com o Procon RN amplia ainda mais essas possibilidades justamente no mês no qual comemoramos o Dia do Consumidor”, ressalta.

Os mutirões promovidos pelo Procon RN têm histórico comprovado de efetividade. Eles registram índices de resolutividade superiores a 80%, evidenciando o compromisso do Procon RN em auxiliar a população na retomada da estabilidade financeira.

Segundo a coordenadora geral do Procon RN, Ana Paula Araújo, o programa “Volta por Cima” surge como uma oportunidade valiosa para que mais famílias regularizem sua situação financeira, recuperem o crédito no mercado e voltem a ter tranquilidade nas suas finanças. “A expectativa é de que, mais uma vez, o mutirão alcance resultados expressivos e contribua para a melhoria da qualidade de vida dos consumidores potiguares”, afirma.

Além de oferecer condições especiais para renegociação de débitos, o “Volta por Cima” contará com palestras educativas abordando temas

como Pink Tax, Microempreendedor Individual (MEI), finanças pessoais e orientações sobre como administrar dívidas de forma responsável.

Redução da inadimplência

Dados recentes da Confederação Nacional do Comércio de Bens, Serviços e Turismo (CNC) apontam queda significativa nos índices de endividamento e inadimplência em Natal. Em janeiro deste ano, 85% das famílias natalenses estavam endividadas — uma redução em relação aos 89,2% registrados no mesmo mês de 2024. A inadimplência também recuou, passando de 56,2% para 40,2%, o que representa cerca de 9,9 mil famílias a menos com contas em atraso. Entre os principais tipos de dívida estão o cartão de crédito (85,7%), carnês (19,3%) e cheque especial (12,7%). Quanto ao tempo de inadimplência, 31,5% dos endividados têm débitos há mais de um ano.

Contas de luz atrasadas podem ser negociadas com condições especiais em mutirão do Procon RN

Link	https://wsantacruz.com.br/contas-de-luz-atrasadas-podem-ser-negociadas-com-condicoes-especiais-em-mutirao-do-procon-rn/?utm_source=rss&utm_medium=rss&utm_campaign=contas-de-luz-atrasadas-podem-ser-negociadas-com-condicoes-especiais-em-mutirao-do-procon-rn
Data da publicação	19/03/2025
Veículo	BLOG DO WALLACE
Classificação	NEUTRO

Contas de luz atrasadas podem ser negociadas com condições especiais em mutirão do Procon RN



Até a próxima sexta-feira (21), os clientes da Neoenergia Cosern terão a oportunidade de negociar dívidas com condições especiais. A distribuidora

participa do mutirão “Volta por Cima”, em parceria com a Defensoria Pública do Estado do Rio Grande do Norte, Procon Legislativo, **Federação do Comércio de Bens, Serviços e Turismo (Fecomércio RN)** e Câmara de Dirigentes Lojistas (CDL) Natal.

Os atendimentos começam nesta terça-feira (18) na Uninassau da Av. Eng. Roberto Freire, das 10h às 15h. Na quinta-feira (20) e sexta-feira (21) ocorrem das 10h às 15h, no Partage Norte Shopping, na Av. Dr. João Medeiros Filho, na zona Norte de Natal.

De acordo com Ângela Barreto, gerente de Gestão da Receita da Neoenergia Cosern, a iniciativa é importante para oferecer mais uma alternativa de renegociação para os clientes que precisam colocar as faturas de energia em dia. “Em nossas Lojas de Atendimento e nos canais digitais, oferecemos muitas possibilidades de negociação de dívidas ao longo de todo o ano. Essa iniciativa em conjunto com o Procon RN amplia ainda mais essas possibilidades justamente no mês no qual comemoramos o Dia do Consumidor”, ressalta.

Os mutirões promovidos pelo Procon RN têm histórico comprovado de efetividade. Eles registram índices de resolutividade superiores a 80%, evidenciando o compromisso do Procon RN em auxiliar a população na retomada da estabilidade financeira.

Segundo a coordenadora geral do Procon RN, Ana Paula Araújo, o programa “Volta por Cima” surge como uma oportunidade valiosa para que mais famílias regularizem sua situação financeira, recuperem o crédito no mercado e voltem a ter tranquilidade nas suas finanças. “A expectativa é de que, mais uma vez, o mutirão alcance resultados expressivos e contribua para a melhoria da qualidade de vida dos consumidores potiguares”, afirma.

Além de oferecer condições especiais para renegociação de débitos, o “Volta por Cima” contará com palestras educativas abordando temas como Pink Tax, Microempreendedor Individual (MEI), finanças pessoais e orientações sobre como administrar dívidas de forma responsável.

Redução da inadimplência

Dados recentes da Confederação Nacional do Comércio de Bens, Serviços e Turismo (CNC) apontam queda significativa nos índices de endividamento e inadimplência em Natal. Em janeiro deste ano, 85% das famílias natalenses estavam endividadas — uma redução em relação aos 89,2% registrados no mesmo mês de 2024. A inadimplência também recuou, passando de 56,2% para 40,2%, o que representa cerca de 9,9 mil famílias a menos com contas em atraso. Entre os principais tipos de dívida estão o cartão de crédito (85,7%), carnês (19,3%) e cheque especial (12,7%). Quanto ao tempo de inadimplência, 31,5% dos endividados têm débitos há mais de um ano.

Diferenças

Inadimplência: acontece quando você atrasa suas contas e não a dívida em si. Para que a inadimplência aconteça, você precisa deixar de pagar um compromisso financeiro (boleto, fatura do cartão, parcelamento etc.). Por exemplo: você comprou um eletrodoméstico em 12x, mas na data de vencimento da parcela não conseguiu realizar o pagamento. Quando isso acontece, você está deixando de cumprir o pagamento de uma dívida, com isso se torna inadimplente.

Endividamento: é quando você acumula várias formas de dívidas. Por exemplo, se você tem: compras parceladas no cartão de crédito; financiamento de carro; prestação de uma casa ou apartamento; parcelas de uma viagem.

Como existem parcelas “em aberto”, você está automaticamente endividado por um determinado tempo. Ou seja, é recomendado que não assuma novas “dívidas” que possam comprometer seu orçamento e ultrapassar os valores que você já se comprometeu em assumir mensalmente.

E se for assumir, que esses novos parcelamentos não interfiram na sua renda mensal, assim você consegue pagar todos os seus compromissos em dia.

Fonte: Santander Blog

Foto: Divulgação / Neoenergia Cosern

Economia deve crescer 2,3% este ano, mas inflação pode ficar em 4,9%

Link	https://agenciabrasil.ebc.com.br/radioagencia-nacional/economia/audio/2025-03/economia-deve-crescer-23-este-ano-mas-inflacao-pode-ficar-em-49
Data da publicação	19/03/2025
Veículo	AGÊNCIA BRASIL
Classificação	NOTÍCIA DE INTERESSE

Economia deve crescer 2,3% este ano, mas inflação pode ficar em 4,9%

Dados são do Boletim Macrofiscal do Ministério da Fazenda.

A economia brasileira deve crescer 2,3% neste ano, mas a inflação deve terminar em 4,9%. Os dados estão no Boletim Macrofiscal, divulgado nesta quarta-feira (19/3) pela Secretaria de Política Econômica do Ministério da Fazenda.

Segundo o documento, o Produto Interno Bruto (PIB) deve crescer no primeiro trimestre. Mas, depois, deve desacelerar e ficar estável no segundo semestre. Os técnicos projetam crescimento de 6% da agropecuária neste ano, e de cerca de 2% para o setor da indústria e serviços. Para 2026, espera-se um crescimento do PIB um pouco maior, de 2,5%.

A projeção para inflação subiu de 4,8% para 4,9%. A expectativa é de queda nos preços de alimentos, de estabilidade na inflação de serviços e de aceleração nos preços de bens industriais. O boletim aponta que medidas para segurar a inflação de alimentos e a permanência do dólar em torno de R\$ 5,8 podem ajudar esse cenário.

Para 2026, a expectativa é que a inflação fique em 3,5% e, de 2027 em diante, próxima ao centro da meta de 3%.

Governo mantém projeção do PIB em 2,3% e revisa inflação para 4,9%

Link	https://oglobo.globo.com/economia/noticia/2025/03/19/governo-mantem-projecao-do-pib-em-23percent-e-revisa-inflacao-para-49percent.ghtml
Data da publicação	19/03/2025
Veículo	O GLOBO
Classificação	NOTÍCIA DE INTERESSE

Governo mantém projeção do PIB em 2,3% e revisa inflação para 4,9%

A estimativa é que o PIB tenha um crescimento mais fraco em relação a 2024; a previsão de inflação ficou acima do teto da meta

Por

[Bruna Lessa](#)

— Brasília



O Ministério da Fazenda, em Brasília — Foto: Marcelo Camargo/Agência Brasil

O governo manteve a estimativa de crescimento do produto interno bruto ([PIB](#)) em 2,3% para 2025, para o próximo ano a estimativa está indicada em 2,5%. A projeção foi divulgada nesta quarta-feira (19) pelo Ministério da Fazenda. A previsão de [inflação](#) também foi revisada para cima, de 4,8%, para 4,9%, fora do teto da meta — a meta é de 3%, podendo variar até 4,5%.

“Incertezas cresceram no ambiente externo nos últimos meses. Políticas do governo americano relacionadas à imposição de tarifas de importação, cortes de pessoal e restrições à imigração têm gerado tensões comerciais e geopolítica, intensificando o quadro de incertezas e a volatilidade nos mercados globais”, diz o boletim macrofiscal.

A projeção do PIB foi impulsionada pelo setor agropecuário, que, segundo o Secretaria de Política Econômica (SPE), deve crescer 6%. A indústria e os serviços também devem avançar, com alta de 2,2% e 1,9%, respectivamente. A SPE ainda destaca que, apesar do crescimento no primeiro trimestre, a atividade econômica tende a desacelerar ao longo

do ano, refletindo um cenário global mais incerto e a política monetária restritiva.

A inflação acumulada em 12 meses até fevereiro foi de 5,1%, impactada principalmente pelo aumento nos preços monitorados, como energia elétrica e transportes, e pela alta dos bens industriais. Em contrapartida, a inflação de alimentos desacelerou, passando de 8,2%, em dezembro, para 7,1%, em fevereiro, puxada pela queda nos preços de itens como batata, banana e leite.

A equipe econômica também pontuou que as medidas tomadas para conter o avanço nos preços dos alimentos podem contribuir para a melhora do cenário, assim como a manutenção do câmbio em um patamar mais próximo de R\$ 5,80.

Fazenda eleva projeções de inflação para 2025 e 2026; projeta PIB em +2,3% este ano

Link	https://www.infomoney.com.br/economia/fazenda-eleva-projecoes-de-inflacao-para-2025-e-2026-projeta-pib-em-23-este-ano/
Data da publicação	19/03/2025
Veículo	INFOMONEY
Classificação	NOTÍCIA DE INTERESSE

Fazenda eleva projeções de inflação para 2025 e 2026; projeta PIB em +2,3% este ano

Fazenda passou a ver o Índice Nacional de Preços ao Consumidor Amplo (IPCA) fechando este ano com alta de 4,9%, ante avanço de 4,8% na projeção de fevereiro

[Reuters](#)



Imagem: Pixabay

Publicidade

SÃO PAULO (Reuters) – O Ministério da Fazenda elevou suas projeções para a inflação brasileira em 2025 e 2026, mantendo ainda as previsões para o crescimento do país nos dois períodos, informou a Secretaria de Política Econômica (SPE) nesta quarta-feira.

Segundo boletim divulgado pela SPE, a Fazenda passou a ver o Índice Nacional de Preços ao Consumidor Amplo (IPCA) fechando este ano com alta de 4,9%, ante avanço de 4,8% na projeção de fevereiro. Para 2026, o ministério prevê que a inflação será de 3,5%, de 3,4% anteriormente.

A secretaria afirmou que “pequenas alterações marginais no cenário esperado” influenciaram a mudança na projeção do IPCA neste ano, acrescentando que a expectativa é de desaceleração dos preços dos alimentos, estabilidade no custo de serviços e aceleração nos preços de bens industriais até o fim do ano.

Em fevereiro, o IPCA subiu 5,06% no acumulado em 12 meses, no que foi a primeira vez que a taxa ficou acima de 5% desde setembro de 2023 (5,19%).

No documento, a SPE ainda indicou que as medidas recentes adotadas pelo governo para conter o avanço dos preços dos alimentos e a manutenção da taxa de câmbio em torno de R\$5,80 podem provocar uma melhora nas projeções.

O governo anunciou no início do mês que iria zerar a alíquota de importação de uma série de produtos alimentícios, como carne, café, açúcar e milho, como parte de uma série de medidas para reduzir os preços de alimentos. A medida entrou em vigor na sexta-feira.

O dólar, por sua vez, tem se desvalorizado de forma acentuada ante o real neste ano, acumulando uma queda em torno de 8%, em movimento que vem na esteira de perdas amplas que a moeda norte-americana tem registrado nos mercados globais.

Às 9h46 desta quarta, o dólar à vista estava em R\$5,6815 na venda.

No cenário à frente, a partir de 2027, a expectativa é de que o IPCA fique mais próximo do centro da meta perseguida pelo Banco Central — 3%, com uma margem de tolerância de 1,5 ponto percentual para cima ou para baixo.

Continua depois da publicidade

Sobre o cenário externo, a SPE destacou que as certezas cresceram nos últimos meses, citando os Estados Unidos.

“Políticas do governo americano relacionadas à imposição de tarifas de importação, cortes de pessoal e restrições à imigração têm gerado tensões

comerciais e geopolíticas, intensificando o quadro de incertezas e a volatilidade nos mercados globais”, apontou o relatório.

“O aumento do protecionismo tende a pressionar a inflação, porém esse efeito pode ser mitigado pelo impacto negativo da maior incerteza sobre a atividade.”

Continua depois da publicidade

PROJEÇÕES PARA O PIB

Em relação ao crescimento econômico, a Fazenda manteve sua projeção de fevereiro de que o Produto Interno Bruto (PIB) brasileiro crescerá 2,3% neste ano, assim como não alterou a previsão de expansão em 2026, a 2,5%.

A secretaria apontou que a desaceleração da atividade esperada para este ano, depois do crescimento de 3,4% registrado em 2024, reflete a redução de estímulos dos mercados de crédito e trabalho, o patamar contracionista da política monetária e as incertezas geopolíticas e comerciais no exterior.

Continua depois da publicidade

O Comitê de Política Monetária (Copom) divulgará sua próxima decisão de juros nesta quarta, com ampla expectativa de que os membros subam a Selic em 1 ponto percentual, a 14,25% ao ano, como já sinalizado pela própria autarquia.

Ministério da Fazenda eleva projeções de inflação para 2025 e 2026

Link	https://www.cnnbrasil.com.br/economia/macroeconomia/ministerio-da-fazenda-eleva-projecoes-de-inflacao-para-2025-e-2026/
Data da publicação	19/03/2025
Veículo	CNN BRASIL
Classificação	NOTÍCIA DE INTERESSE

Ministério da Fazenda eleva projeções de inflação para 2025 e 2026

A Fazenda ainda manteve sua projeção de fevereiro de que o Produto Interno Bruto (PIB) brasileiro crescerá 2,3% neste ano

[Reuters](#)



Edifício do Ministério da Fazenda, em Brasília •

14/02/2023REUTERS/Adriano Machado

-
-
-

O Ministério da Fazenda elevou suas projeções para a inflação brasileira em 2025 e 2026, mantendo ainda as previsões para o crescimento do país nos dois períodos, informou a Secretaria de Política Econômica (SPE) nesta quarta-feira (19).

Segundo boletim divulgado pela SPE, a Fazenda passou a ver o Índice Nacional de Preços ao Consumidor Amplo (IPCA) fechando este ano com alta de 4,9%, ante avanço de 4,8% na projeção de fevereiro.

Para 2026, o ministério prevê que a inflação será de 3,5%, de 3,4% anteriormente.

A Fazenda ainda manteve sua projeção de fevereiro de que o Produto Interno Bruto (PIB) brasileiro crescerá 2,3% neste ano, assim como não alterou a previsão de expansão em 2026, a 2,5%.

Fazenda estima inflação de 4,9% em 2025, acima da meta

Link	https://www.poder360.com.br/poder-economia/fazenda-estima-inflacao-de-49-em-2025-acima-da-meta/
Data da publicação	19/03/2025
Veículo	PODER360
Classificação	NOTÍCIA DE INTERESSE

Fazenda estima inflação de 4,9% em 2025, acima da meta

Projeção para o crescimento do PIB permanece em 2,3%; o ministério divulga Boletim Macrofiscal



Ministério da Fazenda disse que alta nos preços será influenciada pelo cenário global

Gabriel Benevides/Poder360 – 18.jul.2024

[Gabriel Benevides](#) 19.mar.2025 (quarta-feira) - 12h10

O [Ministério da Fazenda](#) elevou de 4,8% para 4,9% a projeção da inflação oficial de 2025. Caso o resultado se concretize, o indicador terminaria novamente acima do teto estabelecido para o ano.

As novas projeções foram divulgadas nesta 4ª feira (19.mar.2025) no Boletim Macrofiscal elaborado pela equipe econômica. Eis a [íntegra](#) do documento (PDF – 862 kB).

A meta definida para o IPCA (Índice Nacional de Preços ao Consumidor Amplo) anual é de 3%. No entanto, há uma faixa de tolerância que coloca o teto em 4,5%. Esse limite [foi ultrapassado em 2024](#).

O Ministério da Fazenda cita o cenário global como uma das maiores influências para a alta nos preços em 2025. Mencionam a instabilidade do mercado por causa das medidas protecionistas adotadas pelo presidente dos Estados Unidos, Donald Trump (Partido Republicano).

“Políticas do governo americano relacionadas à imposição de tarifas de importação, cortes de pessoal e restrições à imigração têm gerado tensões comerciais e geopolíticas, intensificando o quadro de incertezas e a volatilidade nos mercados globais”, diz o boletim.

Trump implementou medidas para [taxar alguns produtos vendidos por outros países](#) aos EUA. Alguns dos impactados foram a China, México e Canadá.

A expectativa da equipe econômica para 2026 é que a inflação chegue a 3,5%. Assim, ficaria dentro do teto da meta.

PIB

O Ministério da Fazenda manteve a projeção de crescimento do PIB (Produto Interno Bruto) em 2,3% em 2025. Isso significa que a economia iria esfriar em relação [à alta de 3,4% no ano anterior](#).

O Produto Interno Bruto é a soma de tudo o que o país produziu em determinado período. É um dos indicadores mais importantes do desempenho de uma economia.

É consenso entre o mercado financeiro que haverá desaceleração em 2025. Uma economia aquecida acima do esperado pressiona a inflação.

Esse efeito foi apontado pelo Banco Central como um dos motivos de o IPCA ter terminado acima da meta.

Preço médio da refeição em Natal é R\$ 82,78 (kg); variação chega a 132%

Link	https://tribunadonorte.com.br/economia/preco-medio-da-refeicao-em-natal-e-r-8278-kg-variacao-chega-a-132/
Data da publicação	20/03/2025
Veículo	TRIBUNA DO NORTE
Classificação	NOTÍCIA DE INTERESSE

Preço médio da refeição em Natal é R\$ 82,78 (kg); variação chega a 132%

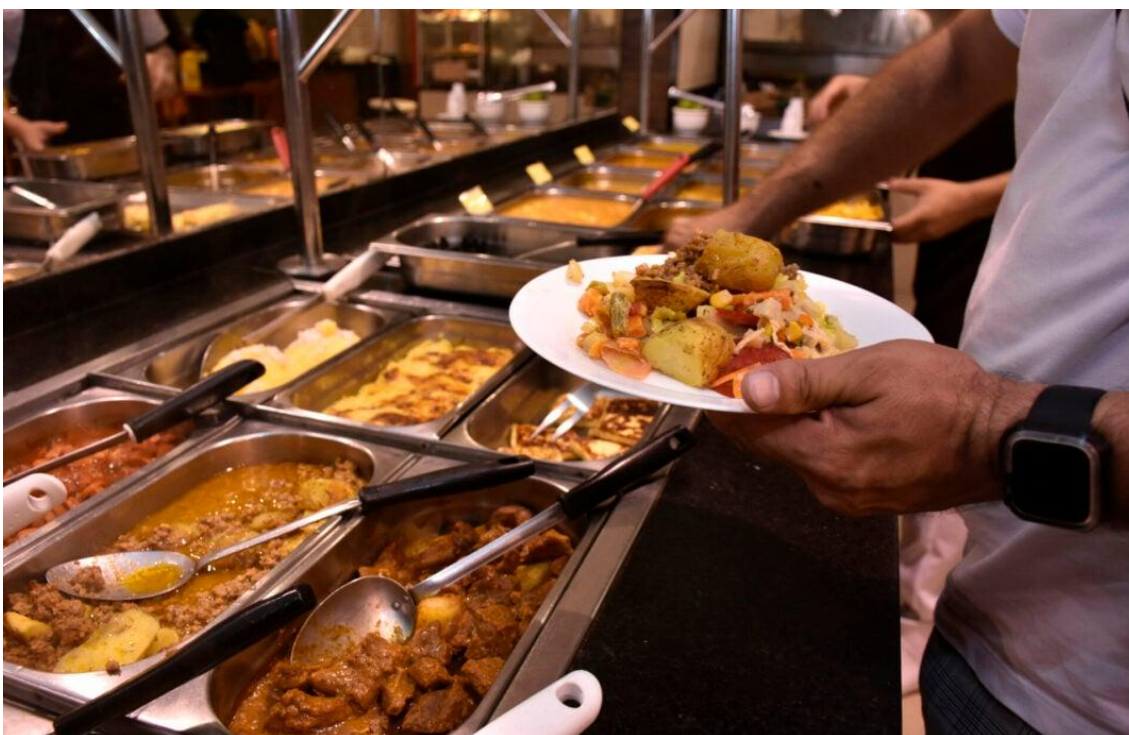

Preço médio do prato executivo é R\$ 25,47; já o prato do dia está custando em média R\$ 16,21 | Foto: Adriano Abreu

PUBLICIDADE

Uma pesquisa inédita do Instituto Municipal de Proteção e Defesa do Consumidor de Natal (Procon/Natal) mapeou o mercado de preços de restaurantes na capital potiguar e apontou um preço médio de R\$ 82,78 na refeição self-service por quilo. O maior preço encontrado foi de R\$ 115,90 e o menor de R\$ 49,90, com variação de 132,26%. Ao todo, foram pesquisados 76 estabelecimentos nas quatro regiões de Natal. A pesquisa também apontou os preços médios de quentinhas, pratos executivos e prato do dia em restaurantes da capital.

A pesquisa revelou os preços médios do self-service por quilo nas diferentes regiões da capital, destacando a zona Leste com o maior valor (R\$ 91,45) e a zona Oeste com o menor preço (R\$ 76,45). As outras regiões registraram preços médios de R\$ 80,85 na zona Sul e R\$ 80,72 na zona Norte. Especificamente no Centro de Natal, a média é de R\$ 78,90.

Já com relação ao prato executivo, o preço médio verificado foi de R\$ 25,47, e o prato do dia, R\$ 16,21. O estudo analisou também o segmento do comércio alimentício de vendas para entrega, as quentinhas. De acordo com a pesquisa, a quentinha tipo 2 tem preço médio de R\$ 15,92; já a tipo 1 registra preço médio de R\$ 13,36; e a tipo 3, preço médio de R\$ 18,53. O maior preço encontrado da número 2 foi de R\$ 22,00, e o menor, R\$ 12,00, com variação de 83,33%. A pesquisa foi realizada no mês de fevereiro e março no comércio de Natal, sendo pesquisados 76 estabelecimentos ao todo. A pesquisa abrangeu o centro da cidade, shopping centers e comércio de bairros residenciais.

“O consumidor deve estar atento com relação ao preço, a questão da balança, se ela está equilibrada, aquela troca de pratos, se há o deságio no prato naquela tela. Fora isso tem a questão da qualidade do produto e, além da parte do consumidor, tem a parte do direito à saúde em si”, explica a diretora-geral do Procon Natal, Dina Pérez, que alega que a pesquisa é inédita.

“O consumidor tem que ficar atento a isso: o estabelecimento que oferece essas refeições por quilo também precisa informar o peso equivalente a 100g e não somente colocar o valor do quilo. Tem que ver também a questão do preço do prato, que se denomina “tara”. Também não se pode veicular informação que não corresponda ao valor mostrado na balança ou qualquer tipo de taxa, como a de desperdício da comida. Isso é um absurdo. Por mais que tenhamos a consciência, o restaurante não pode cobrar a taxa de desperdício”, acrescenta Dina Pérez, citando ainda que o pagamento dos 10% é opcional.

O presidente da Associação Brasileira de Bares e Restaurantes (Abrasel-RN), Paolo Passarielo, cita que os restaurantes têm convivido com a inflação de matérias-primas nos últimos meses. “Hoje, compramos carne a um valor que é o dobro do que o do ano passado, por exemplo”, disse.

“Nossos estabelecimentos estão fazendo de tudo para tentar não aumentar os preços, aumentando a produtividade, ajustando os cardápios de uma forma leve e no limite que dá para fazer. Se formos acompanhar o aumento da inflação e da matéria-prima,

nossos aumentos seriam muito maiores. Estamos restringindo nossas margens para evitar de afastar o cliente”, explica Paolo.

A assistente administrativa Jamille de Freitas, 28, afirma que sempre pesquisa na hora do almoço, tentando aliar qualidade e preço baixo: “Eu como fora quase todos os dias no almoço. Em média, gasto cerca de R\$ 30 se for um almoço completo com suco, por exemplo. Procuro a qualidade da comida e o valor, que precisa ser acessível”, declara.

Páscoa deve gerar 4 mil postos de trabalho temporários no RN

Link	https://tribunadonorte.com.br/economia/pascoa-deve-gerar-4-mil-postos-de-trabalho-temporarios-no-rn/
Data da publicação	20/03/2025
Veículo	TRIBUNA DO NORTE
Classificação	NOTÍCIA DE INTERESSE

Páscoa deve gerar 4 mil postos de trabalho temporários no RN



Números representam recuperação do setor, que restringiu as contratações desde a pandemia | Foto: AGÊNCIA BRASIL

PUBLICIDADE

Com o fim do Carnaval, os brasileiros já se preparam para a Páscoa, uma data que impulsiona o mercado de trabalho temporário, gerando oportunidades em diversos setores ligados à produção e comercialização de produtos típicos. Segundo o presidente da Câmara de Dirigentes Lojistas de Natal (CDL Natal), José Lucena, as contratações sazonais devem seguir a tendência observada nos últimos anos, gerando cerca de 4 mil postos de trabalho extra neste período no Rio Grande do Norte. Já no

Brasil, fábricas de chocolates e embalagens devem abrir cerca de 800 mil vagas até o final de março, conforme a Associação Brasileira do Trabalho Temporário (ASSERTTEM).

De acordo com a projeção da CDL, no RN a maioria dos postos de trabalho temporários estão nas áreas de supermercados e lojas de varejo, com destaque para a função de promotor de vendas. Os números representam uma recuperação no comparativo com anos anteriores, quando a contratação de temporários no período era mais restrita, reflexo ainda da pandemia. “O movimento nas lojas de alimentos, especialmente nos supermercados, têm se mostrado forte. Setores como pescados e vinhos, que apresentam uma alta demanda nessa época do ano, são os mais procurados”, detalha o presidente da CDL Natal.

Play Video

O presidente da Associação dos Supermercados do Rio Grande do Norte (Assurn), Mikelyson Góis, prevê uma estabilidade nas contratações temporárias no período da Páscoa dentro do setor do varejo alimentar. “Todos os anos se contratam, principalmente, promotores de vendas por parte dos fornecedores, que são aqueles vendedores que abordam os clientes para oferecer os ovos de Páscoa, os bombons, as tábuas e alguns outros produtos relativos à Páscoa”, explica.

Mikelyson Góis acrescenta ainda que nesse período há a possibilidade de conversão, que é quando o funcionário temporário acaba sendo absorvido pela empresa e contratado de maneira definitiva. “No varejo, existe a conversão, aquelas pessoas se destacam, é uma porta de entrada. Então, há uma conversão, uma renovação de quadro”, pontua.

O gerente da Agência Sebrae Grande Natal, Thales Medeiros, destaca que o trabalho temporário pode ser visto como um período de experiência tanto para o profissional quanto para a empresa. Segundo ele, o profissional terá a oportunidade de conhecer a cultura organizacional, avaliar as possibilidades e benefícios e perceber se essa experiência faz sentido para sua carreira. Já a empresa poderá identificar os profissionais que melhor se encaixam na função e na cultura da organização.

O gerente aponta ainda que o profissional deve demonstrar interesse genuíno e relacionar-se de forma cortês e com as demais pessoas, sejam clientes, fornecedores ou colaboradores. “O desempenho técnico se aprende e se desenvolve com recursos, tempo e interesse, mas comportamentos tóxicos exigem mais tempo e dedicação para se reeducar. É preferível trabalhar com pessoas que somem à cultura e ao clima

organizacional do que aquelas de difícil trato, ainda que precisem de mais tempo para se desenvolver”, explica.

Para se destacar durante o período de emprego temporário, o consultor sugere que o profissional demonstre suas principais competências e busque reduzir o tempo de aprendizado. Para isso, é fundamental focar em executar bem as tarefas essenciais, construir boas relações e deixar claro para os superiores seu interesse.

“Quando deixamos uma marca positiva onde passamos, as pessoas se tornam cartas de recomendação. Caso sua experiência lhe permitiu participar de algum projeto inovador, seja um novo produto ou melhoria no processo, isso também deve ser capitalizado no seu currículo em futuras entrevistas, pois pode demonstrar sua capacidade criativa e outros comportamentos positivos”, conclui Thales Medeiros.

Marcelo Queiroz e Gisélia. Ela recebe parabéns da coluna pelo aniversário

Link	file:///C:/Users//Downloads/Coluna%20Liege%20Barbalho%2020-03.pdf
Data da publicação	20/03/2025
Veículo	LIEGE BARBALHO
Classificação	POSITIVO



Marcelo Queiroz e Gisélia. Ela recebe parabéns da coluna pelo aniversário

Encontro da Abrasel deve injetar R\$ 5,3 mi na economia de Natal

Link	file:///C:/Users//Downloads/20250320.pdf
Data da publicação	20/03/2025
Veículo	TRIBUNA DO NORTE
Classificação	POSITIVO

Encontro da Abrasel deve injetar R\$ 5,3 mi na economia

Natal sedia até esta quinta (20) o 42º Encontro Nacional da Abrasel, que reúne no Centro de Convenções profissionais e empresários do setor de alimentação do País. «**PÁGINA 7**»

Encontro da Abrasel deve injetar R\$ 5,3 mi na economia de Natal

Link	file:///C:/Users//Downloads/20250320.pdf
Data da publicação	20/03/2025
Veículo	TRIBUNA DO NORTE
Classificação	POSITIVO

Encontro da Abrasel deve injetar R\$ 5,3 mi na economia de Natal

CONEXÃO Estimativa leva em consideração dados que apontam gasto médio de R\$ 895 por pessoa nos dias de evento; maior parte desse montante será destinada aos segmentos de hospedagem e alimentação

A capital potiguar é palco, até esta quinta-feira (20), do 42º Encontro Nacional da Associação Brasileira de Bares e Restaurantes (Abrasel), evento que reúne no Centro de Convenções de Natal profissionais e empresários do setor de alimentação de todo o País. O encontro, que começou na terça-feira (18), conta com exposição de produtos e serviços, workshops, painéis e imersões para proporcionar conhecimento aos participantes de forma interativa. A Abrasel espera uma movimentação de R\$ 5,3 milhões na economia da cidade, sendo a maior parte desse montante destinada aos segmentos de hospedagem e alimentação.

A estimativa leva em consideração dados da Federação do Comércio de Bens, Serviços e Turismo do RN (Fecomércio-RN) e do Natal Convention Bureau, com base em um gasto médio de R\$ 895 por pessoa durante os dias de evento. A maior parte dos recursos será destinada à hospedagem (30%) e alimentação (25%). O otimismo vem dos dados referentes à participação no encontro – são mais de 5 mil inscritos. O palco de palestras está entre as principais atrações. Ao todo, são 140 horas de conteúdo simultâneo no formato de palestras silenciosas (nesse tipo de palestra, não há divisórias, os participantes usam receptores sem fio e fones de ouvido e podem escolher o conteúdo de preferência).

Além das palestras, o evento conta com a Cozinha Show,



Evento da Abrasel reúne, no Centro de Convenções de Natal, profissionais e empresários do setor de alimentação de todo o País

onde chefs renomados preparam receitas ao vivo e apresentam as principais tendências da gastronomia. Paolo Passariello, presidente da Abrasel no RN destacou também as oportunidades de negócios que podem ser geradas com o evento. "Muitos empreendimentos compram de uma determinada empresa, mas não sabem o que está por trás dela, então, agora eles têm a chance de estreitar os laços, além de novos negócios que estão sendo fechados aqui", disse Passariello.

"Conseguimos reunir todos do segmento em um único evento para discutir uma diversidade de temas, como liderança,

venda, marketing e presença digital, contato com o cliente e gestão", ressaltou Paolo Passariello. O presidente da Abrasel no RN destacou também as oportunidades de negócios que podem ser geradas com o evento. "Muitos empreendimentos compram de uma determinada empresa, mas não sabem o que está por trás dela, então, agora eles têm a chance de estreitar os laços, além de novos negócios que estão sendo fechados aqui", disse Passariello.

Célio Salles, do Conselho Nacional de Administração da Abrasel, que ministrou a palestra "Apertem os cintos, o fun-

cionário sumiu", comentou sobre a importância do evento para auxiliar os negócios a obterem melhores resultados. "O encontro é uma forte contribuição, especialmente para a qualificação dos empresários, que estão ávidos por conhecimento, por buscar novos fornecedores e por trocar informação e networking, ao mesmo tempo em que é possível fechar novos negócios", pontua Salles.

Os expositores avaliam que o encontro é um momento importante para mostrar a qualidade dos próprios produtos, trocar experiências e atrair negócios. Eduardo Melo, sócio diretor do

frigorífico Corte 84, diz que o evento coroa um trabalho em equipe da Abrasel que mostra para o País inteiro o diferencial do setor. O frigorífico possui uma processadora em Macaíba, na Grande Natal, com atuação na produção, engorda do animal, abate, processamento comercialização e distribuição.

"O encontro é um canal de exposição para atrair novos clientes, e clientes indicam outros negócios, então é fundamental estarmos aqui", pontua Eduardo Melo. Uma equipe da Voxel, empresa especializada em gestão financeira que atende exclusivamente bares e restaurantes, veio

de Brasília para participar do evento. João Breno Fernandes, um dos sócios, diz que pela grandiosidade do encontro vale muito a pena participar.

A Voxel possui como cliente três restaurantes em Natal e viu na realização do 42º Encontro Nacional a chance de buscar ampliar a carteira de parceiros na região. "Enxergamos uma importante oportunidade de expandir. O Nordeste é muito grande e ao mesmo tempo carente de gestão. Estamos trazendo soluções de BPO financeiro [serviço de terceirização de processos que envolvem as finanças de uma empresa] para um ramo forte por aqui, com um público-alvo significativo", descreve João Breno Fernandes.

O 42º Encontro Nacional da Abrasel conta com diversos patrocinadores, dentre eles a Federação das Indústrias do RN (Fiern). Danielle Mafrá, superintendente regional do Serviço Social da Indústria (Sesi), que integra a Fiern, sublinha que o evento conecta os negócios locais a tendências mais abrangentes, capazes de trazer modernização ao setor. "A gente observa que essa é uma oportunidade muito significativa para que o segmento possa, aqui no RN, resgatar a própria motivação para pensar os negócios de forma mais abrangente, se conectando a tendências globais. Do mesmo modo, é o momento de desenvolver o segmento de bares e restaurantes para potencializar o turismo e, consequentemente, favorecer o Estado", declara.

Preço médio da refeição em Natal é R\$ 82,78 (kg); variação chega a 132%

Link	file:///C:/Users//Downloads/20250320.pdf
Data da publicação	20/03/2025
Veículo	TRIBUNA DO NORTE
Classificação	NOTÍCIA DE INTERESSE

Preço médio da refeição em Natal é R\$ 82,78 (kg); variação chega a 132%

SALGADO Pesquisa do Procon Natal consultou os preços em 76 estabelecimentos nas quatro regiões da capital; maior valor médio do self-service por quilo foi encontrado na zona Leste da cidade, com R\$ 91,45

Uma pesquisa inédita do Instituto Municipal de Proteção e Defesa do Consumidor de Natal (Procon/Natal) mapeou o mercado de preços de restaurantes na capital potiguar e apontou um preço médio de R\$ 82,78 na refeição self-service por quilo. O maior preço encontrado foi de R\$ 115,90 e o menor de R\$ 49,90, com variação de 132,26%. Ao todo, foram pesquisados 76 estabelecimentos nas quatro regiões de Natal. A pesquisa também apontou os preços médios de quentinhas, pratos executivos e prato do dia em restaurantes da capital.

A pesquisa revelou os preços médios do self-service por quilo nas diferentes regiões da capital, destacando a zona Leste com o maior valor (R\$ 91,45) e a zona Oeste com o menor preço (R\$ 76,45). As outras regiões registraram preços médios de R\$ 80,85 na zona Sul e R\$ 80,72 na zona Norte. Especificamente no Centro de Natal, a média é de R\$ 78,90.

Já com relação ao prato executivo, o preço médio verifica-

do foi de R\$ 25,47, e o prato do dia, R\$ 16,21. O estudo analisou também o segmento do comércio alimentício de vendas para entrega, as quentinhas. De acordo com a pesquisa, a quentinha tipo 2 tem preço médio de R\$ 15,92; já a tipo 1 registra preço médio de R\$ 13,36; e a tipo 3, preço médio de R\$ 18,53. O maior preço encontrado da número 2 foi de R\$ 22,00, e o menor, R\$ 12,00, com variação de 83,33%. A pesquisa foi realizada no mês de fevereiro e março no comércio de Natal, sendo pesquisados 76 estabelecimentos ao todo. A pesquisa abrangeu o centro da cidade, shopping centers e comércio de bairros residenciais.

"O consumidor deve estar atento com relação ao preço, a questão da balança, se ela está equilibrada, aquela troca de pratos, se há o deságio no prato naquela tela. Fora isso tem a questão da qualidade do produto e, além da parte do consumidor, tem a parte do direito à saúde em si", explica a diretora-geral do Procon Natal, Dina Pérez, que alega que a pes-



ADRIANO ABREU

Preço médio do prato executivo é R\$ 25,47; já o prato do dia está custando em média R\$ 16,21

quisa é inédita.

"O consumidor tem que ficar atento a isso: o estabelecimento que oferece essas refeições por quilo também precisa informar o peso equivalente a 100g e não somente colocar o valor do quilo. Tem que ver tam-

bém a questão do preço do prato, que se denomina "tara". Também não se pode veicular informação que não corresponda ao valor mostrado na balança ou qualquer tipo de taxa, como a de desperdício da comida. Isso é um absurdo. Por mais que

tenhamos a consciência, o restaurante não pode cobrar a taxa de desperdício", acrescenta Dina Pérez, citando ainda que o pagamento dos 10% é opcional.

O presidente da Associação Brasileira de Bares e Restaura-

tes (Abrasel-RN), Paulo Passariello, cita que os restaurantes têm convivido com a inflação de matérias-primas nos últimos meses. "Hoje, compramos carne a um valor que é o dobro do que o do ano passado, por exemplo", disse.

"Nossos estabelecimentos estão fazendo de tudo para tentar não aumentar os preços, aumentando a produtividade, ajustando os cardápios de uma forma leve e no limite que dá para fazer. Se formos acompanhar o aumento da inflação e da matéria-prima, nossos aumentos seriam muito maiores. Estamos restringindo nossas margens para evitar de afastar o cliente", explica Paolo.

A assistente administrativa Jamille de Freitas, 28, afirma que sempre pesquisa na hora do almoço, tentando aliar qualidade e preço baixo: "Eu como fora quase todos os dias no almoço. Em média, gasto cerca de R\$ 30 se for um almoço completo com suco, por exemplo. Procuro a qualidade da comida e o valor, que precisa ser acessível", declara.

Páscoa deve gerar 4 mil postos de trabalho temporários no RN

Link	file:///C:/Users//Downloads/20250320.pdf
Data da publicação	20/03/2025
Veículo	TRIBUNA DO NORTE
Classificação	NOTÍCIA DE INTERESSE

Páscoa deve gerar 4 mil postos de trabalho temporários no RN

OPORTUNIDADE Maioria dos postos temporários no estado estão nas áreas de supermercados e lojas de varejo, de acordo com a CDL

Com o fim do Carnaval, os brasileiros já se preparam para a Páscoa, uma data que impulsiona o mercado de trabalho temporário, gerando oportunidades em diversos setores ligados à produção e comercialização de produtos típicos. Segundo o presidente da Câmara de Dirigentes Lojistas de Natal (CDL Natal), José Lucena, as contratações sazonais devem seguir a tendência observada nos últimos anos, gerando cerca de 4 mil postos de trabalho extra neste período no Rio Grande do Norte. Já no Brasil, fábricas de chocolates e embalagens devem abrir cerca de 800 mil vagas até o final de março, conforme a Associação Brasileira do Trabalho Temporário (ASSERTTEM).

De acordo com a projeção da CDL, no RN a maioria dos postos de trabalho temporários estão nas áreas de supermercados e lojas de varejo, com destaque para a função de promotor de

vendas. Os números representam uma recuperação no comparativo com anos anteriores, quando a contratação de temporários no período era mais restrita, reflexo ainda da pandemia. “O movimento nas lojas de alimentos, especialmente nos supermercados, têm se mostrado forte. Setores como pescados e vinhos, que apresentam uma alta demanda nessa época do ano, são os mais procurados”, detalha o presidente da CDL Natal.

O presidente da Associação dos Supermercados do Rio Grande do Norte (Assurn), Mikelyson Góis, prevê uma estabilidade nas contratações temporárias no período da Páscoa dentro do setor do varejo alimentar. “Todos os anos se contratam, principalmente, promotores de vendas por parte dos fornecedores, que são aqueles vendedores que abordam os clientes para oferecer os ovos de Páscoa, os bombons, as tábuas e alguns outros produtos

relativos à Páscoa”, explica.

Mikelyson Góis acrescenta ainda que nesse período há a possibilidade de conversão, que é quando o funcionário temporário acaba sendo absorvido pela empresa e contratado de maneira definitiva. “No varejo, existe a conversão, aquelas pessoas se destacam, é uma porta de entrada. Então, há uma conversão, uma renovação de quadro”, pontua.

O gerente da Agência Sebrae Grande Natal, Thales Medeiros, destaca que o trabalho temporário pode servir como um período de experiência tanto para o profissional quanto para a empresa. Segundo ele, o profissional terá a oportunidade de conhecer a cultura organizacional, avaliar as possibilidades e benefícios e perceber se essa experiência faz sentido para sua carreira. Já a empresa poderá identificar os profissionais que melhor se encaixam na função e na cultura da organização.

O gerente aponta ainda que



Números representam recuperação do setor, que restringiu as contratações desde a pandemia

o profissional deve demonstrar interesse genuíno e relacionar-se de forma cortês e com as demais pessoas, sejam clientes, fornecedores ou colaboradores. “O desempenho técnico se aprende e se desenvolve com recursos, tempo e interesse, mas comportamentos tóxicos exigem mais tempo e dedicação para se reduzir. É preferível trabalhar com pessoas que somem à cultura e ao clima organizacional do que

aquelas de difícil trato, ainda que precisem de mais tempo para se desenvolver”, explica.

Para se destacar durante o período de emprego temporário, o consultor sugere que o profissional demonstre suas principais competências e busque reduzir o tempo de aprendizado. Para isso, é fundamental focar em executar bem as tarefas essenciais, construir boas relações e deixar claro para os superiores seu interesse.

“Quando deixamos uma marca positiva onde passamos, as pessoas se tornam cartas de recomendação. Caso sua experiência lhe permitiu participar de algum projeto inovador, seja um novo produto ou melhoria no processo, isso também deve ser capitalizado no seu currículo em futuras entrevistas, pois pode demonstrar sua capacidade criativa e outros comportamentos positivos”, conclui Thales Medeiros.

Copom eleva juros básicos da economia para 14,25% ao ano

Link	file:///C:/Users//Downloads/20250320.pdf
Data da publicação	20/03/2025
Veículo	TRIBUNA DO NORTE
Classificação	NOTÍCIA DE INTERESSE

Copom eleva juros básicos da economia para 14,25% ao ano

UNANIMIDADE Essa foi a quinta alta seguida da taxa Selic, que está no maior nível desde outubro de 2016. Elevação já era esperada pelo mercado e havia sido anunciada em janeiro

A alta do preço dos alimentos e da energia e as incertezas em torno da economia global fizeram o Banco Central (BC) aumentar mais uma vez os juros. Por unanimidade, o Comitê de Política Monetária (Copom) aumentou a taxa Selic, juros básicos da economia, em 1 ponto percentual, para 14,25% ao ano.

Além de esperada pelo mercado financeiro, a elevação em 1 ponto havia sido anunciada pelo Banco Central na reunião de janeiro.

Essa foi a quinta alta seguida da Selic. A taxa está no maior nível desde outubro de 2016, quando também estava em 14,25% ao ano. A alta consolidou um ciclo de contração na política monetária.

Após chegar a 10,5% ao ano de junho a agosto do ano passado, a taxa começou a ser elevada em setembro do ano passado, com uma alta de 0,25 ponto, uma de 0,5 ponto e duas de 1 ponto percentual.

Inflação

A Selic é o principal instrumento do Banco Central para

manter sob controle a inflação oficial, medida pelo Índice Nacional de Preços ao Consumidor Amplo (IPCA). Em fevereiro, o Índice Nacional de Preços ao Consumidor Amplo (IPCA), considerado a inflação oficial, ficou em 1,48%. Segundo o Instituto Brasileiro de Geografia e Estatística (IBGE), o fim do bônus de Itaipu sobre a conta de luz e o preço de alguns alimentos contribuíram para o índice.

Com o resultado, o indicador acumula alta de 4,87% em 12 meses, acima do teto da meta do ano passado. Pelo novo sistema de meta continua em vigor a partir deste mês, a meta de inflação que deve ser perseguida pelo BC, definida pelo Conselho Monetário Nacional, é de 3%, com intervalo de tolerância de 1,5 ponto percentual para cima ou para baixo. Ou seja, o limite inferior é 1,5% e o superior é 4,5%.

No modelo de meta contínua, a meta passa ser apurada mês a mês, considerando a inflação acumulada em 12 meses. Em março de 2025, a inflação desde abril de 2024 é comparada com a meta e o intervalo de

tolerância. Em abril, o procedimento se repete, com apuração a partir de maio de 2024. Dessa forma, a verificação se desloca ao longo do tempo, não ficando mais restrita ao índice fechado de dezembro de cada ano.

No último Relatório de Inflação, divulgado no fim de dezembro pelo Banco Central, a autoridade monetária manteve a previsão de que o IPCA termine 2025 em 4,5%, mas a estimativa pode ser revista, dependendo do comportamento do dólar e da inflação. O próximo relatório será divulgado no fim de março.

As previsões do mercado estão mais pessimistas. De acordo com o boletim Focus, pesquisa semanal com instituições financeiras divulgada pelo BC, a inflação oficial deverá fechar o ano em 5,66%, mais de 1 ponto acima do teto da meta. Há um mês, as estimativas do mercado estavam em 5,6%.

Crédito mais caro

O aumento da taxa Selic ajuda a conter a inflação. Isso porque juros mais altos encarecem o crédito e desestimulam a pro-

dução e o consumo. Por outro lado, taxas maiores dificultam o crescimento econômico.

No último Relatório de Inflação, o Banco Central elevou para 2,1% a projeção de crescimento para a economia em 2025.

O mercado projeta crescimento um pouco menor. Segundo a última edição do boletim Focus, os analistas econômicos preveem expansão de 1,99% do PIB em 2025.

A taxa básica de juros é usada nas negociações de títulos públicos no Sistema Especial de Liquidação e Custódia (Selic) e serve de referência para as demais taxas de juros da economia. Ao reajustá-la para cima, o Banco Central segura o excesso de demanda que pressiona os preços, porque juros mais altos encarecem o crédito e estimulam a poupança.

Ao reduzir os juros básicos, o Copom barateia o crédito e incentiva a produção e o consumo, mas enfraquece o controle da inflação. Para cortar a Selic, a autoridade monetária precisa estar segura de que os preços estão sob controle e não correm risco de subir.



Preço dos alimentos e incertezas globais influenciaram decisão



COMPANHIA HIDRO ELÉTRICA DO
SÃO FRANCISCO - ELETROBRAS CHESF
CNPJ/MF nº 33.541.368/0001-16

REQUERIMENTO DE LICENÇA DE
ALTERAÇÃO - LA

A COMPANHIA HIDRO ELÉTRICA DO SÃO FRANCISCO - ELETROBRAS/CHESF, inscrita no CNPJ 33.541.368/0001-16, torna público que requereu do Instituto de Desenvolvimento Sustentável e Meio Ambiente do Rio Grande do Norte - IDEMA, a Licença de Alteração - LA para a Subestação de energia elétrica SE Mossoró IV, localizada no Município de Tibau, no Estado do Rio Grande do Norte.

Tony Ulisses Rodrigues de Matos Firmino
Diretor de Operação e Manutenção

MULHERES ACUSADAS DE MALTRATAR FILHAS SÃO INOCENTADAS • PAGINA 9

TRIBUNA DO NORTE

FUNDADOR: ALDEGANDREI - 1911 - 2006 **75** Anos • Número 269 • Quinta-feira, 30 de março de 2023

Modelo de concessão do Mercado da Redinha será definido em 90 dias

«SELEÇÃO» A Prefeitura de Natal iniciou, nesta terça (19), um novo processo na tentativa de viabilizar o Complexo Turístico da Redinha por meio de um Procedimento de Manifestação de Interesse (PMI). O mecanismo busca reunir estudos técnicos e definir um modelo viável para a futura gestão do espaço. As empresas devem apresentar propostas em até 30 dias, e os estudos deverão ser concluídos em até 60 dias. A expectativa é que o edital final de licitação seja lançado em até 120 dias. «PÁGINA 9»

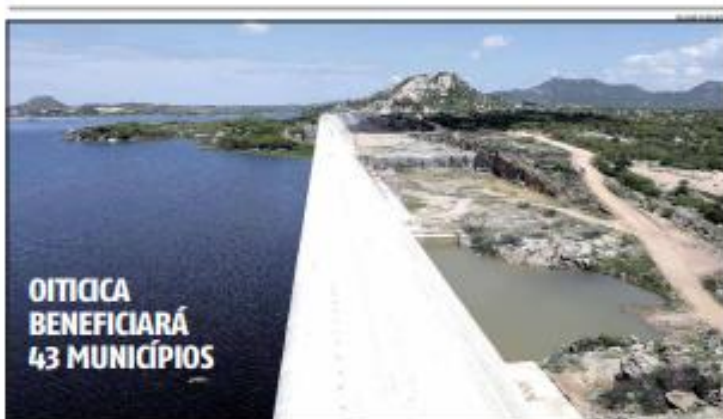

**OTITICA
BENEFICIARÁ
43 MUNICÍPIOS**

«ACR» Após 53 anos em obras, a Barragem de Otitica, em Igarapé (RN), foi inaugurada ontem, com a presença do presidente Lula. A entrega é referente à parada do barragem, que foi concluída. Ainda há obras em duas áreas e instalações pendentes. «PÁGINA 9»

Copom eleva juros básicos da economia para 14,25% ao ano

Por unanimidade, o BC aumentou a taxa Selic em 1 ponto percentual, para 14,25% ao ano. Para as expectativas de inflação de longo prazo, o BC decidiu. «PÁGINA 7»

STF mantém Moraes, Dino e Zanin em julgamento

Seis dos ministros do STF votaram nesta quarta (19) para manter Alexandre de Moraes, Flávio Dino e Cristiano Zanin no julgamento sobre a denúncia de fraude eleitoral. «PÁGINA 7»

No RN, Páscoa deve gerar 4 mil empregos temporários

De acordo com a CDL Natal, as contratações associadas à Páscoa devem atingir a marca de 4 mil em todo o estado. «PÁGINA 9»

Preço médio da refeição em Natal chega a R\$ 82,78 o quilo

Pesquisa Instituto Paraná: Natal encara o preço que varia de R\$ 41,99 a R\$ 125,93, a refeição está entre os mais caros do Brasil. «PÁGINA 9»



Encontro da Abrasel deve injetar R\$ 5,3 mi na economia

Natal sedia nesta quinta (20) o 42º Encontro Nacional da Abrasel, que reúne no Centro de Convenções profissionais e empresários do setor de alimentação. «PÁGINA 7»

Possível circulação de nova doença acende alerta

O SEN recebeu um alerta sobre a possível chegada de uma nova doença com manifestações pelo sistema digestivo, mas sem febre. A informação foi dada pelo fabricante. «PÁGINA 9»



«VIVER» Pesquisa nacional aponta os hábitos culturais do brasileiro e lista as coisas que ele não espera. «PÁGINA 10»

ESPORTE DE PRIMEIRA
O futebol já está sendo disputado com regularidade após o torcedor. «PÁGINA 9»

CENA URSINA
A velha e famosa Praça João Tibúrcio está em completa ruína. «PÁGINA 7»

ESTADUAL
FNF define arbitragem local para primeiro jogo da decisão. «PÁGINA 9»

NEY LOPES
Os militares e a aristocracia em pauta no Congresso Nacional. «PÁGINA 7»

«EXIBICIONISTAS» Sem Neymar, Vini Júnior é a grande estrela do Brasil, que enfrenta a Colômbia nesta quinta-feira (20), às 20h30, em Brasília, no estádio Mané Garrincha. «PÁGINA 10»

ANÁLISE. Vereador elogia encontro entre Paulinho Freire e políticos do PT: "Precisamos desarmar palanques e buscar recursos para Natal" ... PÁG. 6

AGORARN

www.agorarn.com.br

JORNALISMO PROFISSIONAL E APARTIDÁRIO

NATAL, QUINTA-FEIRA, 20 DE MARÇO DE 2025 | EDIÇÃO Nº 2.029 | ANO 9 | 7.500 EXEMPLARES



DIRETOR DE REDAÇÃO: ALEX VIANA - alexviana@agorarn.com.br

Política ... PÁG. 5

Há desejo de Lula que eu concorra ao Senado em 2026, afirma Fátima

Governadora do RN admite pela 1ª vez, de maneira clara, projeto para eleições do próximo ano

A governadora do Rio Grande do Norte, Fátima Bezerra (PT), afirmou que a direção nacional do PT e o presidente Luiz Inácio Lula da Silva (PT) "desejam" que ela seja candidata ao Senado nas eleições de 2026. Em entrevista à TCM, Fátima de-

clarou que o assunto está sendo pensado "com muito carinho".

"2026 já está aí. Há, sim, um desejo do presidente Lula, um desejo do PT Nacional, que eu disponibilize o meu nome para o Senado. Isso está sendo pensado com muito, com muito ca-

rinho", afirmou Fátima.

A governadora citou que não há decisão tomada sobre o assunto. E enfatizou que vai dialogar com partidos aliados, como o PV e o Pedofi, com quem o PT forma uma federação, e com siglas como MDB,

PSR, PDT, PSDB e PSD.

Vale lembrar que, caso Fátima decida ser candidata ao Senado, precisará renunciar ao governo em abril de 2026, deixando a gestão para o vice Wálter Alves (MDB) - que poderá, no caso, disputar a reeleição.



Praia Limpa ... PÁG. 9

Fiscalização flagra ligações clandestinas em Ponta Negra

Empreendimentos, que podem ser multados em até R\$ 10 mil, estão com ligações irregulares de água da chuva e esgoto.

Opinião ... PÁG. 2

Deus falou para 'Pal Nove' em inauguração da Oiticica com Lula

Bruno Araújo ... PÁG. 2

A bíblia reza de Jacaruz: O suposto 'deboche' de Lula com pedidos no RN

Luiz Almir ... PÁG. 10

Paulinho e Dirlo seguem em agenda intensa em Brasília em busca de verbos

Pedro Neto ... PÁG. 15

Tenho inveja de clássicos em outros estados com torcida mista

Projeto ... PÁG. 8

Prefeitura abre seleção para estudos sobre concessão do Mercado da Redinha

Empresa que elaborar projeto será assessorada pelo vencedor da licitação do complexo turístico localizado na Zona Norte.



Sonho de décadas, Barragem de Oiticica finalmente é entregue no Seridó

Reservatório se torna o 2º maior do Estado, com capacidade para atender diretamente quase 300 mil potiguarenses na região ... PÁG. 3

Infraestrutura ... PÁG. 4

Duplicação da BR-304 começará até setembro, diz governadora do RN

Fátima Bezerra afirma que obra na rodovia vai iniciar por dois trechos: um da Bessa Tabajara até Riachuelo e outro de Mossoró até Assú.

Polêmica ... PÁG. 7

Mudança de nome da 'Ponte Nova' sai de pauta na Assembleia

Proposta do deputado Cornel Azevedo recebeu oposição do Conselho de Cultura do RN.



Economia ... PÁG. 14

Banco Central aumenta taxa básica de juros para 14,25%

Opinião ... PÁG. 2

Allyson evita fotos com Fátima em evento com Lula

Crise ... PÁG. 11

Médicos ameaçam parar atendimentos na UTI do Walfredo Gurgel

Profissionais reclamam que estão com salários atrasados há seis meses e dão prazo para quitação.

Nova lei ... PÁG. 6

Câmara de Natal aprova projeto de combate a assédios

Proposta de Eribaldo Medeiros (Rede) introduz mecanismos de prevenção no Município.

ATENDIMENTO: 84 3027.1680 | REDAÇÃO: pauta@agorarn.com.br | REDAÇÃO: 84 981175384 | COMERCIAL: publica@agorarn.com.br | COMERCIAL: 84 981171718 | 16



FÁTIMA BEZERRA:

“A felicidade é imensa. Muito forte a emoção! O futuro já começou”

Governadora conversa com reportagem do Diário do RN após a inauguração da barragem de Oiticica e relata emoção

PÁGINA 3



UNIÃO BRASIL E PP

Partidos de Agripino e João Maia vão se unir em forma de Federação

PÁGINA 2



EM BRASÍLIA

Paulinho destaca problemas para viabilizar recursos para Natal

PÁGINA 4

'Novelão': Novo videocast do GLOBO recebe estrelas da teledramaturgia para lembrar sucessos do gênero

SEGUNDO CADERNO



Hil Christiane Tortoni e Antonio Fagundes conversaram sobre "A Viagem" com a colunista Anna Luiza Santiago

O GLOBO 100



Irineu Marinho (1876-1925) — (1904-2003) Roberto Marinho

RIO DE JANEIRO, QUINTA-FEIRA, 20 DE MARÇO DE 2025 ANO C - Nº 33.463 - PREÇO DESTE EXEMPLAR NO R\$ - R\$ 6,00

DECISÃO UNÂNIME

BC eleva juros a 14,25% e prevê nova alta, mas em ritmo menor

Com 'cenário adverso' para inflação, Selic subiu pela quinta vez seguida, chegando ao maior patamar desde 2016. Nos EUA, Fed mantém taxa

Apesar de uma expectativa de aumentar em um ponto percentual, para 14,25%, a taxa de juros, o Comitê de Política Monetária do Banco Central sinalizou que a próxima reunião, em maio, deverá trazer nova alta, "de menor magnitude". O órgão presidido por Gabriel Galipolo, indicado de Lula para o BC, explicou que "o

cenário adverso para convergência da inflação (à meta)" foi o principal fator da decisão. O patamar de 14,25% é o mesmo que perdurou durante a crise no governo Dilma (2015-2016), e o próximo aumento deverá levar a Selic ao maior nível desde 2006. Nos EUA, a Fed manteve os juros no intervalo entre 4,25% e 4,5%, e

confirmou as projeções de um corte de meio ponto ainda este ano. A virtual ampliação da diferença entre os juros nos EUA e no Brasil fez o real se valorizar novamente ontem em frente ao dólar (que fechou em R\$ 5,64) e tem impulsionado a atratividade da Bolsa brasileira para investimentos estrangeiros. PÁGINAS 13 e 15

Controle sobre recursos milionários é pano de fundo de racha na eleição do PT

Com R\$ 145 milhões de fundo partidário este ano e mais de meio bilhão do eleitoral em 2026, partido vive acirrada disputa interna pelo controle das verbas. PÁGINA 4

Construção de estrada que cruza área de preservação causa controvérsia em Belém

Via com 13 quilômetros de extensão que é aberta na Região Metropolitana da capital paraense, sede da conferência do clima, em novembro, passa por área de proteção ambiental. Cientistas veem risco de desmatamento; governo estadual sustenta que rodovia "não derruba a floresta". PÁGINA 11

EDITORIAL

BC NÃO PODERÁ CEDER A APELOS POPULISTAS PÁGINA 2

MERVAL PEREIRA

A queda de braço entre Lula e o mercado PÁGINA 2

MÍRIAM LEITÃO

Juros ficarão acima do nível de inflação de dois dígitos PÁGINA 14

GUGA CHACRA

Perseguição de Trump contra universidades é tiro no pé PÁGINA 19

MALU GASPAR

Guerra à vista na direita pelo legado bolsonarista PÁGINA 3

PATRICIA KOGUT

'Adolescência' já é das melhores do ano no streaming SEGUNDO CADERNO

BENEFÍCIO A QUEM NÃO PROTEGE

Ibama multa bancos públicos por abrir crédito a desmatadores PÁGINA 11

Violência em protestos contra Trump mira Musk

Cinco veículos da Tesla foram alvo de vandalismo em loja de Las Vegas, num ataque contra a empresa do principal assessor do presidente americano. Trump e Musk chamaram o ato de "terrorismo". Por precaução, montadora foi retirada do Salão do Automóvel de Vancouver, no Canadá. PÁGINA 17



Milei enfrenta protestos de rua, mas obtém vitória no Congresso

Em dia de novos atos, presidente argentino recebeu aval dos parlamentares para negociar novo acordo com o FMI. PIB fechou 2024 com queda de 1,7%, mas com vies de recuperação nos últimos meses. PÁGINA 18

Guerra abala saúde mental de geração de crianças em Gaza

Relatório do Unicef apontou impacto psicológico sobre as crianças no conflito. Israel retomou ontem ofensiva terrestre. PÁGINA 19

Concorrente do Ozempic chega ao Brasil em junho

Também da classe de drogas que tem revolucionado o tratamento da obesidade, Mounjaro deve ter preço alto, custando até R\$ 3,6 mil para um mês de uso. PÁGINA 22

SEM DIPLOMACIA

'Pênis alado' em carta apócrifa vira caso de polícia no Itamaraty

A Polícia Federal foi mobilizada a pedido de chefe de departamento do Itamaraty que se sentiu ameaçado ao receber o desenho. A investigação revelou que a "pegadinha" foi de um diplomata radicado em Lisboa, depois enviado a chefar posto na Guiné-Bissau. PÁGINA 9

NOVA YORK É AQUI

Cidades brasileiras planejam ter a sua própria 'Times Square'

Projetos para a instalação de grandes painéis de LED nas ruas, inspirados no feérico cartão-postal de Manhattan, estão em curso ou tramitando em cidades como São Paulo, Curitiba, Belo Horizonte e Balneário Camboriú. PÁGINA 10

Entreouvindo Luísa



—Vamos em frente que já é quinta-feira, gente!

ENTREVISTAS

FERNANDA CAPARELI

'Postura de Preta Gil de lidar com a doença faz bem a outros pacientes'

Oncologista da cantora diz que seu modo franco de encarar a doença encoraja outras pessoas e avalia que os hábitos de vida influenciam, mas não são totalmente determinantes para o câncer. PÁGINA 21



EDILSON DANTAS

PABLO NOBEL

'Tarcísio vai esperar até data-limite por decisão de Bolsonaro'

Marqueteiro do governador de São Paulo aposta que ele só será candidato à Presidência se tiver a bênção do ex-presidente e vê Michelle Bolsonaro como vice ideal para eventual chapa. PÁGINA 8



DIVULGAÇÃO

AMAURI SOARES

'Somos e queremos ser contadores de histórias brasileiras'

O diretor-executivo dos Estúdios Globo, da TV Globo e de Afiliadas fala dos 60 anos da emissora e do que a tecnologia mudará na TV aberta: "Estamos interessados no futuro. Ele está acontecendo agora". SEGUNDO CADERNO



QUITO MORETO

O ESTADO DE S. PAULO

FUNDADO EM 1875 • JULIO MESQUITA (1862-1927)  150 ANOS Quinta-feira 20 de MARÇO de 2025 • R\$ 7,00 • Ano 146 • Nº 48001 | estado.com.br

E&N Política monetária ...B1 a B7

BC eleva juros para 14,25%, maior patamar desde 2016, e sinaliza novo aumento

___ Selic chega ao nível do auge da crise no governo Dilma; Copom indica um 'ajuste de menor magnitude' para maio

O Comitê de Política Monetária (Copom) do Banco Central, por decisão unânime, aumentou ontem a taxa básica de juros de 13,25% para 14,25%. Com essa quinta alta consecutiva, a terceira de um ponto porcentual, a Selic alcançou o mesmo patamar registra-

Onde investir ...B2
Aplicação em pós-fixados com Selic é indicada

do na crise econômica deflagrada no governo Dilma Rousseff, em 2016. Em comunicado, o Copom antecipou um novo "ajuste de menor magnitude" em

maio, sem indicar porcentual. Depois disso, o BC vai analisar dados como a evolução da dinâmica da inflação. No cenário atual, diz o Copom, "projeções de inflação elevadas, resiliência na atividade econômica e pressões no mercado de trabalho" exigem política monetária mais contractionista.

Celso Ming ...B2
A nova estocada dos juros. E daí?

Alvaro Gribel ...B7
BC garante a 'âncora' monetária

E&N Mudança de regra ...B8

Congresso resiste a taxação da alta renda no novo IR

Embora reconheçam a proposta como popular, oposição e parte do Centrão querem rever tributação aos mais ricos. Governistas pretendem tratar tema como uma batalha entre classes.

Avaliação de analistas ...B8
Tributar dividendos tende a afastar investidor estrangeiro

Notas e Informações ...A3

O presente de Lula para a classe média

C2 Literatura ...C1 e C3

Os 70 anos do sociopata sedutor

Livros com Tom Ripley, o anti-herói repulsivo e fascinante criado por Patricia Highsmith, ganham novas edições.

Eleições 2026 ...A12

Gustavo Lima afirma que desistiu de ser candidato

Claudio Lembo 1934 - 2025 ...A12

Ex-governador de São Paulo morre aos 90 anos

Oriente Médio ...A14 e A15

Israel volta a enviar tropas terrestres para Gaza

edu ...D1 a D4

Nas especializações, 61% dos alunos estão a distância

A guerra de Putin ...A13

Ucrânia concorda com trégua parcial, mas mantém fogo cruzado com Rússia

Trump conversou por telefone com Zelenski um dia após falar com Putin. Países discutiram ampliação de cessar-fogo.

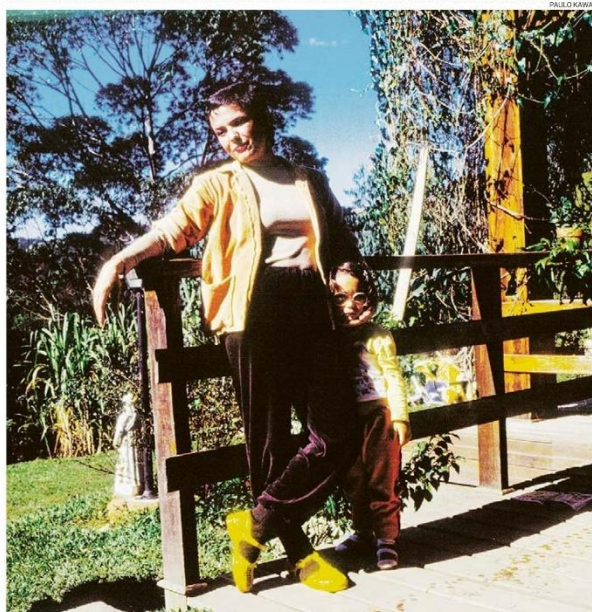

A cantora com a filha Maria Rita, então com 3 anos, em casa em Mairiporã, na Serra da Cantareira

Música ...C6 e C7

Elis em cenas raras e inéditas

Fotos e vídeo de show de 1981 são publicados pela 1.ª vez

O Estadão teve acesso, com exclusividade, a imagens feitas pelo fotógrafo Paulo Kawall durante a turnê Trem Azul, a última de Elis Regina.

Coluna do Estadão ...A2

Defensoria diz que Moraes viola direitos

William Waack ...A12

Novo IR não é a bala de prata que Lula espera

Coluna do Broadcast ...B22

Texto mantém isenção a fiado e fundo imobiliário

Luciana Garbin ...C8

Que tal viver com amigos depois dos 50?

Violência ...A17

Suspeitos de ligação com morte de ciclista no Itaim estão presos

Polícia deteve motorista da moto usada no crime. Atirador havia sido preso por outro crime, assim como receptadora.

STF ...A8

Julgamento de denúncia de trama golpista terá Dino, Zanin e Moraes

Supremo formou maioria para rejeitar recursos dos denunciados que alegavam impedimento dos ministros.

Edição de hoje

4 CADERNOS - 60 páginas



Caderno A. Opinião, Política, Internacional, Metrópole, Esportes, Para fechar... E&N. Destacar Economia & Negócios



C2. Cultura & Comportamento. A fundo



Especial. PonteEdu

Tempo em SP

20" Min. 24" Máx.

ISSN - 1516-2931

9 771116 293101

FOLHA DE S.PAULO

DESDE 1921 ★★ UM JORNAL EM DEFESA DA ENERGIA LIMPA

ANO 105 * Nº 35.050

QUINTA-FEIRA, 20 DE MARÇO DE 2025

R\$ 7,90

ilustrada

ARNALDO ANTUNES CANTA COM URGÊNCIA

Em novo álbum, artista confronta a aceleração da vida, a emergência do clima e as guerras B4

turismo

MERGULHO NAS ÁGUAS DA BAHIA E DE SERGIPE

Praias do litoral baiano e cânions no Velho Chico são convite para contemplar a natureza B12 a B15

Ruy Castro

Bolsonaro deveria ficar aliviado

Ele e os seus serão julgados conforme a lei, o que a ditadura que admiram não permitia aos adversários A3

Copom eleva juros para 14,25% e indica que reduzirá ritmo de alta

Com alta de um ponto percentual, Selic atinge patamar do governo Dilma (PT) em 2016

O Copom (Comitê de Política Monetária) do Banco Central elevou ontem a Selic em um ponto percentual, de 13,25% para 14,25% ao ano, e sinalizou nova alta na taxa básica de juros na próxima reunião, em maio, mas de menor intensidade. A decisão do colegiado foi unânime.

Com a terceira alta seguida de um ponto percentual, os juros igualaram o nível de outubro de 2016, durante a crise do governo de Dilma Rousseff (PT).

No comunicado, o colegiado citou a continuidade de "cenário adverso" para a inflação, a elevada incerteza e as defasagens do efeito dos juros na economia. No cenário de referência do Copom, a projeção de inflação recuou de 5,2% para 5,1%, mas ainda está acima do teto da meta (4,5%) para 2025. Mercado A13 e A14

Fed mantém taxa de juros e reduz expectativa de crescimento do PIB nos EUA A15

Evolução da taxa básica de juros

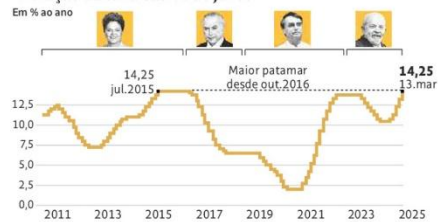

Tire suas dúvidas sobre proposta de Lula para ampliar isenção do IR A17

STF vota por manter Moraes, Dino e Zanin no julgamento da trama golpista

O Supremo Tribunal Federal formou maioria para manter Alexandre de Moraes, Flávio Dino e Cristiano Zanin, os dois últimos indicados por Lula (PT), no julgamento da trama golpista. Defesas de Jair Bolsonaro (PL) e outros acusados pediam a suspensão dos ministros. A6



Lembo em foto de 2015; frasista raro Claudio Belli/Valor/Agência O Globo

Lembo, governador de SP no turbulento 2006, morre aos 90

Cláudio Lembo, que comandou o estado de SP durante os ataques do PCC em 2006, morreu ontem aos 90 anos. Vice de Geraldo Alckmin, ele assumiu o governo quando o então tucano disputou as eleições. Conservador, dialogava com esquerda e direita. Política A12



Guardas protestam na Câmara do Rio, onde projeto de criação de Força Municipal de Segurança é debatido Alexandre Cassiano/Agência O Globo

Rússia e Ucrânia se atacam depois de cessar-fogo parcial ser aceito

Horas após Vladimir Putin e Volodimir Zelenski aceitarem trégua parcial, Rússia e Ucrânia se atacaram. As primeiras ações, russas, foram relatadas em Kiev terça-feira (18) à noite. Na madrugada, houve troca de ataques com drones. Zelenski, então, criticou os russos. Depois, falou com Donald Trump e se disse disposto a negociar. Já o Kremlin afirmou que a Ucrânia não está comprometida com a trégua. Mundo A34

Corte de Trump afeta serviço de saúde para ucranianos A35

Governo Lula segura aval para embaixador de Israel
A gestão Lula (PT) segura desde janeiro a autorização necessária para Israel nomear um novo embaixador no Brasil, em gesto que pode aprofundar a crise com Binyamin Netanyahu. O Itamaraty e a embaixada de Israel não comentaram. A36

Procuradoria vai investigar atuação da CBF após fala da Conmebol A46

Projetos para ampliar poder de guardas municipais se espalham pelo país A38

EDITORIAIS A2

Projeto para ampliar isenção de IR embute riscos Sobre tramitação de proposta de Lula.

Clima de guerra A respeito de relatório que mostra agravamento do aquecimento global.

Polícia indícia 3 por suposto golpe em dono da Embelleze
A polícia do Rio indiciou três suspeitos de organizar um golpe contra o empresário Itamar Serpa Fernandes, fundador da marca de cosméticos Embelleze, morto em 2023. Entre os indiciados está a ex-mulher dele. Ela nega as acusações. A28



GRÁFICOS

