



CLIPPING E CURADORIA DE NOTÍCIAS
26.02.2025

ÍNDICE

1. [RELATÓRIO](#)

Notícias Sistema Fecomércio RN:

2. [Presidente do Sistema Fecomércio recebe nova secretária de Turismo do RN](#)
3. [Intenção de Consumo das Famílias natalenses cresce pelo terceiro mês consecutivo](#)
4. [Intenção de Consumo das Famílias natalenses cresce pelo terceiro mês consecutivo](#)
5. [Consumo das Famílias em Natal cresce pelo terceiro mês seguido](#)
6. [Consumo das Famílias em Natal cresce pelo terceiro mês seguido](#)
7. [Intenção de Consumo das Famílias natalenses cresce pelo terceiro mês consecutivo](#)
8. [Consumo das Famílias em Natal cresce pelo terceiro mês seguido](#)
9. [Sesc tem vagas abertas para o Trabalho Social com a Pessoa Idosa](#)
10. [Unidade móvel OdontoSesc inicia atendimentos gratuitos em Currais Novos](#)
11. [Sesc RN oferece treinos gratuitos preparatórios para o Circuito de Corridas em Natal](#)
12. [Sesc Caicó com novidades para 2025 nas mais diversas áreas](#)
13. [Sesc Mesa Brasil realiza primeira grande entrega do ano com 14 toneladas de alimentos](#)
14. [Sesc Mesa Brasil realiza primeira grande entrega do ano com 14 toneladas de alimentos](#)
15. [Sesc Mesa Brasil realiza primeira grande entrega do ano com 14 toneladas de alimentos](#)
16. [Sesc Mesa Brasil realiza primeira grande entrega do ano com 14 toneladas de alimentos](#)

Notícias de Interesse:

17. [César Maia avalia início de gestão na Câmara de Parnamirim e cita avanços](#)
18. [César Maia apresenta balanço dos primeiros 50 dias à frente do Legislativo](#)
19. [Inflação dos alimentos desacelera para 0,61%, diz pesquisa do IBGE](#)

20. [IPCA-15: Alta dos preços de alimentos desacelera para 0,61% em fevereiro](#)
21. [Inflação de alimentos começa a cair, indica prévia de fevereiro medida pelo IPCA-15](#)
22. [IPCA-15 de fevereiro acelera e vai a 1,23%; prévia da inflação acumulada de 12 meses sobe para 4,96%](#)
23. [Capas de Jornais](#)
24. [GRÁFICOS](#)

RELATÓRIO

O **presidente do Sistema Fecomércio RN, Marcelo Queiroz**, recebeu, nesta segunda-feira (24), a titular da secretária de estado do Turismo, Marina Marinho. Acompanhada da adjunta, Solange Portela, e do presidente da Emprotur, Raoni Fernandes, a secretária comentou sobre os desafios da pasta. Com o Sistema Fecomércio RN, a Marina Marinho detalhou algumas ações conjuntas para o fortalecimento do turismo.

A Intenção de Consumo das Famílias (ICF) de Natal registrou crescimento pelo terceiro mês consecutivo na comparação anual. Em fevereiro deste ano, o índice apresentou alta de 29,6% em relação ao mesmo período de 2024, passando de 66,3 para 85,9 pontos. Os dados são da pesquisa mensal realizada pela Confederação Nacional do Comércio de Bens, Serviços e Turismo (CNC) com a população natalense. O **presidente da Fecomércio RN, Marcelo Queiroz**, destaca que no levantamento feito pela CNC em Natal, os sete indicadores que compõem a ICF apresentaram crescimento na comparação entre fevereiro de 2024 e fevereiro de 2025, acompanhando o índice principal.

O **Serviço Social do Comércio do Rio Grande do Norte (SESC RN)** está com vagas abertas para o Trabalho Social com a Pessoa Idosa (TSPI), projeto voltado a atividades e socialização de pessoas com mais de 60 anos. São 390 vagas em todo o estado, disponíveis nas unidades do Sesc de Mossoró, Caicó, Cidade Alta e Zona Norte, sendo este último uma novidade para 2025.

A cidade de Currais Novos, no Seridó potiguar, recebe a primeira instalação do ano da unidade móvel OdontoSesc, iniciativa do **Serviço Social do Comércio do Rio Grande do Norte (Sesc RN)**. O projeto oferece tratamento odontológico gratuito para a população e ficará estacionado na rodoviária do município.

O **Serviço Social do Comércio do Rio Grande do Norte (Sesc RN)** está promovendo aulas gratuitas de corrida de rua como preparação para a etapa Natal do Circuito Sesc de Corridas, marcada para 17 de maio. Os treinos, abertos ao público, acontecem em diversos pontos da cidade, sob a orientação de profissionais especializados.

Em sua primeira grande entrega de 2025, o Sesc Mesa Brasil beneficia mais de 2,5 mil famílias com 14 toneladas de alimentos. A entrega simbólica acontece na próxima quinta-feira, 27, às 10h, no Sesc Cidade Alta, em solenidade com a presença de representantes das 18 entidades beneficiadas. A iniciativa é do **Serviço Social do Comércio do Rio Grande do Norte (Sesc RN), entidade do Sistema Fecomércio RN.**

“É a união que nos permitirá alcançar ainda mais conquistas e transformar a Câmara Municipal de Parnamirim na melhor Câmara Municipal do Rio Grande do Norte!”. Essa foi a mensagem reforçada pelo presidente do Legislativo municipal, vereador César Maia (MDB), em seu recente discurso. À frente da presidência há 56 dias, ele destacou a união e o compromisso como pilares fundamentais para o crescimento de Parnamirim.

Entre as conquistas deste início de ano, destacam-se as parcerias firmadas com o Sebrae, e **Fecomércio (Sesc-Senac)**.

A prévia da inflação de fevereiro mostra desaceleração nos preços dos alimentos, ou seja, subiram menos do que em janeiro. O Índice Nacional de Preços ao Consumidor Amplo 15 (IPCA-15) indica que, neste mês, houve alta de 0,61%, a menor desde setembro de 2024 (0,05%). A informação foi divulgada nesta terça-feira (25) pelo Instituto Brasileiro de Geografia e Estatística (IBGE).

Presidente do Sistema Fecomércio recebe nova secretária de Turismo do RN

Link	https://natalemfoco.com.br/turismo/presidente-do-sistema-fecomercio-recebe-nova-secretaria-de-turismo-do-rn/
Data da publicação	25/02/2025
Veículo	BLOG NATAL EM FOCO
Classificação	POSITIVO

Presidente do Sistema Fecomércio recebe nova secretária de Turismo do RN



Compartilhar

O presidente do Sistema Fecomércio RN, Marcelo Queiroz, recebeu, nesta segunda-feira (24), a titular da secretária de estado do [Turismo](#), Marina Marinho.

Acompanhada da adjunta, Solange Portela, e do presidente da Emprotur, Raoni Fernandes, a secretária comentou sobre os desafios da pasta.

Com o Sistema Fecomércio RN, a Marina Marinho detalhou algumas ações conjuntas para o fortalecimento do turismo.

O presidente Marcelo esteve acompanhado na reunião pelo diretor Executivo, Laumir Barrêto, e pela executiva de Assuntos Estratégicos e Marketing, Luana Batista.

Ascom.

Intenção de Consumo das Famílias natalenses cresce pelo terceiro mês consecutivo

Link	https://diariodorn.com.br/intencao-de-consumo-das-familias-natalenses-cresce-pelo-terceiro-mes-consecutivo/
Data da publicação	25/02/2025
Veículo	DIÁRIO DO RN
Classificação	POSITIVO

Intenção de Consumo das Famílias natalenses cresce pelo terceiro mês consecutivo

Dados são da pesquisa da CNC e mostram alta de 29,6% em relação a fevereiro de 2024

Foto: Tânia Rêgo/Agência Brasil/Arquivo

A Intenção de Consumo das Famílias (ICF) de Natal registrou crescimento pelo terceiro mês consecutivo na comparação anual. Em fevereiro deste ano, o índice apresentou alta de 29,6% em relação ao mesmo período de 2024, passando de 66,3 para 85,9 pontos. Os dados são da pesquisa mensal realizada pela Confederação Nacional do Comércio de Bens, Serviços e Turismo (CNC) com a população natalense.

O aumento foi ainda mais expressivo entre as famílias com renda de até 10 salários-mínimos, cujo indicador avançou 34,7%, subindo de 61,1 pontos em fevereiro de 2024 para 82,4 pontos em fevereiro de 2025. Esse é o melhor resultado para esse grupo desde maio de 2023.

“No levantamento feito pela CNC em Natal, os sete indicadores que compõem a ICF apresentaram crescimento na comparação entre fevereiro de 2024 e fevereiro de 2025, acompanhando o índice principal. Esse movimento é um estímulo para que os setores do Comércio, Serviços e Turismo desenvolvam novos produtos e atrativos para os consumidores natalenses”, destacou o presidente da Fecomércio RN, Marcelo Queiroz.

Entre os componentes do índice, o item “Perspectiva Profissional” teve o maior avanço, com crescimento de 56,9% em um ano. O indicador subiu de 66,3 para 104 pontos, ultrapassando, pela primeira vez desde agosto de 2020, o nível de satisfação de 100 pontos.

Intenção de Consumo das Famílias natalenses cresce pelo terceiro mês consecutivo

Link	https://blogantenido.com/intencao-de-consumo-das-familias-natalenses-cresce-pelo-terceiro-mes-consecutivo/
Data da publicação	25/02/2025
Veículo	BLOG ANTENADO
Classificação	POSITIVO

Intenção de Consumo das Famílias natalenses cresce pelo terceiro mês consecutivo



A Intenção de Consumo das Famílias (ICF) de Natal registrou crescimento pelo terceiro mês consecutivo na comparação anual. Em fevereiro deste ano, o índice apresentou alta de 29,6% em relação ao mesmo período de 2024, passando de 66,3 para 85,9 pontos. Os dados são da pesquisa

mensal realizada pela Confederação Nacional do Comércio de Bens, Serviços e Turismo (CNC) com a população natalense.

O aumento foi ainda mais expressivo entre as famílias com renda de até 10 salários-mínimos, cujo indicador avançou 34,7%, subindo de 61,1 pontos em fevereiro de 2024 para 82,4 pontos em fevereiro de 2025. Esse é o melhor resultado para esse grupo desde maio de 2023.

“No levantamento feito pela CNC em Natal, os sete indicadores que compõem a ICF apresentaram crescimento na comparação entre fevereiro de 2024 e fevereiro de 2025, acompanhando o índice principal. Esse movimento é um estímulo para que os setores do Comércio, Serviços e Turismo desenvolvam novos produtos e atrativos para os consumidores natalenses”, destacou o presidente da Fecomércio RN, Marcelo Queiroz.

Entre os componentes do índice, o item “Perspectiva Profissional” teve o maior avanço, com crescimento de 56,9% em um ano. O indicador subiu de 66,3 para 104 pontos, ultrapassando, pela primeira vez desde agosto de 2020, o nível de satisfação de 100 pontos.

Consumo das Famílias em Natal cresce pelo terceiro mês seguido

Link	https://blogdopassaro.com.br/consumo-das-familias-em-natal-cresce-pelo-terceiro-mes-seguido/
Data da publicação	25/02/2025
Veículo	BLOG DO PÁSSARO
Classificação	POSITIVO

Consumo das Famílias em Natal cresce pelo terceiro mês seguido

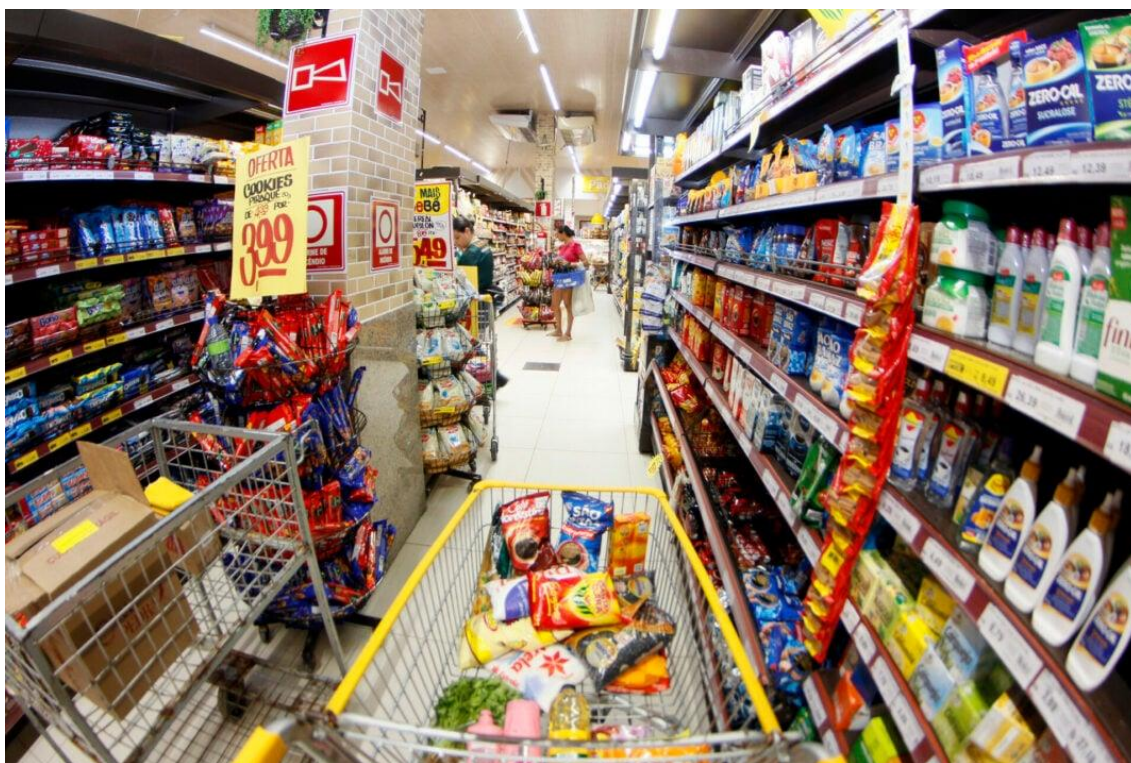

A Intenção de Consumo das Famílias (ICF) de Natal registrou alta pelo terceiro mês consecutivo na comparação anual. Em fevereiro deste ano, o índice avançou 29,6% em relação ao mesmo período de 2024, passando de 66,3 para 85,9 pontos. Os dados são da pesquisa mensal realizada pela Confederação Nacional do Comércio de Bens, Serviços e Turismo (CNC) com a população natalense.

O crescimento foi ainda mais expressivo entre as famílias com renda de até 10 salários mínimos, cujo indicador subiu 34,7%, passando de 61,1 pontos em fevereiro de 2024

para 82,4 pontos no mesmo mês de 2025. Esse é o melhor resultado para essa faixa de renda desde maio de 2023.

“No levantamento feito pela CNC em Natal, os sete indicadores que compõem a ICF apresentaram crescimento na comparação entre fevereiro de 2024 e fevereiro de 2025, acompanhando o índice principal. Esse movimento é um estímulo para que os setores do Comércio, Serviços e Turismo desenvolvam novos produtos e atrativos para os consumidores natalenses”, destacou o presidente da Fecomércio RN, Marcelo Queiroz.

Entre os componentes do índice, o item “Perspectiva Profissional” teve o maior avanço, registrando alta de 56,9% em um ano. O indicador subiu de 66,3 para 104 pontos, superando, pela primeira vez desde agosto de 2020, o patamar de 100 pontos, que indica satisfação.

No âmbito nacional, a pesquisa mostrou queda mensal de 0,2% no índice em fevereiro, chegando aos 104,5 pontos, já descontados os efeitos sazonais. Impactado principalmente pela redução do consumo de bens duráveis (-1,6% mensal e -4,8% no comparativo anual), o resultado interrompeu a curva ascendente observada desde dezembro do ano passado. No comparativo com fevereiro de 2024, a variação anual da ICF sofreu queda de 1,1%.

Ainda no cenário nacional, os dados da pesquisa da CNC revelam que as famílias de maior renda estão mais cautelosas ao consumir, tendência também notada entre aquelas que ganham menos de dez salários mínimos mensais: a intenção de compra reduziu 0,5% e 0,2%, respectivamente, em relação ao mês anterior.

O subindicador Perspectiva de Consumo, que mensura a percepção dos entrevistados sobre o seu próprio consumo a médio prazo (nos próximos três meses), caiu nos dois grupos: 2,2% e 1%, respectivamente.

Consumo das Famílias em Natal cresce pelo terceiro mês seguido

Link	https://tribunadonorte.com.br/economia/consumo-das-familias-em-natal-cresce-pelo-terceiro-mes-seguido/
Data da publicação	25/02/2025
Veículo	TRIBUNA DO NORTE
Classificação	POSITIVO

Consumo das Famílias em Natal cresce pelo terceiro mês seguido

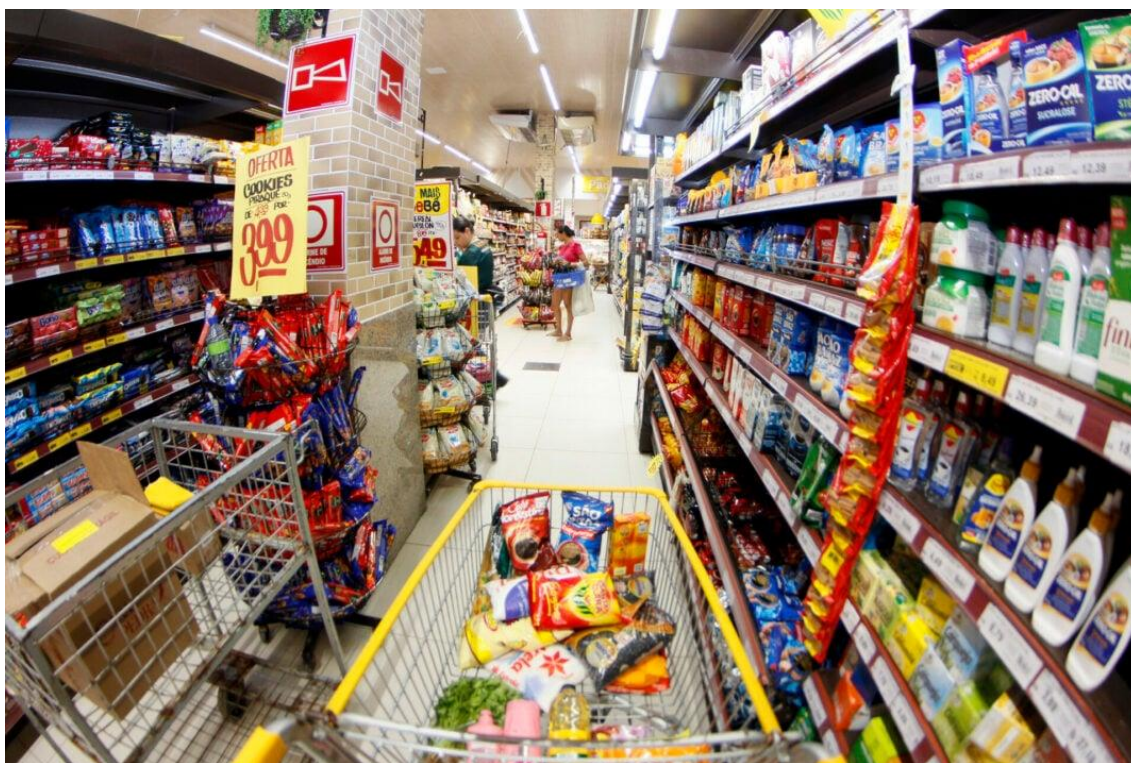

Crescimento foi ainda mais expressivo entre as famílias com renda de até 10 salários mínimos | Foto:Anderson Régis

PUBLICIDADE

A Intenção de Consumo das Famílias (ICF) de Natal registrou alta pelo terceiro mês consecutivo na comparação anual. Em fevereiro deste ano, o índice avançou 29,6% em relação ao mesmo período de 2024, passando de 66,3 para 85,9 pontos. Os dados são da pesquisa mensal realizada pela Confederação Nacional do Comércio de Bens, Serviços e Turismo (CNC) com a população natalense.

O crescimento foi ainda mais expressivo entre as famílias com renda de até 10 salários mínimos, cujo indicador subiu 34,7%, passando de 61,1 pontos em fevereiro de 2024 para 82,4 pontos no mesmo mês de 2025. Esse é o melhor resultado para essa faixa de renda desde maio de 2023.

“No levantamento feito pela CNC em Natal, os sete indicadores que compõem a ICF apresentaram crescimento na comparação entre fevereiro de 2024 e fevereiro de 2025, acompanhando o índice principal. Esse movimento é um estímulo para que os setores do Comércio, Serviços e Turismo desenvolvam novos produtos e atrativos para os consumidores natalenses”, destacou o presidente da Fecomércio RN, Marcelo Queiroz.

Entre os componentes do índice, o item “Perspectiva Profissional” teve o maior avanço, registrando alta de 56,9% em um ano. O indicador subiu de 66,3 para 104 pontos, superando, pela primeira vez desde agosto de 2020, o patamar de 100 pontos, que indica satisfação.

No âmbito nacional, a pesquisa mostrou queda mensal de 0,2% no índice em fevereiro, chegando aos 104,5 pontos, já descontados os efeitos sazonais. Impactado principalmente pela redução do consumo de bens duráveis (-1,6% mensal e -4,8% no comparativo anual), o resultado interrompeu a curva ascendente observada desde dezembro do ano passado. No comparativo com fevereiro de 2024, a variação anual da ICF sofreu queda de 1,1%.

Ainda no cenário nacional, os dados da pesquisa da CNC revelam que as famílias de maior renda estão mais cautelosas ao consumir, tendência também notada entre aquelas que ganham menos de dez salários mínimos mensais: a intenção de compra reduziu 0,5% e 0,2%, respectivamente, em relação ao mês anterior.

O subindicador Perspectiva de Consumo, que mensura a percepção dos entrevistados sobre o seu próprio consumo a médio prazo (nos próximos três meses), caiu nos dois grupos: 2,2% e 1%, respectivamente.

Intenção de Consumo das Famílias natalenses cresce pelo terceiro mês consecutivo

Link	https://blogdeassis.com.br/2025/intencao-de-consumo-das-familias-natalenses-cresce-pelo-terceiro-mes-consecutivo/379989/
Data da publicação	26/02/2025
Veículo	BLOG DE ASSIS
Classificação	POSITIVO

Intenção de Consumo das Famílias natalenses cresce pelo terceiro mês consecutivo



Imagem: Fecomércio RN

A Intenção de Consumo das Famílias (ICF) de Natal registrou crescimento pelo terceiro mês consecutivo na comparação anual. Em fevereiro deste ano, o índice apresentou alta de 29,6% em relação ao mesmo período de 2024, passando de 66,3 para 85,9 pontos.

Os dados são da pesquisa mensal realizada pela Confederação Nacional do Comércio de Bens, Serviços e Turismo (CNC) com a população natalense.

O aumento foi ainda mais expressivo entre as famílias com renda de até 10 salários-mínimos, cujo indicador avançou 34,7%, subindo de 61,1 pontos em fevereiro de 2024 para 82,4 pontos em fevereiro de 2025. Esse é o melhor resultado para esse grupo desde maio de 2023.

“No levantamento feito pela CNC em Natal, os sete indicadores que compõem a ICF apresentaram crescimento na comparação entre fevereiro de 2024 e fevereiro de 2025, acompanhando o índice principal. Esse movimento é um estímulo para que os setores do Comércio, Serviços e Turismo desenvolvam novos produtos e atrativos para os consumidores natalenses”, destacou o presidente da Fecomércio RN, Marcelo Queiroz.

Entre os componentes do índice, o item “Perspectiva Profissional” teve o maior avanço, com crescimento de 56,9% em um ano. O indicador subiu de 66,3 para 104 pontos, ultrapassando, pela primeira vez desde agosto de 2020, o nível de satisfação de 100 pontos.

Sesc tem vagas abertas para o Trabalho Social com a Pessoa Idosa

Link	https://blogcarlossantos.com.br/sesc-tem-vagas-abertas-para-o-trabalho-social-com-a-pessoa-idosa/
Data da publicação	25/02/2025
Veículo	BLOG CARLOS SANTOS
Classificação	POSITIVO

[Sesc tem vagas abertas para o Trabalho Social com a Pessoa Idosa](https://blogcarlossantos.com.br/sesc-tem-vagas-abertas-para-o-trabalho-social-com-a-pessoa-idosa/)



TSPI é uma das frentes de atuação do Sesc no RN (Arte ilustrativa com uso de Inteligência Artificial para o BCS)

O Serviço Social do Comércio do Rio Grande do Norte (SESC RN) está com vagas abertas para o Trabalho Social com a Pessoa Idosa (TSPI), projeto

voltado a atividades e socialização de pessoas com mais de 60 anos. São 390 vagas em todo o estado, disponíveis nas unidades do Sesc de Mossoró, Caicó, Cidade Alta e Zona Norte, sendo este último uma novidade para 2025.

Para realizar a inscrição, é preciso comparecer à Central de Relacionamento da unidade em que se deseja matricular e apresentar documentação pessoal e atestado médico atualizado (já que há várias atividades físicas na programação). No ato da matrícula, é assinado o contrato do TSPI e realizado o pagamento da primeira mensalidade: R\$ 45,00 (quarenta e cinco reais).

O projeto oferece diversas atividades e tem como finalidade enxergar o envelhecimento como um processo positivo e múltiplo de possibilidades. A equipe multidisciplinar trabalha com uma programação completa, que inclui aulas de dança, alongamento, coral, musicalização e memorização, além de reuniões de convivência.

Serviço:

O que: Sesc RN divulga vagas abertas para Trabalho Social com a Pessoa Idosa

Quando: Enquanto houver vagas.

Vagas disponíveis:

- Caicó – 50 vagas
- Cidade Alta – 120 vagas
- Mossoró – 180 vagas
- Zona Norte – 40 vagas.

Onde: Central de Relacionamento da unidade desejada (Sesc Cidade Alta, Sesc Zona Norte, Sesc Caicó e Sesc Mossoró)

Mensalidade: R\$ 45,00 (quarenta e cinco reais)

Para realizar a matrícula, apresentar:

- Documentação pessoal

- Atestado médico atualizado

Unidade móvel OdontoSesc inicia atendimentos gratuitos em Currais Novos

Link	https://opoti.com.br/unidade-movel-odontosesc-inicia-atendimentos-gratuitos-em-currais-novos/
Data da publicação	25/02/2025
Veículo	BLOG O POTI
Classificação	POSITIVO

Unidade móvel OdontoSesc inicia atendimentos gratuitos em Currais Novos

No total, serão 300 atendimentos, com a previsão de mais de 2.000 procedimentos realizados



No total, serão 300 atendimentos, com a previsão de mais de 2.000 procedimentos realizados. Foto: Ascom/Sesc RN.

A cidade de Currais Novos, no Seridó potiguar, recebe a primeira instalação do ano da unidade móvel OdontoSesc, iniciativa do Serviço Social do Comércio do Rio Grande do Norte (Sesc RN). O projeto oferece

tratamento odontológico gratuito para a população e ficará estacionado na rodoviária do município.

A inauguração ocorrerá na quarta-feira (26), às 18h. Durante o evento, serão distribuídas 100 fichas para agendamento após o Carnaval, a partir de 6 de março. Além disso, outras 100 serão destinadas aos trabalhadores do comércio da cidade e mais 100 ficarão disponíveis na recepção da unidade para demanda espontânea.

No total, serão 300 atendimentos, com a previsão de mais de 2.000 procedimentos realizados. A unidade oferece tanto tratamentos curativos, como restauração e extração dentária, quanto ações preventivas de educação em saúde. No ano passado, o OdontoSesc realizou mais de 17,5 mil consultas odontológicas no Rio Grande do Norte.

Para agendar uma consulta, é necessário apresentar cópia do documento de identidade com foto, comprovante de residência e cartão do Sistema Único de Saúde (SUS). O atendimento será em horário diferenciado para trabalhadores do comércio, ocorrendo às segundas, terças e quartas-feiras das 14h às 20h, e às quintas e sextas das 7h às 13h.

Serviço

Local: Rodoviária de Currais Novos – Av. Teotônio Freire, 346, Bairro Manoel Salustino

Inauguração: 26 de fevereiro de 2025, às 18h

Período de atendimento: 6 de março a 4 de junho de 2025

Horários:

- Segundas, terças e quartas-feiras: 14h às 20h
- Quintas e sextas-feiras: 7h às 13h

Valor: Gratuito

Documentos necessários:

- Documento de identidade com foto
- Comprovante de residência (emitido nos últimos 60 dias)
- Cartão SUS

Sesc RN oferece treinos gratuitos preparatórios para o Circuito de Corridas em Natal

Link	https://portaln10.com.br/esporte/sesc-rn-oferece-treinos-gratuitos-preparatorios-para-o-circuito-de-corridas-em-natal-251564/
Data da publicação	25/02/2025
Veículo	PORTAL N10
Classificação	POSITIVO

Sesc RN oferece treinos gratuitos preparatórios para o Circuito de Corridas em Natal

Atletas em preparação podem participar dos treinos comparecendo nos locais e datas agendadas em diversos pontos até maio.

Etapa Natal do Circuito Sesc de Corridas 2025

O Serviço Social do Comércio do Rio Grande do Norte (Sesc RN) está promovendo aulas gratuitas de corrida de rua como preparação para a etapa Natal do Circuito Sesc de Corridas, marcada para 17 de maio. Os treinos, abertos ao público, acontecem em diversos pontos da cidade, sob a orientação de profissionais especializados.

Os interessados em participar devem comparecer nos locais e datas programadas, mencionando o interesse em se preparar para o Circuito Sesc de Corridas. Os treinos são realizados em vias públicas e contam com a supervisão de profissionais do Sesc RN.

Cronograma de treinos gratuitos:

- 22 de fevereiro: 5h30, em frente ao Parque das Dunas, na avenida Alexandrino de Alencar.
- 8 de março: 6h, ao lado do Praia Shopping (Treino especial em comemoração ao Dia Internacional da Mulher).
- 15 de março: 5h30, na Rota do Sol, próximo ao condomínio Alphaville e ao posto policial.
- 23 de março: 7h, em frente ao Sesc Zona Norte.

- 29 de março: 5h30, no Parque das Dunas.
- 5 de abril: 5h30, na Escadaria de Mãe Luiza.
- 26 de abril: 5h30, na Via Costeira.
- 4 de maio: 7h, no Sesc Zona Norte.

A etapa Natal do Circuito Sesc de Corridas será realizada no setor norte da Casa de Apostas Arena das Dunas, no dia 17 de maio. O evento incluirá Corrida Adulto (5km e 10km), Corrida Infantil e Caminhada Solidária, com expectativa de até 6.000 atletas inscritos.

Inscrições e valores

As inscrições para o primeiro lote estão abertas e podem ser feitas online através do site sescrn.com.br.

24/02/2025

- Corrida Infantil: R\$ 35,00
- Caminhada Solidária: R\$ 40,00
- Corrida Adulta (trabalhadores do comércio e dependentes): R\$ 55,00
- Corrida Adulta (demais categorias): R\$ 110,00

É importante ressaltar que, além do valor da inscrição, será solicitada a doação de 1 kg de alimento não perecível, que deverá ser entregue durante a retirada do kit atleta, entre os dias 14 e 16 de maio, no Sesc Rio Branco. Os alimentos arrecadados serão destinados ao Sesc Mesa Brasil e distribuídos para instituições sociais cadastradas no projeto.

Kit Atleta e premiação

Os atletas inscritos receberão um kit contendo camiseta, chip e número de identificação para a competição. Durante o evento, será oferecida hidratação com frutas e água ao longo do percurso e ao final da corrida, além de medalha de participação.

Uma novidade para a edição de 2025 é que a premiação geral e por faixa etária ocorrerá em conjunto, alguns dias após a corrida. Serão premiados

com troféus os três primeiros colocados (masculino e feminino) em cada uma das seguintes categorias: Comerciante, Comunidade Geral e Pessoas com Deficiência. Adicionalmente, as empresas do comércio e assessorias de corrida com maior número de atletas inscritos também receberão troféus.

Além do Circuito Sesc de Corridas, o Sesc RN promete uma programação diversificada, com atrações musicais de nível nacional, tornando o evento uma opção de lazer para toda a família. Falando em atrações, [Roberto Carlos anuncia show especial de aniversário em Natal.](#)

Sesc Caicó com novidades para 2025 nas mais diversas áreas

Link	https://glaucialima.com/2025/02/24/sesc-caico-com-novidades-para-2025-nas-mais-diversas-areas/
Data da publicação	24/02/2025
Veículo	PORTAL N10
Classificação	POSITIVO

Sesc Caicó com novidades para 2025 nas mais diversas áreas



O Serviço Social do Comércio do Rio Grande do Norte (Sesc RN), entidade do Sistema Fecomércio RN, está presente em Caicó há mais de 25 anos e traz novidades para 2025, incrementando o atendimento na região. Com serviços ofertados nas áreas de educação, saúde, cultura, lazer e assistência, a unidade Sesc Caicó beneficia milhares de pessoas todos os meses.

Na área da educação, as novidades são o preço diferenciado da Escola Caicó, melhor custo-benefício dentre as outras unidades pagas, além da ampliação da oferta dos cursos de valorização social, com mais oportunidades de desenvolvimento empreendedor.

A Escola Sesc Caicó faz parte da Rede Pea-Unesco, que é uma rede mundial de instituições educacionais que promovem um ensino intercultural, democrático e participativo, além de incorporar temas como os Objetivos do Desenvolvimento Sustentável (ODS), mudanças climáticas, cultura de paz e valorização do patrimônio material e imaterial. Atualmente, há mais de 150 alunos matriculados na Educação Infantil e Ensino Fundamental da unidade.

Além de um ensino de excelência, o Sesc RN se compromete em evitar doenças e distúrbios oculares que atrapalham o aprendizado. Com isso, o projeto Ver com Saúde oportuniza todos os anos consultas oftalmológicas e óculos de grau totalmente gratuitos aos estudantes em que são diagnosticados problemas de vista.

Ainda na área da Educação, o projeto Cursos de Valorização Social também está presente na unidade de Caicó, com foco em jovens, adultos e idosos. Ao longo do ano, serão disponibilizadas turmas gratuitas com o objetivo de capacitar as pessoas, prioritariamente trabalhadores do comércio ou dependentes, em habilidades manuais. Os cursos focam também em noções de empreendedorismo e venda dos produtos desenvolvidos.

A unidade é bastante conhecida pelos serviços integrados de cultura e lazer, principalmente pelas programações do “Letra e Música” e do “Domingo Recreativo”. O Sesc Caicó semanalmente é palco para artistas locais encantarem o público com muita música boa e recreação para toda a família, nas sextas-feiras e aos domingos, respectivamente.

Além disso, a Concha Acústica é um espaço para eventos especiais, com o mesmo intuito recreativo e cultural. Aberta para o público interno e externo o ano todo, a biblioteca oferece estrutura completa e um acervo de obras vasto e atualizado. Lá, a programação anual de sucesso é a

Invasão Geek, um evento que reúne centenas de jovens e adultos que gostam da cultura pop, com intensas e diversificadas atividades.

O esporte também é importante para a unidade Sesc Caicó, que conta com modalidades esportivas para todas as idades. Os espaços disponíveis, como quadra e piscina, possibilitam as aulas de natação, hidroginástica, esporte kids (4 a 6 anos), mix esportivo (7 a 10 anos) e escolinha de futsal (11 a 15 anos).

Crianças, adolescentes e idosos também são atendidos com os nossos projetos de assistência. O Sesc Cidadão beneficia jovens no seu contraturno escolar com diversas atividades lúdicas, esportivas, artísticas e de educação em saúde.

Outro destaque para 2025 é a ampliação das vagas no Trabalho Social com a Pessoa Idosa (TSPI). O projeto beneficia caicoenses da melhor idade com atividades de musicalização, dança, esportes e memorização, com o objetivo de identificar o envelhecimento como um processo positivo e múltiplo de possibilidades.

A nossa unidade também está aberta para eventos externos. Espaços podem ser alugados para empresas e outros órgãos se reunirem. Além de fornecer quentinhas, a lanchonete, acompanhada por nutricionistas, recebe encomendas de tortas, docinhos e salgados. Além disso, o Sesc nas Empresas vai até empresários e seus colaboradores com palestras, ginástica laboral, massoterapia, práticas de educação em saúde e muito mais, contribuindo com a qualidade de vida dos trabalhadores caicoenses.

Para ter acesso a todos esses serviços e produtos de qualidade, pelo melhor custo-benefício, é importante ter a credencial Sesc válida. A credencial é gratuita para todos os trabalhadores do comércio de bens, serviços e turismo, empresários desta área e seus dependentes. Há um custo de R\$ 40,00 para conveniados e dependentes e R\$ 50,00 para público em geral, sem nenhuma taxa de mensalidade. Para realizar a credencial, é possível fazer online ou se dirigindo à Central de Relacionamento da unidade.

O Sesc Caicó está localizado na R. Washington Luís, 55, no bairro de Boa Passagem. O número para contato é (84) 3421-2337 e o horário de

funcionamento é das 06h30 às 19h, sendo que na sexta-feira, em decorrência da atividade recreativa “Letra e Música”, o horário se estende até as 22h. Já nos “Domingos Recreativos”, o horário de funcionamento é das 08h às 14h.

Serviço:

O que: Sesc Caicó

Onde: R. Washington Luís, 55 – Boa Passagem, Caicó/RN

Horário de funcionamento:

- Segundas a quintas-feiras: 06h30 às 19h
- Sextas-feiras: 06h30 às 22h
- Domingos: 08h às 14h

Mais informações: sescrn.com.br e [@sescrn](https://www.instagram.com/sescrn) no Instagram

Sesc Mesa Brasil realiza primeira grande entrega do ano com 14 toneladas de alimentos

Link	https://agorarn.com.br/ultimas/sesc-mesa-brasil-primeira-entrega-ano/
Data da publicação	25/02/2025
Veículo	AGORA RN
Classificação	POSITIVO

Sesc Mesa Brasil realiza primeira grande entrega do ano com 14 toneladas de alimentos

Arrecadação, que foi fruto dos eventos Sesc Parada na Ladeira e Axé Natal, beneficiará 18 instituições sociais

Redação

Em sua primeira grande entrega de 2025, o Sesc Mesa Brasil beneficia mais de 2,5 mil famílias com 14 toneladas de alimentos. A entrega simbólica acontece na próxima quinta-feira, 27, às 10h, no Sesc Cidade Alta, em solenidade com a presença de representantes das 18 entidades beneficiadas. A iniciativa é do [Serviço Social do Comércio do Rio Grande do Norte \(Sesc RN\)](#), entidade do Sistema Fecomércio RN.

Os 14.018 quilos de alimentos foram arrecadados em parceria com grandes eventos. O Sesc Parada na Ladeira, maior prévia carnavalesca gratuita de Natal, aconteceu no último dia 06 de fevereiro e contou com a vestimenta oficial do Abadá Solidário. Aqueles que se somaram à ação social, inclusive também na prévia carnavalesca do Sesc Zona Norte do último domingo, 23, trocaram quilos de alimentos não perecíveis pela camisa. Do mesmo modo, o Axé Natal, prévia carnavalesca da Tawfic Produções, também contribuiu com o projeto do Sesc.

Sesc Mesa Brasil realiza primeira grande entrega do ano com 14 toneladas de alimentos - Foto: Divulgação

O Mesa Brasil é um projeto que contribui para mudar o cenário da fome e desperdício de alimentos no país, realizando a logística de receber doações e distribuir os produtos a entidades sociais devidamente cadastradas. Considerada a maior rede nacional de solidariedade e de bancos de alimentos da América Latina, o projeto transforma a vida de crianças, jovens, adultos e idosos em todos os estados do Brasil.

No RN, o projeto começou em 2003 e, desde então, já foram redistribuídos mais de 26 milhões de quilos de alimentos, que beneficiaram mais de 3,5 milhões de pessoas. Somente no ano passado, o projeto arrecadou e distribuiu mais de 1,5 milhão de quilos de alimentos no estado, beneficiando 376.372 pessoas, número 25% maior do que o previsto.

Serviço:

O que: Sesc Mesa Brasil realiza primeira grande entrega do ano com 14 toneladas de alimentos

Onde: Sesc Cidade Alta (R. Cel Bezerra, 33 – Cidade Alta, Natal)

Quando: Quinta-feira, 27, às 10h

Mais informações e como doar: sescrn.com.br/mesa-brasil

Sesc Mesa Brasil realiza primeira grande entrega do ano com 14 toneladas de alimentos

Link	https://marcosdantas.com/sesc-mesa-brasil-realiza-primeira-grande-entrega-do-ano-com-14-toneladas-de-alimentos/
Data da publicação	26/02/2025
Veículo	BLOG MARCOS DANTAS
Classificação	POSITIVO

Sesc Mesa Brasil realiza primeira grande entrega do ano com 14 toneladas de alimentos



Em sua primeira grande entrega de 2025, o Sesc Mesa Brasil beneficia mais de 2,5 mil famílias com 14 toneladas de alimentos. A entrega simbólica acontece na próxima quinta-feira, 27, às 10h, no Sesc Cidade Alta, em solenidade com a presença de representantes das 18 entidades beneficiadas. A iniciativa é do Serviço Social do Comércio do Rio Grande do Norte (Sesc RN), entidade do Sistema Fecomércio RN.

Os 14.018 quilos de alimentos foram arrecadados em parceria com grandes eventos. O Sesc Parada na Ladeira, maior prévia carnavalesca gratuita de Natal, aconteceu no último dia 06 de fevereiro e contou com a vestimenta oficial do Abadá Solidário.

Aqueles que se somaram à ação social, inclusive também na prévia carnavalesca do Sesc Zona Norte do último domingo, 23, trocaram quilos de alimentos não perecíveis pela camisa. Do mesmo modo, o Axé Natal, prévia carnavalesca da Tawfic Produções, também contribuiu com o projeto do Sesc.

O Mesa Brasil é um projeto que contribui para mudar o cenário da fome e desperdício de alimentos no país, realizando a logística de receber doações e distribuir os produtos a entidades sociais devidamente cadastradas. Considerada a maior rede nacional de solidariedade e de bancos de alimentos da América Latina, o projeto transforma a vida de crianças, jovens, adultos e idosos em todos os estados do Brasil.

No RN, o projeto começou em 2003 e, desde então, já foram redistribuídos mais de 26 milhões de quilos de alimentos, que beneficiaram mais de 3,5 milhões de pessoas. Somente no ano passado, o projeto arrecadou e distribuiu mais de 1,5 milhão de quilos de alimentos no estado, beneficiando 376.372 pessoas, número 25% maior do que o previsto.

Sesc Mesa Brasil realiza primeira grande entrega do ano com 14 toneladas de alimentos

Link	https://blogdeassis.com.br/2025/sesc-mesa-brasil-realiza-primeira-grande-entrega-do-ano-com-14-toneladas-de-alimentos/380000/
Data da publicação	26/02/2025
Veículo	BLOG DE ASSIS
Classificação	POSITIVO

Sesc Mesa Brasil realiza primeira grande entrega do ano com 14 toneladas de alimentos



Arrecadação, que foi fruto dos eventos Sesc Parada na Ladeira e Axé Natal – Foto: Divulgação

Em sua primeira grande entrega de 2025, o Sesc Mesa Brasil beneficia mais de 2,5 mil famílias com 14 toneladas de alimentos. A entrega simbólica acontece na próxima quinta-feira, 27, às 10h, no Sesc Cidade Alta, em solenidade com a presença de representantes das 18 entidades beneficiadas. A iniciativa é do Serviço Social do Comércio do Rio Grande do Norte (Sesc RN), entidade do Sistema Fecomércio RN.

Os 14.018 quilos de alimentos foram arrecadados em parceria com grandes eventos. O Sesc Parada na Ladeira, maior prévia carnavalesca gratuita de Natal, aconteceu no último dia 06 de fevereiro e contou com a vestimenta oficial do Abadá Solidário.

Aqueles que se somaram à ação social, inclusive também na prévia carnavalesca do Sesc Zona Norte do último domingo, 23, trocaram quilos de alimentos não perecíveis pela camisa. Do mesmo modo, o Axé Natal, prévia carnavalesca da Tawfic Produções, também contribuiu com o projeto do Sesc.

O Mesa Brasil é um projeto que contribui para mudar o cenário da fome e desperdício de alimentos no país, realizando a logística de receber doações e distribuir os produtos a entidades sociais devidamente cadastradas. Considerada a maior rede nacional de solidariedade e de bancos de alimentos da América Latina, o projeto transforma a vida de crianças, jovens, adultos e idosos em todos os estados do Brasil.

No RN, o projeto começou em 2003 e, desde então, já foram redistribuídos mais de 26 milhões de quilos de alimentos, que beneficiaram mais de 3,5 milhões de pessoas. Somente no ano passado, o projeto arrecadou e distribuiu mais de 1,5 milhão de quilos de alimentos no estado, beneficiando 376.372 pessoas, número 25% maior do que o previsto.

Sesc Mesa Brasil realiza primeira grande entrega do ano com 14 toneladas de alimentos

Link	https://fatorrrh.com.br/2025/02/26/sesc-mesa-brasil-realiza-primeira-grande-entrega-do-ano-com-14-toneladas-de-alimentos/
Data da publicação	26/02/2025
Veículo	BLOG FATOR RH
Classificação	POSITIVO

Sesc Mesa Brasil realiza primeira grande entrega do ano com 14 toneladas de alimentos

Arrecadação, que foi fruto dos eventos Sesc Parada na Ladeira e Axé Natal, beneficiará 18 instituições sociais

[Whatsapp](#)

Em sua primeira grande entrega de 2025, o Sesc Mesa Brasil beneficia mais de 2,5 mil famílias com 14 toneladas de alimentos.

A entrega simbólica acontece na próxima quinta-feira, 27, às 10h, no Sesc Cidade Alta, em solenidade com a presença de representantes das 18 entidades beneficiadas. A iniciativa é do Serviço Social do Comércio do Rio Grande do Norte (Sesc RN), entidade do Sistema Fecomércio RN.

Os 14.018 quilos de alimentos foram arrecadados em parceria com grandes eventos. O Sesc Parada na Ladeira, maior prévia carnavalesca gratuita de Natal, aconteceu no último dia 06 de fevereiro e contou com a vestimenta oficial do Abadá Solidário.

Aqueles que se somaram à ação social, inclusive também na prévia carnavalesca do Sesc Zona Norte do último domingo, 23, trocaram quilos de alimentos não perecíveis pela camisa. Do mesmo modo, o Axé Natal, prévia carnavalesca da Tawfic Produções, também contribuiu com o projeto do Sesc.

O Mesa Brasil é um projeto que contribui para mudar o cenário da fome e desperdício de alimentos no país, realizando a logística de receber doações e distribuir os produtos a entidades sociais devidamente cadastradas. Considerada a maior rede nacional de solidariedade e de bancos de alimentos da América Latina, o projeto transforma a vida de crianças, jovens, adultos e idosos em todos os estados do Brasil.

No RN, o projeto começou em 2003 e, desde então, já foram redistribuídos mais de 26 milhões de quilos de alimentos, que beneficiaram mais de 3,5 milhões de pessoas.

Somente no ano passado, o projeto arrecadou e distribuiu mais de 1,5 milhão de quilos de alimentos no estado, beneficiando 376.372 pessoas, número 25% maior do que o previsto.

Fonte: Assessoria

César Maia apresenta balanço dos primeiros 50 dias à frente do Legislativo

Link	https://agorarn.com.br/ultimas/cesar-maia-apresenta-balanco-dos-primeiros-50-dias-a-frente-do-legislativo/
Data da publicação	26/02/2025
Veículo	AGORA RN
Classificação	NEUTRO

César Maia apresenta balanço dos primeiros 50 dias à frente do Legislativo

Vereador falou sobre reestruturação da TV Câmara Parnamirim e parcerias firmadas

“É a união que nos permitirá alcançar ainda mais conquistas e transformar a [Câmara Municipal](#) de [Parnamirim](#) na melhor Câmara Municipal do [Rio Grande do Norte!](#)”. Essa foi a mensagem reforçada pelo presidente do Legislativo municipal, vereador [César](#) Maia (MDB), em seu recente discurso. À frente da presidência há 56 dias, ele destacou a união e o compromisso como pilares fundamentais para o crescimento de Parnamirim.

O discurso foi realizado nesta terça-feira 25, durante a sessão ordinária, em que [César](#) Maia apresentou um balanço com os desafios enfrentados e os principais avanços nos primeiros meses da atual gestão. Entre as conquistas deste início de ano, destacam-se as parcerias firmadas com o [Sebrae](#), e [Fecomércio \(Sesc-Senac\)](#), Associação das Cooperativas do RN ([OCERN](#)) e Agência de Fomento do Rio Grande do Norte ([AGN](#)), convênios que ampliarão a qualificação da população e abrirão novas oportunidades.

César: “É a união que nos permitirá alcançar ainda mais conquistas e transformar a Câmara Municipal de Parnamirim na melhor Câmara Municipal do Rio Grande do Norte!”. | Foto: Reprodução

Outro avanço pontuado pelo presidente foi a reestruturação da TV Câmara Parnamirim. A nova grade contará com transmissões ao vivo, telejornais e programas destinados a promover e valorizar a cultura local. “Queremos uma TV Câmara mais dinâmica, transparente e conectada com os parnamirinos”, declarou. Haverá também uma reorganização da Sala do Cidadão, que oferecerá ainda mais serviços à população.

Em compromisso com a sustentabilidade, a Câmara de Parnamirim adotará a Agenda 2030 da ONU, com a implementação dos Objetivos de Desenvolvimento Sustentável (ODS) nas ações e políticas da Casa. Essa iniciativa garante mais qualidade de vida para a comunidade e incentiva as práticas ecológicas responsáveis em todo município.

Ao final de seu discurso, César Maia enfatizou que a nova Mesa Diretora, junto aos demais parlamentares, têm se dedicado a promover uma comunicação mais ativa e transparente, fortalecendo a responsabilidade e a proximidade com a população. O presidente também destacou que este é apenas o início da caminhada. “Seguiremos trabalhando com dedicação, transparência e compromisso para que o Legislativo Municipal seja cada vez mais forte e atuante na defesa dos interesses da nossa cidade”.

Inflação dos alimentos desacelera para 0,61%, diz pesquisa do IBGE

Link	https://agenciabrasil.ebc.com.br/economia/noticia/2025-02/inflacao-dos-alimentos-desacelera-para-061-diz-pesquisa-do-ibge
Data da publicação	25/02/2025
Veículo	AGÊNCIA BRASIL
Classificação	NOTÍCIA DE INTERESSE

Inflação dos alimentos desacelera para 0,61%, diz pesquisa do IBGE

É a menor alta desde setembro de 2024

Bruno de Freitas Moura - Repórter da Agência Brasil

A prévia da inflação de fevereiro mostra desaceleração nos preços dos alimentos, ou seja, subiram menos do que em janeiro. O Índice Nacional de Preços ao Consumidor Amplo 15 (IPCA-15) indica que, neste mês, houve alta de 0,61%, a menor desde setembro de 2024 (0,05%).

A informação foi divulgada nesta terça-feira (25) pelo [Instituto Brasileiro de Geografia e Estatística](#) (IBGE).

O IPCA-15 funciona como prévia da inflação oficial e o IPCA é a inflação oficial.

Ambos os índices levam em consideração uma cesta de produtos e serviços para famílias com rendimentos entre um e 40 salários mínimos.

A diferença é que os preços são pesquisados antes mesmo de acabar o mês de referência, justamente para servir como prévia. Em relação a divulgação atual, o período de coleta foi de 15 de janeiro a 12 de fevereiro.

Veja como se comportou o preço dos alimentos nos últimos seis meses, de acordo com o IPCA-15:

- Fevereiro 2025: 0,61%
- Janeiro 2025: 1,06%
- Dezembro 2024: 1,47%

- Novembro 2024: 1,34%
- Outubro 2024: 0,87%
- Setembro 2024: 0,05%

Preocupação

[A inflação dos alimentos tem sido uma das principais preocupações do governo](#). Entre os fatores que têm elevado o custo figuram [questões climáticas](#).

O IPCA-15 de fevereiro mostrou que os alimentos tiveram impacto de 0,14 ponto percentual (p.p.) no índice geral. O IBGE mostrou que a alimentação no domicílio subiu 0,63%, abaixo do registrado em janeiro, 1,10%.

Os principais aumentos foram da cenoura (17,62%) e café moído (11,63%). Entre as quedas, destacam-se a batata-inglesa (-8,17%), arroz (-1,49%) e frutas (-1,18%).

A alimentação fora do domicílio desacelerou de 0,93% para 0,56% em fevereiro. Dentro deste subgrupo, a refeição (0,43%) e o lanche (0,77%) tiveram variações inferiores às observadas no mês anterior (0,96% e 0,98%, respectivamente).

Doze meses

Apesar da desaceleração dentro do IPCA-15 de fevereiro, a inflação dos alimentos no acumulado de 12 meses está acima da inflação geral.

Enquanto o IPCA-15 soma 4,96%, o grupo alimentos e bebidas registra 7,12%. Em janeiro, o acumulado dos alimentos era de 7,49%. Em dezembro, chegou a 8%.

Veja as principais influências de itens alimentícios no IPCA-15 de fevereiro:

Altas

- Café moído: 11,63%
- Refeição: 0,43%

Baixas

- Batata-inglesa: -8,17%

- Arroz: -1,49%
- Banana-d'água: -4,98%
- Óleo de soja: -1,96%
- Limão: -17,35%
- Leite longa vida: -0,67%

IPCA-15: Alta dos preços de alimentos desacelera para 0,61% em fevereiro

Link	https://valor.globo.com/brasil/noticia/2025/02/25/ipca-15-alta-dos-precos-de-alimentos-desacelera-para-061percent-em-fevereiro.ghtml
Data da publicação	25/02/2025
Veículo	VALOR ECONÔMICO
Classificação	NOTÍCIA DE INTERESSE

IPCA-15: Alta dos preços de alimentos desacelera para 0,61% em fevereiro

Foi a primeira vez desde outubro de 2024 em que a taxa ficou abaixo de 1%

A alta dos preços de alimentação e bebidas medida pela prévia da inflação oficial do governo, o Índice Nacional de Preços ao Consumidor Amplo-15 (IPCA-15), desacelerou de 1,06% em janeiro para 0,61% um mês depois, de acordo com o Instituto Brasileiro de Geografia e Estatística (IBGE).

Foi a primeira vez desde outubro de 2024 (0,87%) em que a taxa ficou abaixo de 1%. As altas mais recentes foram de 1,34% em novembro de 2024; 1,47% em dezembro de 2024; e 1,06% em janeiro de 2025.

Com o desempenho de fevereiro, o grupo de alimentação e bebidas respondeu por 0,14 ponto percentual da [taxa de 1,23% do IPCA-15](#) como um todo, ou 11,38% da alta. Como referência, em janeiro, o impacto dessa classe despesa tinha sido de 0,23 ponto percentual para um IPCA-15 de 0,11%.

A desaceleração observada em alimentação e bebidas também ocorreu nos subgrupos de alimentação no domicílio (de 1,10% em janeiro para 0,63% em fevereiro) e de alimentação fora do domicílio (de 0,93% para 0,56%, respectivamente).

Na alimentação dentro de casa, as principais altas foram em cenoura (17,62%) e café moído (11,63%). Por outro lado, as quedas de maior destaque foram batatainglesa (-8,17%); arroz (-1,49%) e frutas (-1,18%).

Na alimentação fora do domicílio, tanto refeição (0,43%) quanto lanche (0,77%) tiveram variações inferiores em fevereiro que em janeiro.



— Foto: Unsplash

Inflação de alimentos começa a cair, indica prévia de fevereiro medida pelo IPCA-15

Link	https://agenciagov.ebc.com.br/noticias/202502/inflacao-alimentos-comeca-a-cair-indica-previa-de-fevereiro-ipca-15
Data da publicação	25/02/2025
Veículo	GOVERNO FEDERAL
Classificação	NOTÍCIA DE INTERESSE

Inflação de alimentos começa a cair, indica prévia de fevereiro medida pelo IPCA-15

Prévia, divulgada nesta terça (25), mostra queda de 0,37 ponto percentual na alimentação dentro e fora do domicílio, na comparação com janeiro. Mas índice geral sobe, sob influência de preços em habitação

Agência Gov



ANR

Preços para comer em casa ou em restaurante começam a recuar em fevereiro

A prévia da inflação, medida pelo Índice Nacional de Preços ao Consumidor Amplo 15 (IPCA-15), mostra que a inflação de alimentos teve movimento de recuo na primeira quinzena de fevereiro. No grupo Alimentação e Bebidas, a alimentação no domicílio aumentou 0,63% em fevereiro, abaixo do resultado de janeiro (1,10%). Isso representa uma redução de 0,37 ponto percentual. Entre as quedas registradas, destaque para a batata-inglesa (-8,17%), o arroz (-1,49%) e as frutas (-1,18%).

A alimentação fora do domicílio desacelerou de 0,93% em janeiro para 0,56% em fevereiro. Tanto a refeição (0,43%) quanto o lanche (0,77%) tiveram variações inferiores às observadas no mês anterior (0,96% e 0,98%, respectivamente). A recuo geral neste grupo também foi de 0,37 p.p..

Em janeiro deste ano, a inflação havia caído como um todo. O Índice Nacional de Preços ao Consumidor Amplo (IPCA) havia recuado para 0,16%, a menor taxa para um mês de janeiro desde o início do Plano Real, em 1994. O índice ficou 0,36 ponto percentual (p.p.) abaixo da taxa de dezembro (0,52%). Com isso, o acumulado em 12 meses recuou para 4,56%.

Em janeiro, a inflação de alimentos ainda dava mostras difusas de fôlego e controle. A alimentação em domicílio havia subido 0,96%. Já a alimentação fora do domicílio havia desacelerado de 1,19% em dezembro para 0,67% em janeiro.

Voltando à prévia de fevereiro: cenoura (17,62%) e café moído (11,63%) subiram.

Outros grupos: habitação, educação e transportes

No geral, o IPCA-15 de fevereiro, conhecido como "prévia da inflação", ficou em 1,23%, 1,12 ponto percentual (p.p.) acima da taxa registrada em janeiro de 2025 (0,11%). As maiores influências vieram dos grupos Habitação, que registrou alta de 4,34% e impacto de 0,63 ponto percentual (p.p.) no índice geral, e Educação (4,78% e 0,29 p.p.).

As únicas taxas negativas vieram dos grupos Vestuário (-0,08% e 0,00 p.p.) e Comunicação (-0,06% e 0,00 p.p.). Em 12 meses, o índice acumula alta de

4,96%, acima dos 4,50% observados nos 12 meses imediatamente anteriores. Em fevereiro de 2024, o IPCA-15 foi de 0,78%.

Dos nove grupos pesquisados, Habitação (4,34%) teve o maior impacto (0,63 p.p.) no índice do mês, enquanto Educação apresentou a maior variação (4,78% e impacto de 0,29 p.p.). As demais variações ficaram entre o -0,08% de Vestuário e o 0,61% de Alimentação e Bebidas. No grupo Habitação (4,34%), a energia elétrica residencial foi o subitem com o maior impacto positivo no índice (0,54 p.p.), ao avançar 16,33% em fevereiro, após a queda observada em janeiro (-15,46%), em função da incorporação do bônus de Itaipu.

Também em Habitação, o resultado da taxa de água e esgoto (0,52%) é decorrente do reajuste de 6,42% nas tarifas em Belo Horizonte (3,60%) e do reajuste de 6,45% nas tarifas de uma das concessionárias em Porto Alegre (1,79%), vigentes desde 1º de janeiro. No subitem gás encanado (-0,32%), a variação de 2,01% no Rio de Janeiro foi resultado de um reajuste positivo de 4,71%, com início em 1º de janeiro, e de uma redução média de 1,78% nas tarifas, a partir de 1º de fevereiro; em Curitiba (-1,25%), houve redução de 3,01% nas tarifas, a partir de 1º de fevereiro; e, em São Paulo, a variação de -1,41% reflete a incorporação integral da redução nas tarifas, vigente desde 10 de dezembro de 2024.

Em Educação (4,78%), a maior contribuição veio dos cursos regulares (5,69%), por conta dos reajustes habitualmente praticados no início do ano letivo. As maiores variações vieram do ensino fundamental (7,50%), do ensino médio (7,26%) e do ensino superior (4,08%).

No grupo dos Transportes (0,44% e 0,09 p.p.), os combustíveis aumentaram 1,88%. Houve aumentos nos preços do etanol (3,22%), do óleo diesel (2,42%) e da gasolina (1,71%), enquanto o gás veicular teve resultado negativo de 0,41%. As passagens aéreas mostraram redução de 20,42%.

Ainda em Transportes, o subitem ônibus urbano apresentou variação de 5,20%. Em Curitiba (-5,11%), a partir de 5 de janeiro, a tarifa modal aos domingos passou a custar metade do valor e, em Fortaleza (0,46%), houve

a adoção da tarifa social no dia 31 de dezembro de 2024. Foram ainda apropriados os seguintes reajustes nas tarifas:

- São Paulo (14,68%): reajuste de 13,64% a partir de 6 de janeiro;
- Rio de Janeiro (6,34%): reajuste de 9,30% a partir de 5 de janeiro;
- Belo Horizonte (5,31%): reajuste de 9,52% a partir de 1º de janeiro;
- Salvador (5,05%): reajuste de 7,69% a partir de 4 de janeiro;
- Recife (3,37%): reajuste de 4,87% a partir de 5 de janeiro;

Houve também aumentos no táxi (1,60%). Em Salvador (4,79%), realizou-se a incorporação integral do reajuste vigente desde 1º de janeiro, e, no Rio de Janeiro, o aumento foi de 4,61%, em decorrência do reajuste de 7,83% a partir de 2 de janeiro.

Em São Paulo, foram registrados aumentos de 2,97% no trem e no metrô, em razão do reajuste de 4,00% nas passagens, a partir de 6 de janeiro. A variação de 9,69% na integração transporte público, em São Paulo, é reflexo da combinação dos reajustes citados e de gratuidades concedidas a toda população nos dias de Ano Novo (01/01) e do aniversário da cidade (25/01). No Rio de Janeiro houve reajuste de 7,04% na passagem de trem (2,68%), a partir do dia 2 de fevereiro.

Recife tem a maior variação e Goiânia, a menor

Quanto aos índices regionais, a maior variação foi observada em Recife (1,49%), por conta das altas da energia elétrica residencial (14,78%) e da gasolina (3,74%). Já o menor resultado ocorreu em Goiânia (0,99%) em razão das quedas das passagens aéreas (-26,67%) e do arroz (-2,67%).

IPCA-15 de fevereiro acelera e vai a 1,23%; prévia da inflação acumulada de 12 meses sobe para 4,96%

Link	https://exame.com/economia/ipca-15-de-fevereiro-acelera-e-fica-em-123-inflacao-acumulada-de-12-meses-fica-em-496/
Data da publicação	25/02/2025
Veículo	EXAME
Classificação	NOTÍCIA DE INTERESSE

IPCA-15 de fevereiro acelera e vai a 1,23%; prévia da inflação acumulada de 12 meses sobe para 4,96%

O dado ficou abaixo da expectativa do mercado financeiro, que esperava uma alta de 1,34%

O Índice Nacional de Preços ao Consumidor Amplo 15 (**IPCA-15**), indicador que é a prévia da inflação oficial do Brasil, fechou em fevereiro em 1,23%, alta de 1,12 ponto percentual em relação a janeiro, quando o [índice registrou alta de 0,11%](#). O resultado **foi divulgado** nesta terça-feira, 25, pelo Instituto Brasileiro de Geografia e Estatística (IBGE).

Esta é a maior alta do IPCA-15 desde abril de 2022 (1,73%) e a maior para um mês de fevereiro desde 2016 (1,42%). O dado ficou abaixo da expectativa do mercado financeiro, que esperava uma alta de 1,34%.

Veja também

- [IPCA-15, Haddad em evento do BTG, balanço da Rede D'Or: o que move o mercado](#)
- [Boletim Focus: mercado eleva novamente estimativas do IPCA para 2025 e 2026](#)
- [Fed adota postura de neutralidade em meio a cenário econômico de incertezas](#)

O IPCA-15 acumula alta de 4,96% nos últimos 12 meses, acima dos 4,50% observados nos 12 meses acumulados até janeiro. O dado mantém a

inflação acima da meta definida pelo Banco Central. Em fevereiro de 2024, o IPCA-15 foi de 0,78%.

IPCA-15 - Grupos - Variação e Impacto				
Grupo	Variação (%)		Impacto (p.p.)	
	Janeiro	Fevereiro	Janeiro	Fevereiro
Índice Geral	0,11	1,23	0,11	1,23
Alimentação e bebidas	1,06	0,61	0,23	0,14
Habitação	-3,43	4,34	-0,52	0,63
Artigos de residência	0,72	0,38	0,03	0,01
Vestuário	0,46	-0,08	0,02	0,00
Transportes	1,01	0,44	0,21	0,09
Saúde e cuidados pessoais	0,64	0,54	0,08	0,07
Despesas pessoais	0,40	0,01	0,04	0,00
Educação	0,25	4,78	0,01	0,29
Comunicação	0,15	-0,06	0,01	0,00

Fonte: IBGE, Diretoria de Pesquisas, Coordenação de Índices de Preços, Sistema

Segundo o IBGE, a **energia elétrica residencial** foi o subitem com o maior impacto no índice, cerca de 0,54 ponto percentual, ao avançar 16,33% em fevereiro, após a queda observada em janeiro (-15,46%), em função da incorporação do bônus de Itaipu.

Dos nove grupos pesquisados, Habitação (4,34%) teve o maior impacto (0,63 p.p.) no índice do mês, enquanto Educação apresentou a maior variação (4,78% e impacto de 0,29 p.p.). As demais variações ficaram entre o -0,08% de Vestuário e o 0,61% de Alimentação e Bebidas.

Preço dos alimentos desacelera e fica em 0,61%

No grupo **Alimentação e Bebidas** (0,61% e 0,14 p.p.), a alimentação no domicílio registrou alta de 0,63% em fevereiro, desacelerando em relação

a janeiro (1,10%). Os principais aumentos foram da **cenoura** (17,62%) e do **café moído** (11,63%), enquanto as maiores quedas ocorreram na **batata-inglesa** (-8,17%), no **arroz** (-1,49%) e nas **frutas** (-1,18%).

A alimentação fora do domicílio desacelerou, passando de 0,93% em janeiro para 0,56% em fevereiro. Tanto a **refeição** (0,43%) quanto o **lanche** (0,77%) apresentaram variações menores que no mês anterior, quando haviam subido 0,96% e 0,98%, respectivamente.

Em fevereiro, IPCA-15 subiu nas onze áreas

Quanto aos índices regionais, a maior variação foi observada em Recife (1,49%), por conta das altas da energia elétrica residencial (14,78%) e da gasolina (3,74%). Já o menor resultado ocorreu em Goiânia (0,99%), em razão das quedas nas passagens aéreas (-26,67%) e do arroz (-2,67%).

IPCA-15 Regiões					
Região	Peso Regional (%)	Variação Mensal (%)		Variação Acumulada (%)	
		Janeiro	Fevereiro	Ano	12 meses
Recife	4,71	0,06	1,49	1,55	4,64
Belém	4,46	0,01	1,39	1,39	5,00
Salvador	7,19	0,28	1,36	1,64	5,07
Brasília	4,84	0,26	1,34	1,60	5,33
Rio de Janeiro	9,77	0,00	1,32	1,32	4,81
Belo Horizonte	10,04	0,13	1,27	1,41	5,67
São Paulo	33,45	0,09	1,20	1,29	5,02
Curitiba	8,09	0,16	1,11	1,27	4,78
Fortaleza	3,88	0,21	1,10	1,31	4,71
Porto Alegre	8,61	-0,13	1,08	0,95	4,13
Goiânia	4,96	0,53	0,99	1,53	5,09
Brasil	100,00	0,11	1,23	1,34	4,96

Qual foi o resultado do IPCA-15 de fevereiro de 2025?

- IPCA-15 de fevereiro: 1,23%
- IPCA-15 no ano: 1,34%
- IPCA-15 nos 12 meses: 4,96%

Quem calcula o IPCA?

O cálculo do IPCA envolve várias etapas e considerações importantes. Vamos entender como isso é feito:

1. Amostra de produtos e serviços

O IPCA é calculado com base em uma amostra de produtos e serviços que representam os gastos das famílias brasileiras. Essa amostra é composta por cerca de 400 itens, que incluem alimentos, bebidas, habitação, transporte, saúde, educação, entre outros. A seleção dos itens é feita com base em pesquisas de orçamento familiar e em dados de consumo das famílias.

2. Pesquisa de preços

Para calcular o IPCA acumulado, o IBGE realiza uma pesquisa de preços em estabelecimentos comerciais de todo o país. Essa pesquisa é realizada mensalmente e envolve cerca de 30 mil estabelecimentos, incluindo supermercados, lojas de departamento, postos de combustível, entre outros. Os preços dos produtos e serviços são coletados e comparados com os preços do mês anterior.

3. Ponderação dos itens

Os itens da amostra do IPCA são ponderados conforme a sua participação nos gastos das famílias brasileiras. Itens que representam uma parcela maior dos gastos têm um peso maior no cálculo do IPCA. Essa ponderação é feita com base em dados de orçamento familiar e em pesquisas de consumo.

4. Cálculo do índice

O IPCA é calculado a partir da variação dos preços dos produtos e serviços da amostra. Essa variação é medida em relação ao mês anterior e é ponderada segundo a participação de cada item nos gastos das famílias. O resultado é um índice que reflete a variação média.

O que é IPCA-15?

Para o cálculo do IPCA-15, a metodologia utilizada é a mesma do IPCA, a diferença está no período de coleta dos preços e na abrangência geográfica. Os preços foram coletados no período de 16 de maio a 14 de junho de 2024 (referência) e comparados com aqueles vigentes de 16 de abril a 15 de maio de 2024 (base).

O indicador refere-se às famílias com rendimento de 1 a 40 salários-mínimos e abrange as regiões metropolitanas do Rio de Janeiro, Porto Alegre, Belo Horizonte, Recife, São Paulo, Belém, Fortaleza, Salvador e Curitiba, além de Brasília e do município de Goiânia.

O que é IPCA acumulado?

O IPCA acumulado é um indicador que mede a variação dos preços de um conjunto de produtos e serviços ao longo de um determinado período. Ele é calculado pelo IBGE (Instituto Brasileiro de Geografia e Estatística) e é considerado o índice oficial de inflação no Brasil. O IPCA acumulado é utilizado para monitorar a inflação e é divulgado mensalmente.

O que significa a sigla IPCA?

A sigla IPCA significa Índice Nacional de Preços ao Consumidor Amplo. Ele é um indicador que mede a variação dos preços de um conjunto de produtos e serviços consumidos pelas famílias brasileiras com renda mensal entre um e 40 salários mínimos. O IPCA é calculado pelo IBGE e é considerado o índice oficial de inflação no Brasil. Ele é utilizado para monitorar a inflação e é divulgado mensalmente.

Consumo das Famílias em Natal cresce pelo terceiro mês seguido

Link	file:///C:/Users//Downloads/20250226.pdf
Data da publicação	26/02/2025
Veículo	TRIBUNA DO NORTE
Classificação	POSITIVO

Consumo das Famílias em Natal cresce pelo terceiro mês seguido

« **INDICADORES** » Dados da pesquisa CNC mostram uma alta de 29,6% em relação a fevereiro de 2024, passando de 66,3 para 85,9 pontos

A Intenção de Consumo das Famílias (ICF) de Natal registrou alta pelo terceiro mês consecutivo na comparação anual. Em fevereiro deste ano, o índice avançou 29,6% em relação ao mesmo período de 2024, passando de 66,3 para 85,9 pontos. Os dados são da pesquisa mensal realizada pela Confederação Nacional do Comércio de Bens, Serviços e Turismo (CNC) com a população natalense.

O crescimento foi ainda mais expressivo entre as famílias com renda de até 10 salários mínimos, cujo indicador subiu 34,7%, passando de 61,1 pontos em fevereiro de 2024 para 82,4 pontos no mesmo mês de 2025. Esse é o melhor resultado para essa faixa de renda desde maio de 2023.

“No levantamento feito pela



Movimento é um estímulo para que os setores do Comércio, Serviços e Turismo desenvolvam novos produtos e atrativos.”

MARCELO QUEIROZ

Presidente da Fecomércio-RN

CNC em Natal, os sete indicadores que compõem a ICF apresentaram crescimento na com-

paração entre fevereiro de 2024 e fevereiro de 2025, acompanhando o índice principal. Esse movimento é um estímulo para que os setores do Comércio, Serviços e Turismo desenvolvam novos produtos e atrativos para os consumidores natalenses”, destacou o presidente da Fecomércio RN, Marcelo Queiroz.

Entre os componentes do índice, o item “Perspectiva Profissional” teve o maior avanço, registrando alta de 56,9% em um ano. O indicador subiu de 66,3 para 104 pontos, superando, pela primeira vez desde agosto de 2020, o patamar de 100 pontos, que indica satisfação.

No âmbito nacional, a pesquisa mostrou queda mensal de 0,2% no índice em fevereiro, chegando aos 104,5 pontos, já descontados

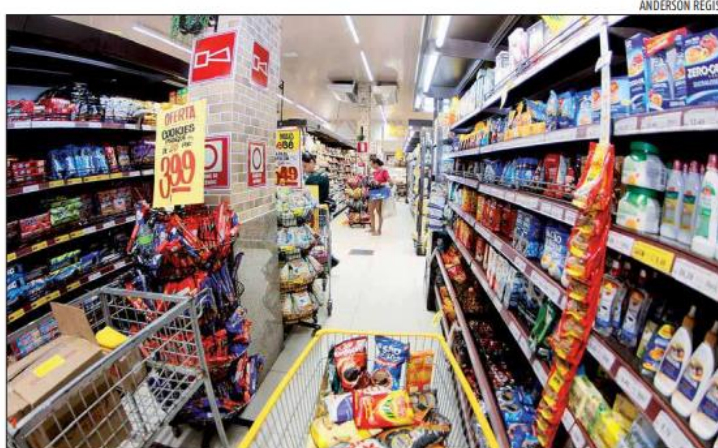

ANDERSON RÉGIS

Crescimento foi ainda mais expressivo entre as famílias com renda de até 10 salários mínimos

os efeitos sazonais. Impactado principalmente pela redução do consumo de bens duráveis (-1,6% mensal e -4,8% no comparativo anual), o resultado interrompeu a curva ascendente observada desde dezembro do ano passado. No comparativo com fevereiro de 2024, a variação anual da

ICF sofreu queda de 1,1%.

Ainda no cenário nacional, os dados da pesquisa da CNC revelam que as famílias de maior renda estão mais cautelosas ao consumir, tendência também notada entre aquelas que ganham menos de dez salários mínimos mensais: a intenção de compra redu-

ziu 0,5% e 0,2%, respectivamente, em relação ao mês anterior.

O subindicador Perspectiva de Consumo, que mensura a percepção dos entrevistados sobre o seu próprio consumo a médio prazo (nos próximos três meses), caiu nos dois grupos: 2,2% e 1%, respectivamente.

César Maia avalia início de gestão na Câmara de Parnamirim e cita avanços

Link	https://edicaodigital.agorarn.com.br/wp-content/uploads/2025/02/Agora-RN_ED-2.025-26-02-25.pdf
Data da publicação	26/02/2025
Veículo	AGORA RN
Classificação	NEUTRO

César Maia avalia início de gestão na Câmara de Parnamirim e cita avanços

Vereador falou sobre reestruturação da TV Câmara Parnamirim e parcerias firmadas

O presidente da Câmara Municipal de Parnamirim, vereador César Maia (MDB), fez um balanço nesta terça-feira 25 sobre o início de sua gestão à frente do Le-

gislativo Municipal. “É a união que nos permitirá alcançar ainda mais conquistas e transformar a Câmara Municipal de Parnamirim na melhor Câmara Municipal do Rio Grande do Norte”, disse César.

No cargo desde 1º de janeiro, César Maia apresentou um balanço com os desafios enfrentados e os principais avanços nos primeiros meses da atual gestão. Entre as conquistas deste início de ano, destacam-se parcerias firmadas com Sebrae, e Fecomércio (Sesc-Senac), Associação das Cooperativas do RN (Ocern) e Agên-

cia de Fomento do Rio Grande do Norte (AGN) para ampliar a qualificação da população.

Outro avanço pontuado pelo presidente foi a reestruturação da TV Câmara Parnamirim. A nova grade contará com transmissões ao vivo, telejornais e programas destinados a promover e valorizar a cultura local. “Queremos uma TV Câmara mais dinâmica, transparente e conectada com os parnamirinos”, declarou. Haverá também uma reorganização da Sala do Cidadão, que oferecerá ainda mais serviços à população.

Em compromisso com a sustentabilidade, a Câmara de Parnamirim adotará a Agenda 2030 da ONU, com a implementação dos Objetivos de Desenvolvimento Sustentável (ODS) nas ações e políticas da Casa. Essa iniciativa garante mais qualidade de vida para a comunidade e incentiva as práticas ecológicas responsáveis em todo município.

Ao final de seu discurso, César Maia enfatizou que a nova Mesa Diretora, junto aos demais parlamentares, têm se dedicado a promover uma comunicação mais ativa e transparente. ●



Vereador César Maia, do MDB

RETIRADA DE RODOLITOS EM PONTA NEGRA DEVE INICIAR ESTA SEMANA - PÁGINA 8

TRIBUNA DO NORTE

FUNDADOR: ALÉSSIO AZEVEDO - 1951 - 2026 | Ano 75 | Número 28 | Quarta-feira, 26 de fevereiro de 2025

Natal aplica 31,7% em saúde e lidera na expansão de gastos entre capitais

«ESTUDO» Entre 2013 e 2023, Natal foi a capital que mais ampliou o volume de recursos investidos na saúde pública. Em dez anos, o gasto cresceu 7 pontos percentuais e chegou a 31,7% (em 2013, era 24,7%), mais do que o dobro do mínimo constitucional, que é de 15%. O avanço coloca o município à frente de Teresina (PI) e São Paulo (SP), onde o crescimento foi de 6,6 p.p.. É o que mostra estudo do Instituto de Estudos para Políticas de Saúde. A capital é a segunda que mais aplicou recursos na saúde em 2023. «PÁGINA 1»



«MACIÇAS» - A barreira ortopédica do Hospital Regional Alvalde Mesquita começou a realizar cirurgias, ontem. O centro cirúrgico terá capacidade para até oito procedimentos por dia. «PÁGINA 1»



A 585 dias das eleições, Walter decide não ser candidato em 2026

O vice-governador Walter Alves (MDB) não será candidato a governador do Estado nas eleições. Declara que, como ministro de Filizola para apoiar o Senado, assumirá o governo. «PÁGINA 2»

Álvaro Dias lança pré-candidatura ao governo do Estado

O vice-presidente de Natal, Álvaro Dias, se declarou, ontem, pré-candidato a governador do RN e analisou os desafios contra a governadora Filizola Bezerra (PT). «PÁGINA 2»

FENÔMENO "TROCA FARPAS" COM A CBF



FOLIA COM HOMENAGEM AO FOLCLORISTA DEÍFILO GURGEL

«PÁGINA 10»



«PRETOSTO» - Policiais civis fizeram ato durante o lançamento da Operação Carnaval, ontem. Governos a assalto-alvo exigiu e ameaça paralisar as diárias operacionais. «PÁGINA 2»

Aper: fraudes em empresa de energia solar não afetam renováveis no RN

Prado descobriu em empresa de energia solar no RN não conseguiu obter uma energia a ser emitida de contabilidade por parte das secretarias. «PÁGINA 17»

Operação Carnaval terá R\$ 7 milhões e 5 mil agentes nas cidades do RN

O Governo do Estado anunciou, ontem, a Operação Carnaval com um investimento de R\$ 7 milhões em diárias para a contratação de 5 mil agentes da força de segurança. «PÁGINA 2»

GISLAINE ARRUDA CÁMARA Brasil não tem resposta para novo problema do etilô. «PÁGINA 2»

CELA LINDARA Retratos vão do trágico ao cômico neste país inabitado. «PÁGINA 3»

ALCI MEDeiros Dia Zero: falhas de segurança visíveis a os hackers. «PÁGINA 3»

BERNARDES LEMOS FILHO Roy Flauto mostrou-se um treinador medroso no Alvinegro. «PÁGINA 10»



COPA DO BRASIL AMÉRICA JOGA PARA "ESPANTAR A ZEBRA"

O América treinou, ontem, no Tacaóles, onde venceu o União, hoje, às 19h. Afetado acreditava em um jogo difícil, mas destacou que não temar contra o zebra. Avançar para a 2ª fase significa uma premiação de R\$ 1 milhão. «PÁGINA 2»

CADU XAVIER, SOBRE CANDIDATURA:

"JÁ BOTEI O BLOCO NA RUA"

Em entrevista ao Diário do RN, pré-candidato ao Governo do PT fala sobre situação do RN e conversas com Walter Alves, Fátima e Zenaide ao Senado



OPOSIÇÃO

Álvaro Dias quer ser governador para "recuperar o Estado"

Ex-prefeito de Natal afirma que se coloca como pré-candidato ao Governo, atendendo a "apelos, ligações e incentivos" da população

POLÍTICA. César Maia faz balanço do início da gestão e lista avanços já obtidos na Câmara Municipal de Parnamirim em menos de 60 dias ...PÁG. 3

www.agoram.com.br

AGORARN

JORNALISMO PROFISSIONAL E APARTIDÁRIO

NATAL, QUARTA-FEIRA, 26 DE FEVEREIRO DE 2025 | EDIÇÃO Nº 2.025 | ANO 9 | 7.500 EXEMPLARES

DIRETOR DE REDAÇÃO: ALEX VIANA - alexviana@agoram.com.br



Professores da rede estadual confirmam início da greve para esta quarta-feira

Categoria rejeitou proposta do Governo Fátima para pagar aumento de 6,27% em duas parcelas; eles querem integral na folha de março ...PÁG. 8

Política ...PÁG. 4

Sucessão de Fátima fica embolada com entrada de Álvaro Dias e saída de Walter

Ex-prefeito de Natal lança pré-candidatura a governador; líder do MDB diz que não pretende disputar o cargo

A fase "Política é como nuvem. Você olha e ela está de um jeito. Olha de novo e ela já mudou", dita por Magalhães Lima, parece ter sido escrita para o cenário político do Rio Grande do Norte em 2025. Em janeiro, os bastidores indicavam um desenho claro para a disputa eleitoral, mas bastaram al-

NOVO PRÉ-CANDIDATO

Ex-prefeito Álvaro Dias oficializou sua pré-candidatura a governador durante entrevista em São J. Miçibu

gumas semanas para o quadro se transformar completamente.

No campo da oposição, o cenário indicado no início do ano era de uma união em torno da pré-candidatura do senador Rogério Marinho (PL) ao Governo do Estado. Nesta terça-feira, no entanto, o ex-prefeito de Natal Álvaro Dias (Republicanos) embolou o quadro ao se lançar para a disputa.

Já no campo governista, o vice-governador Walter Alves (MDB) tem descartado concorrer ao Governo em 2025, mesmo que assumira o cargo em abril, com a provável renúncia de Fátima Bezerra (PT). Nesse contexto, quem tem surgido com destaque é o secretário de Fazenda, Cida Xavier (PT).

Assistência ...PÁG. 6

Fiscalização contra trabalho infantil é intensificada para o Carnaval de Natal

Em Natal, equipes da Semtas atuarão em blocos e praças para prevenir violações e encaminhar famílias para assistência.



Entrevista ...PÁG. 4

Novo secretário de Saúde diz que meta inicial é pagamento de fornecedores

Alexandre Motta, indicado para o cargo na semana passada, cita o impacto da redução do ICMS sobre a saúde pública do RN.

Opinião ...PÁG. 2

Walter facilita sucessão do governo e Álvaro cria problemas na oposição

William Robson ...PÁG. 3

Lula usa rede nacional de TV e rádio e vai para o contra-ataque

Luiz Almir ...PÁG. 10

Focaram o Fiemem fecham parceria em três dos municípios do RN

Cidade ...PÁG. 5

Vereadores cobram mais segurança para ciclistas após morte de oftalmologista

Araken Brito morreu após ser atropelado por caminhão na Avenida São João Filho nas primeiras horas de segunda-feira.

Transporte ...PÁG. 8

Paradas sem abrigo geram reclamações em São Gonçalo

Agenda ...PÁG. 12

Carnaval de Natal: Veja a programação completa de todos os polos da folia

Abertura acontecerá nesta quinta-feira, com Baile de Máscaras no Largo do Atheneu. Graffiti será principal atração.

Política ...PÁG. 14

Lula demite Nísia Trindade e confirma Alexandre Padilha no Ministério da Saúde

Presidente deflagra reforma ministerial após várias semanas de negociação. Novo ministro toma posse após o Carnaval.

Economia ...PÁG. 9

Correios e Serasa fazem ação que oferece até 99% de desconto em dívidas

Renegociações para deixar o nome limpo podem ser feitas até o fim de março nas agências dos Correios.

ATENDIMENTO: 84 3027.1690 | REDAÇÃO: pauta@agoram.com.br | REDAÇÃO: 84 981175384 | COMERCIAL: publica@agoram.com.br | COMERCIAL: 84 981171718 | 16 ANOS

O ESTADO DE S. PAULO

FUNDADO EM 1875 • JULIO MESQUITA (1862—1927)  150 ANOS Quarta-feira 26 de FEVEREIRO de 2025 • R\$ 7,00 • Ano 146 • Nº 47979 | estadao.com.br

Mudanças no primeiro escalão __A8

Lula demite Nísia, confirma Padilha na pasta da Saúde e deflagra reforma ministerial

Presidente busca marca no atual mandato; PT deve manter a articulação política e o deputado José Guimarães (CE) é o mais cotado



WILTON JUNIOR / ESTADÃO

Na manhã de ontem, Nísia participou da última cerimônia no Planalto, com a presença de Lula: a despedida teve clima de constrangimento

Depois de semanas de “fritura”, Nísia Trindade foi demitida do Ministério da Saúde. Sem uma marca de destaque no atual mandato e com a popularidade em baixa, o presidente Luiz Inácio Lula da Silva queria que a ex-presidente da Fiocruz acelerasse o programa Mais Acesso a Especialistas, lançado em abril de 2024, mas que ainda não

Coluna do Estadão __A2 Como Nísia escalou a crise na Saúde

chegou a todas as regiões do País. O Centrão reivindicava a Saúde, mas, para comandar a pasta considerada estratégica e com orçamento de R\$ 239,7 bilhões, Lula escolheu o petista Alexandre Pa-

dilha. Ao deslocar o ministro que cuidava da articulação política do governo, o presidente abre espaço para mudar a área responsável pela relação do Planalto com o Congresso. O mais cotado para a Secretaria de Relações Institucionais é o deputado José Guimarães (PT-CE). Líder do governo na Câmara, Guimarães foi chamado para uma conversa com Lula na noite de ontem.

Presença feminina fica mais reduzida

Nísia Trindade é a 3.ª ministra a ser substituída por homem no atual governo. Antes, saíram Ana Moser (Esporte) e Daniela Carneiro (Turismo). Agora, restam nove mulheres. __A6

Criminalidade em SP __A18

Moradores põem placas nas ruas do Ibirapuera com alerta sobre assaltos

Roubos e furtos atingem também usuários do parque. Secretaria da Segurança diz que intensificará patrulhas.



Crime organizado __A17

Operação do MP e da PF mira duas fintechs por lavar dinheiro do PCC

Um dos alvos é o policial civil Cyllas Salerno Elia Júnior. Ele é sócio da 2Go Instituição de Pagamento Ltda.

Equilíbrio político __A10

Tarcísio diz que denúncia contra Bolsonaro é ‘forção de barra’

Denúncia da PGR é alvo de governador em entrevista, mas assessoria evita publicar áudio com críticas.

A guerra de Putin __A14

Ucrânia aceita acordo de minerais após EUA baixarem exigências

Governo Trump desistiu de receber US\$ 500 bilhões em receitas da exploração dos recursos como compensação pela ajuda militar e financeira dos últimos três anos. Acordo faz referência a segurança, mas não especifica papel americano.

Andrés Oppenheimer __A15 Trump é imprevisível ou improvisa?

E&N Previa da inflação __B1 e B2

IPCA-15 tem variação de 1,23% e é o maior para fevereiro em 9 anos

Foco de desgaste do governo, alta de preços foi puxada por energia elétrica, mensalidade escolar e gasolina.

Notas e Informações __A3

‘Tudo de graça’

Lula faz pronunciamento, mas eleitor já não se deixa seduzir facilmente pelo seu falatório.

Marcelo Godoy __A9

Grupo do PT articula volta de José Dirceu

Fábio Alves __B12

A torcida por trás do rali dos ativos brasileiros

Coluna do Broadcast __B23 Maior produtora de ovos do País quer IPO nos EUA



OS EMPREENDIMENTOS MAIS EXCLUSIVOS DA JHSF COM RESIDÊNCIAS DISPONÍVEIS TAMBÉM PARA LOCAÇÃO.

JHSF
RESIDENCES

VEJA NAS PÁGS. A12 E A13.

Edição de hoje
5 CADERNOS - 84 páginas

 Caderno A. Opinião, Política, Internacional, Metrópole, Saúde, Esportes, Para fechar... E&N, Destacar Economia & Negócios

 C2. Cultura & Compartmento, A fundo

 Especial Agro

 JC. Jornal do Carro

 Tempo em SP
24' Min. 28' Max.

ISSN - 1916-293-1
111111-201011

Eike agora diz ser verde: Novo plano mirabolante do empresário condenado na Justiça e na CVM é um criptoativo para financiar combustível limpo PÁGINA 18



O GLOBO 100



Irineu Marinho (1876-1925) — (1904-2003) Roberto Marinho

RIO DE JANEIRO, QUARTA-FEIRA, 26 DE FEVEREIRO DE 2025 ANO C - Nº 33.441 • PREÇO DESTE EXEMPLAR NO RJ • R\$ 6,00



Último ato. Lula e Nisia em cerimônia sobre parceria para vacina da dengue horas antes da demissão

DA FRITURA À QUEDA

Lula confirma demissão de Nisia e abre reforma do governo

Com baixa popularidade e base frágil, presidente desloca Padilha e deflagra disputa entre PT e Centrão por liderar articulação política com o Congresso

O presidente Lula confirmou a demissão da ministra da Saúde, Nisia Trindade, e a substituiu pelo da articulação política, Alexandre Padilha, no primeiro movimento de uma reforma ministerial que busca reverter a queda de popularidade e fortalecer o apoio no Congresso, também com vistas às eleições de 2026. Pesaram contra Nisia, há dias submetida a uma fritura pública, a falta de uma marca do governo na pasta, que teve crises como a alta

da dengue em 2024, lotes de vacinas vendidos e a falta de visibilidade do programa Mais Especialidades. Agora, o governo volta a ter apenas nove mulheres no Ministério, reduzindo a diversidade de gênero, promessa de campanha do petista. A escolha de Padilha para a Saúde abre espaço em outra área sensível, a articulação política, deflagrando disputa entre petistas e partidos do Centrão pelo comando da relação com o Congresso. PÁGINAS 4 E 6

VERA MAGALHÃES
Lula cria dificuldades para sua própria recuperação PÁGINA 2

ELIO GASPARI
Presidente ignora etiqueta ao demitir ministros PÁGINA 3

BERNARDO MELLO FRANCO
Ministra foi exposta a demissão em câmera lenta PÁGINA 3

Prévia da inflação aponta alta em fevereiro, mas alimentos desaceleram

Índice IPCA-15 foi de 1,23%, ante projeção pouco maior do mercado. Alimentos não dão trégua, mas subirão menos que em outros meses. PÁGINA 14

Alvo de fogo amigo, Haddad ganha apoio de ministros

Titular da Fazenda vive guerra fria nos bastidores com grupo de Rui Costa, da Casa Civil, e recebe defesa de ministros do Centrão. PÁGINA 15

Ala opositorista vence disputa interna na bancada evangélica

Gilberto Nascimento (PSD-SP), apoiado por deputados bolsonaristas, foi escolhido como novo líder. PÁGINA 8

EDITORIAL
PRONUNCIAMENTO NA TV NÃO PODE SER PROPAGANDA PÁGINA 2

ZEINA LATIF
Decadência econômica do RJ é obra de muitas mãos PÁGINA 14

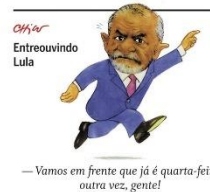

Universitário é baleado por PM após acusação 'sem indícios' de roubo

Um PM da reserva atirou no jovem Igor Melo de Carvalho, na segunda-feira, na Penha, porque suspeitou que ele tivesse roubado o celular de sua mulher pouco antes. Igor perdeu um rim e está em estado grave. OPM mudou sua versão em depoimentos, e a juíza considerou a acusação "totalmente estorviada". PÁGINA 25



APERTO FINANCEIRO Vasco pede para entrar em recuperação judicial

Se aceito, pedido vai escalar dívidas e dar fôlego à associação, hoje com o controle da SAF após rompimento com a 777. PÁGINA 28

SEGUNDO CADERNO A saga da inteligência artificial na tela e no Oscar

"O brutalista" e "Duna 2" estão entre os indicados que usarão IA. Academia de Hollywood estuda impor regras sobre o tema.

Ucrânia cede a Trump e aceita que EUA explorem minérios em seu subsolo

Em busca de apoio militar e de afastar EUA da Rússia, governo Zelensky recua e sinaliza aval à proposta. PÁGINA 19

ENTREVISTA/PRISCILLA MATTAR, VICE-PRESIDENTE MÉDICA DA NOVO NORDISK BRASIL "Tratamento da obesidade terá muitas opções"

Representante médica da farmacêutica do Ozempic no Brasil fala da quebra de patente, redução do consumo de álcool e horizonte de remédio para a doença. PÁGINA 21

Colisões entre aviões e aves triplicam em 14 anos no país

Aeroportos com mais casos estão em São Paulo e Porto Alegre. PÁGINA 11



Do Rio à Niterói, um toque caribenho Uma conjunção de fatores meteorológicos, unindo estiagem e vento do mar, vem deixando as praias da Barra à Região Oceânica, como no Arpoador (foto), com água transparente em tons verdes e azuis, num visual paradisíaco. O supercalor persistirá durante o carnaval. PÁGINA 24

FOLHA DE S.PAULO

DESDE 1921 ★★ UM JORNAL EM DEFESA DA ENERGIA LIMPA

ANO 105 * Nº 35.028

QUARTA-FEIRA, 26 DE FEVEREIRO DE 2025

R\$ 7,90

equilíbrio

Ruy Castro

Não sou contra beber, sou contra eu beber

O álcool passa a beber mais dias por semana, cada dia mais cedo e mais rápido B12



Folha estreia 'Álcool na mira', nova série sobre alcoolismo B12

ciência

Asteróide 2024 YR4 não ameaça mais a Terra A46

Lula demite Nísia, põe Padilha na Saúde e inicia reforma ministerial

Mudança se dá após semanas de fritura, em momento no qual governo perde popularidade e carece de marcas; sucessor afirma que vai priorizar redução da fila de espera no SUS

Após longa fritura, o presidente Luiz Inácio Lula da Silva (PT) demitiu ontem a ministra da Saúde, Nísia Trindade. Ela será sucedida por Alexandre Padilha (PT), que deixa a Secretaria de Relações Institucionais, dando início a uma reforma ministerial no momento em que o governo perde popularidade e carece de marca.

Padilha deve tomar posse após o Carnaval. Em nota, ele afirmou que sua prioridade é reduzir a espera por atendimento no SUS. Lula já havia dito a aliados que substituiria a ministra, cuja gestão virou alvo de críticas no Congresso e no Planalto após uma sequência de crises — entre elas, a explosão de casos de dengue.

A demissão ocorreu em breve conversa no Palácio do Planalto após uma série de constrangimentos. Nísia participou mais cedo de cerimônia ao lado do presidente para anunciar a produção de vacinas, e só voltou a ser chamada após ele almoçar. A nota sobre sua saída foi publicada apenas horas depois.

Socióloga e ex-presidente da Fiocruz, ela entrou no governo como ministra de perfil técnico. Segundo auxiliares de Lula, a ideia é acomodá-la em outro posto, talvez na OMS. Política A6
Elio Gaspari
Processo humilhante de fritura desqualifica o governo A8



Lula acompanha Nísia Trindade em anúncio sobre vacinas da dengue, em Brasília, pouco antes de demiti-la Gabriela Biló/Folhapress

ilustrada

TIMOTHÉE CHALAMET
ENCARNA BOB DYLAN

'Um Completo Desconhecido', indicado ao Oscar de melhor filme, estreia nos cinemas do país nesta semana B8

EDITORIAIS A2

Lula faz de TV e rádio palanque atrás de popularidade
Sobre o uso de cadeia nacional para promover governo.

Majorana 1 e a promessa da computação quântica
Acerca de novas pesquisas e anúncio da Microsoft na área.

Governo anuncia produção de vacina da dengue, mas Anvisa não deu aval

Horas antes de ser demitida, a agora ex-ministra Nísia Trindade anunciou, ao lado do presidente Luiz Inácio Lula da Silva (PT), acordo para produzir 60 milhões de doses de vacina contra a dengue no Butantã.

O pedido de registro do imunizante, porém, ainda está em avaliação pela Anvisa (Agência Nacional de Vigilância Sanitária), que pediu mais dados a instituído. A vacina é destinada a pessoas de 2 a 59 anos. Saúde A44

Mudança em saque-aniversário deve liberar R\$ 12 bi do FGTS, diz ministério

O governo Lula (PT) prevê liberar R\$ 12 bilhões aos que não puderam acessar o FGTS na rescisão por terem optado pelo saque-aniversário. A medida provisória que permite a retirada deve ser editada nesta sexta (28). O limite inicial será de R\$ 3.000. Mercado A13

Trump decide impor novas regras que restringem imprensa na Casa Branca A38

PF faz operação contra empresas suspeitas de lavar dinheiro do PCC

O Ministério Público paulista e a Polícia Federal deflagraram ontem ação contra a 2GO Bank e a Invbank, empresas financeiras suspeitas de lavarem dinheiro para o PCC. A operação prendeu o policial civil Cyllas Elia Júnior, fundador da 2GO. Ele fora afastado de suas funções em 2022, disse a SSP. A defesa de Cyllas afirmou que irá provar sua inocência. As fintechs e o Banco Central não se manifestaram. Cotidiano A40

Homem é morto durante arrastão em ponto de ônibus na zona oeste de SP A41

Ministro usou avião da FAB para voltar à praia nas férias

O ministro Juscelino Filho (Comunicações) usou em janeiro avião da FAB para ir do litoral baiano a Brasília, a fim de se reunir com Lula (PT). Depois, voltou à praia com aeronave da Força. Ele diz que não havia voos comerciais para chegar a tempo na capital federal, mas não explica retorno. Política A7

'Forção de barra', diz Tarcísio sobre denúncia contra Bolsonaro A10



GRÁFICOS

