



CLIPPING E CURADORIA DE NOTÍCIAS
11.02.2025

ÍNDICE

1. [RELATÓRIO](#)

Notícias Sistema Fecomércio RN:

2. [Encontro em Natal discutiu desafios do turismo potiguar e propostas de lideranças do trade](#)
3. [Durval Lelys anima cerca de 10 mil pessoas na prévia carnavalesca Sesc Parada na Ladeira](#)

Notícias de Interesse:

4. [Bia Gurgel é uma das atrações da Roda Potiguar de Forró no Teatro Riachuelo](#)
5. [Roda Potiguar de Forró retorna ao Teatro Riachuelo com show gratuito dia 19 de fevereiro](#)
6. [CNC projeta receita de R\\$ 12 bilhões no Turismo durante o Carnaval](#)
7. [Mercado projeta inflação em 5,58% para 2025; PIB fica em 2,03%](#)
8. [Boletim Focus: na 17ª alta seguida, mercado eleva estimativa de inflação em 2025 para 5,58%](#)
9. [Mercado aumenta projeção da inflação para 5,58% em 2025](#)
10. [Café e legumes tiveram aumento pelo quarto mês consecutivo na cesta básica](#)
11. [Carnaval de 2025 deve ter recorde de faturamento no turismo](#)
12. [Genéricos contribuem para queda de mais de 50% no preço de remédios](#)
13. [Capas de Jornais](#)
14. [GRÁFICOS](#)

RELATÓRIO

Na manhã desta quinta-feira (6), a **Federação do Comércio de Bens, Serviços e Turismo do Rio Grande do Norte (Fecomércio RN)** sediou a primeira reunião da Câmara Empresarial do Turismo (CET) em 2025. O encontro, liderado pelo presidente Marcelo Queiroz, foi marcado pela discussão de temas estratégicos e pela apresentação de demandas das entidades que integram o colegiado.

A segunda edição do **Sesc Parada na Ladeira**, maior prévia carnavalesca gratuita de Natal, reuniu quase 10 mil pessoas na noite desta quinta, 06, na Avenida Rio Branco, no coração do comércio da Cidade Alta. O evento foi uma iniciativa do Sistema Fecomércio RN, por meio do Serviço Social do Comércio do Rio Grande do Norte (Sesc RN), e contou com o carnaval tradicional e o axé do cantor Durval Lelys.

Um dos ritmos mais genuínos e amados do Nordeste será celebrado em um super show, dia 19 de fevereiro, às 19h30, no Teatro Riachuelo. É a 7ª edição da Roda Potiguar de Forró, projeto encabeçado pela cantora e compositora Tanda Macêdo. Desta vez, ela recebe Dorgival Dantas, Giullian Monte, Luciano Moreno e Bia Gurgel. Repetindo o sucesso da última edição, a Roda retorna com o formato pista. A distribuição de ingressos acontece no dia 17, no Midway Mall.

A CNC (Confederação Nacional do Comércio de Bens, Serviços e Turismo) estima que o Carnaval 2025 movimentará R\$ 12,03 bilhões em receitas, um aumento real de 2,1% em relação ao mesmo período do ano passado, já descontada a inflação. Este crescimento está diretamente relacionado ao avanço no número de turistas estrangeiros, impulsionado pelo câmbio e pela diversidade de atrativos culturais do Brasil.

O mercado financeiro aumentou a projeção da inflação e do crescimento da economia para este ano. Segundo o Boletim Focus, divulgado nesta segunda-feira (10) pelo Banco Central, a inflação, medida pelo Índice Nacional de Preços ao Consumidor Amplo (IPCA), ficou em 5,58%, ante os 5,51% da semana passada. O boletim também trouxe nova redução na projeção do Produto Interno Bruto (PIB) - a soma dos bens e serviços produzidos no país, para 2025.

Dos 13 itens que compõem a cesta básica, seis tiveram aumento em janeiro, segundo o Índice de Preços ao Consumidor (IPC), divulgado pelo Instituto de Desenvolvimento Sustentável e Meio Ambiente do Rio Grande do Norte (Idema). Os produtos que tiveram alta foram legumes (24,96%); café (10,23%); farinha (7,83%); tubérculos (4,30%); açúcar (2,30%); e margarina (2,09%). Além de registrarem as maiores altas, café e legumes vêm apresentando aumentos consecutivos desde setembro de 2024.

Um novo estudo feito pelo Instituto de Pesquisa Econômica Aplicada (Ipea) mediu os impactos dos genéricos no preço dos medicamentos. Os resultados mostram que, quanto mais opções de um determinado medicamento são colocadas no mercado, mais barato fica o produto. A queda pode chegar a mais de 50%.

Encontro em Natal discutiu desafios do turismo potiguar e propostas de lideranças do trade

Link	https://natalemfoco.com.br/turismo/encontro-em-natal-discutiu-desafios-do-turismo-potiguar-e-propostas-de-liderancas-do-trade/
Data da publicação	10/02/2025
Veículo	BLOG NATAL EM FOCO
Classificação	POSITIVO

Encontro em Natal discutiu desafios do turismo potiguar e propostas de lideranças do trade



Câmara Empresarial do [Turismo](#) discute demandas do segmento para 2025

O [Rio Grande do Norte](#) vem perdendo muita competitividade em relação aos vizinhos do Nordeste, então esse apoio entre as instituições é fundamental para promover nossos destinos

Desafios do turismo potiguar e propostas de lideranças do trade pautaram reunião do órgão consultivo da Fecomércio RN

Na manhã desta quinta-feira (6), a Federação do [Comércio](#) de Bens, Serviços e [Turismo](#) do [Rio Grande do Norte](#) (Fecomércio RN) sediou a primeira reunião da Câmara Empresarial do [Turismo](#) (CET) em 2025.

O encontro, liderado pelo presidente Marcelo Queiroz, foi marcado pela discussão de temas estratégicos e pela apresentação de demandas das entidades que integram o colegiado.

Na ocasião, foram debatidos desafios e oportunidades para o setor em 2025, com ênfase na qualificação profissional, na promoção dos destinos turísticos do estado e na necessidade de investimentos em infraestrutura.

Os membros presentes destacaram a importância da colaboração entre as entidades do grupo para fortalecer a competitividade do turismo potiguar.

“Vamos analisar todas as propostas com atenção e continuar contribuindo para o sucesso dos nossos destinos, a exemplo do trabalho que realizamos com o programa DEL, que vem fomentando o turismo sustentável em diversos municípios; e o Hotel-Escola Senac Barreira Roxa, referência na formação de profissionais do segmento”, pontuou o presidente Marcelo Queiroz.

Os representantes das entidades do trade também discutiram propostas de capacitação para os profissionais que atuam nos negócios do turismo, e ressaltaram a importância do suporte oferecido pela Fecomércio RN para o fomento da cadeia turística.

“Esse é um momento muito importante, de ouvir todas as instituições que fazem parte da Câmara e alinhar as necessidades do turismo potiguar. Entendemos que o segmento é um grande vetor de desenvolvimento no estado, então nosso foco está principalmente nos projetos que podem atrair mais turistas e beneficiar o trade como um todo”, explicou o coordenador da Câmara Empresarial do [Turismo](#), George Costa.

Corroborando Costa, o presidente da Associação Brasileira da Indústria de Hotéis do RN, Edmar Gadelha, destacou que “a Câmara Empresarial é uma iniciativa louvável da Fecomércio. Hoje, apesar de contar com mais de 59 mil leitos e representar cerca de 35% do PIB do RN, nosso turismo enfrenta desafios de competitividade.

O [Rio Grande do Norte](#) vem perdendo muita competitividade em relação aos vizinhos do Nordeste, então esse apoio entre as instituições é fundamental para promover nossos destinos”.

Durval Lelys anima cerca de 10 mil pessoas na prévia carnavalesca Sesc Parada na Ladeira

Link	https://sidneysilva.com.br/2025/02/09/durval-lely-anima-cerca-de-10-mil-pessoas-na-previa-carnavalesca-sesc-parada-na-ladeira/
Data da publicação	09/02/2025
Veículo	BLOG SIDNEY SILVA
Classificação	POSITIVO

[Durval Lelys anima cerca de 10 mil pessoas na prévia carnavalesca Sesc Parada na Ladeira](#)



A segunda edição do Sesc Parada na Ladeira, maior prévia carnavalesca gratuita de Natal, reuniu quase 10 mil pessoas na noite desta quinta, 06, na Avenida Rio Branco, no coração do comércio da Cidade Alta. O evento foi uma iniciativa do Sistema Fecomércio RN, por meio do Serviço Social do Comércio do Rio Grande do Norte (Sesc RN), e contou com o carnaval tradicional e o axé do cantor Durval Lelys.

O presidente do Sistema Fecomércio, Marcelo Queiroz, ressaltou que o Sesc Parada na Ladeira abriu as prévias carnavalescas de Natal. “Nem as chuvas conseguiram parar a festa. Trouxemos uma noite de muita alegria para a população e de forma gratuita por

meio do Sesc. Alcançamos o nosso objetivo de trazer eventos e movimentar a Cidade Alta”, afirmou.

Entre os foliões, a representante comercial Ana Patrícia Moura detalhou que estava ansiosa para ver o show de Durval e parabenizou a iniciativa do Sesc. “Eu me preparei por dias para estar aqui hoje, até desmarquei cliente. E mesmo com a chuva forte, saí de casa e sabia que não ia me arrepender. O Sesc está de parabéns por trazer Durval de volta à cidade e melhor ainda, de graça”, comentou.



Para o diretor regional do Sesc RN, Gedson Nunes, o Parada na Ladeira cresceu em sua segunda edição e conseguiu unir o carnaval de rua tradicional com outros estilos. “Reunimos um público surpreendente e ficamos muito felizes também com os alimentos doados. Isso comprova que o folião atendeu ao nosso convite e ainda se divertiu com todas as atrações”, disse.

A programação das prévias de Carnaval do Sesc seguem até o final de fevereiro nas unidades do interior e capital, com ações a cada final de semana, em Mossoró, Caicó e Zona Norte, respectivamente. Os detalhes estão disponíveis no site do Sesc (sescrn.com.br).

Abadá solidário

Uma das novidades do Sesc Parada na Ladeira foi a arrecadação de alimentos para o Sesc Mesa Brasil por meio do Abadá Solidário. Foram cerca de 9 mil kg de alimentos arrecadados que serão destinados a entidades assistidas pelo projeto do Sesc.

Bia Gurgel é uma das atrações da Roda Potiguar de Forró no Teatro Riachuelo

Link	https://defato.com/cultura/119424/bia-gurgel-uma-das-atraes-da-roda-potiguar-de-forr-no-teatro-riachuelo
Data da publicação	10/02/2025
Veículo	PORTAL DE FATO
Classificação	NEUTRO

Bia Gurgel é uma das atrações da Roda Potiguar de Forró no Teatro Riachuelo

Crédito da foto: Reprodução



Cantora mossoroense Bia Gurgel

Um dos ritmos mais genuínos e amados do Nordeste será celebrado em um super show, dia 19 de fevereiro, às 19h30, no Teatro Riachuelo. É a 7ª edição da Roda Potiguar de Forró, projeto encabeçado pela cantora e compositora Tanda Macêdo. Desta vez, ela recebe Dorgival Dantas, Giullian Monte, Luciano Moreno e Bia Gurgel. Repetindo o sucesso da última edição, a Roda retorna com o formato pista. A distribuição de ingressos acontece no dia 17, no Midway Mall.

O poeta, cantor e multi-instrumentista natural de Olho d'Água do Borges, Dorgival Dantas, participa do evento pela primeira vez, consolidando um dos objetivos da Roda, que é valorizar os compositores potiguares, muitos deles donos de clássicos do gênero. Autor de sucessos como "Coração", "Destá", "Pode Chorar", "Você não Vale Nada" e "Tarde Demais", o artista norte-rio-grandense deve colocar o público para cantar e dançar.

Completam o time de artistas, o cearense Luciano Moreno, que segue os passos do pai, o cantor e compositor Waldonys; o potiguar, de Currais Novos, Giullian Monte, além da cantora mossoroense Bia Gurgel. A noite conta ainda com a participação do jovem artista Gui Bezerra.

O show tem direção musical de Jubileu Filho, que também integra a banda base nas cordas junto a Darlan Marley (bateria), Mônica Michelly (baixo), Ranah Duarte (percussão), Lipe Guedes (acordeon), Gilson do Acordeon (acordeon), Lara Maria (voz), Vyda Maria (voz) e Ramon Gabriel (percussão).

INGRESSOS

Os ingressos gratuitos para o show, limitados a dois por pessoa, serão distribuídos presencialmente no dia 17 de fevereiro, a partir das 18h, no Shopping Midway Mall (piso L1 em frente à loja Le Biscuit), enquanto houver disponibilidade.

Para a retirada das senhas é sugerida a doação de 2 pacotes de leite em pó ou 1 lata de suplemento alimentar (Sustagem, Sustain, Nutren, Active e Sust'up Mais) que serão doados para a Casa de Apoio ao Paciente com Câncer Irmã Gabriela, instituição vinculada à Liga Norterio-grandense Contra o Câncer.

Esta edição da Roda, conta com o patrocínio do Governo do RN, Fundação José Augusto, Lei Câmara Cascudo, Lei Djalma Maranhão, Ster Bom, Lampadinha, Clan, Unimed Natal, Casa de Saúde São Lucas, UNP, **Fecomércio RN, Sesc RN** e Grupo Unimetais.

SERVIÇO

Roda Potiguar de Forró

19 de fevereiro, 19h30, Teatro Riachuelo

Entrada gratuita

Os ingressos serão distribuídos presencialmente nos dias 17 e 18 de fevereiro, a partir das 18h, no Shopping Midway Mall (piso L1 em frente à loja Le Biscuit). Mais informações no perfil do instagram @rodapotiguardeforro

Roda Potiguar de Forró retorna ao Teatro Riachuelo com show gratuito dia 19 de fevereiro

Link	https://tribunadonorte.com.br/viver/roda-potiguar-de-forro-retorna-ao-teatro-riachuelo-com-show-gratuito-dia-19-de-fevereiro/
Data da publicação	10/02/2025
Veículo	TRIBUNA DO NORTE
Classificação	NEUTRO

Roda Potiguar de Forró retorna ao Teatro Riachuelo com show gratuito dia 19 de fevereiro



Ingressos serão distribuídos dia 17 de fevereiro presencialmente | Foto: Laís Brito

PUBLICIDADE

A 7ª edição da Roda Potiguar de Forró, projeto encabeçado pela cantora e compositora Tanda Macêdo, vai ocorrer no dia 19 de fevereiro, às 19h30, no Teatro Riachuelo. Desta vez, ela recebe Dorgival Dantas, Giullian Monte, Luciano Moreno e Bia Gurgel. Repetindo o sucesso da última edição, a Roda retorna com o formato pista. A distribuição de ingressos acontece no dia 17, no Midway Mall.

O poeta, cantor e multi-instrumentista natural de Olho d'Água do Borges, Dorgival Dantas, participa do evento pela primeira vez, consolidando um dos objetivos da Roda, que é valorizar os compositores potiguares, muitos deles donos de clássicos do gênero. Autor de sucessos como "Coração", "Destá", "Pode Chorar", "Você não Vale Nada" e "Tarde Demais", o artista norte-rio-grandense deve colocar o público para cantar e dançar.

Play Video

Completam o time de artistas, o cearense Luciano Moreno, que segue os passos do pai, o cantor e compositor Waldonys; o potiguar, de Currais Novos, Giullian Monte, além da cantora mossoroense Bia Gurgel. A noite conta ainda com a participação do jovem artista Gui Bezerra.

O show tem direção musical de Jubileu Filho, que também integra a banda base nas cordas junto a Darlan Marley (bateria), Mônica Michelly (baixo), Ranah Duarte (percussão), Lipe Guedes (acordeon), Gilson do Acordeon (acordeon), Lara Maria (voz), Vyda Maria (voz) e Ramon Gabriel (percussão).

INGRESSOS

Os ingressos gratuitos para o show, limitados a dois por pessoa, serão distribuídos presencialmente no dia 17 de fevereiro, a partir das 18h, no Shopping Midway Mall (piso L1 em frente à loja Le Biscuit), enquanto houver disponibilidade.

Para a retirada das senhas é sugerida a doação de 2 pacotes de leite em pó ou 1 lata de suplemento alimentar (Sustagem, Sustain, Nutren, Active e Sust'up Mais) que serão doados para a Casa de Apoio ao Paciente com Câncer Irmã Gabriela, instituição vinculada à Liga Norterio-grandense Contra o Câncer.

Esta edição da Roda, conta com o patrocínio do Governo do RN, Fundação José Augusto, Lei Câmara Cascudo, Lei Djalma Maranhão, Ster Bom, Lampadinha, Clan, Unimed Natal, Casa de Saúde São Lucas, UNP, **Fecomércio RN, Sesc RN** e Grupo Unimetais.

SERVIÇO

Roda Potiguar de Forró

19 de fevereiro, 19h30, Teatro Riachuelo

Entrada gratuita

Os ingressos serão distribuídos presencialmente nos dia 17 de fevereiro, a partir das 18h, no Shopping Midway Mall (piso L1 em frente à loja Le Biscuit). Mais informações no perfil do instagram @rodapotiguardeforro

CNC projeta receita de R\$ 12 bilhões no Turismo durante o Carnaval

Link	https://www.panrotas.com.br/mercado/economia-e-politica/2025/02/cnc-projeta-receita-de-r-12-bilhoes-no-turismo-durante-o-carnaval_214180.html
Data da publicação	10/02/2025
Veículo	PANROTAS
Classificação	NOTÍCIA DE INTERESSE

CNC projeta receita de R\$ 12 bilhões no Turismo durante o Carnaval

Expectativa é que o faturamento cresça 2,1% em relação a 2024, tornando-se o melhor Carnaval desde 2015

Riotur/Fred Pontes



Aumento da entrada de turistas estrangeiros impulsiona a expectativa para o Carnaval

A [CNC \(Confederação Nacional do Comércio de Bens, Serviços e Turismo\)](#) estima que o Carnaval 2025 movimentará R\$ 12,03 bilhões em receitas, um aumento real de 2,1% em relação ao mesmo período do ano passado, já descontada a inflação.

Este crescimento está diretamente relacionado ao avanço no número de turistas estrangeiros, impulsionado pelo câmbio e pela diversidade de atrativos culturais do Brasil. Se confirmada a projeção, este será o melhor carnaval desde 2015.

“O Brasil não é apenas uma alternativa econômica, mas também um destino que combina diversidade cultural e hospitalidade, atraindo turistas de diversos lugares do mundo”

José Roberto Tadros, presidente do Sistema CNC-Sesc-Senac.

Ele reforça que manter investimentos em promoção internacional e infraestrutura é essencial para que o setor continue crescendo. “Estamos construindo um modelo de turismo que alia desenvolvimento socioeconômico e valorização cultural, beneficiando toda a cadeia produtiva”, afirma.

Segmentos beneficiados pelo carnaval

Os gastos dos turistas em bares e restaurantes deverão liderar as receitas do Carnaval, com projeção de R\$ 5,4 bilhões, seguidos pelos serviços de transporte de passageiros (R\$ 3,31 bilhões) e hospedagem (R\$ 1,28 bilhão). Esses segmentos somados representarão 83% do total gerado pelo turismo no período.

“A concentração de receitas em setores como alimentação, transporte e hospedagem mostra como o carnaval movimenta diretamente a economia local e favorece o fortalecimento do setor de serviços”, avalia Fábio Bentes, economista da CNC responsável pelo estudo.

PANROTAS / Filip Calixto



José Roberto Tadros, presidente do Sistema CNC-Sesc-Senac

Câmbio impulsiona o Turismo brasileiro

A desvalorização do real frente ao dólar tem colocado o Brasil no radar dos viajantes internacionais. Em 2024, o País alcançou números recordes, com [6,66 milhões de turistas estrangeiros, segundo dados da Embratur](#). A receita acumulada do Turismo no ano passado também foi histórica, chegando a US\$ 7,34 bilhões.

Apenas em fevereiro de 2024, o Brasil recebeu 833,31 mil turistas estrangeiros. Para 2025, a expectativa da CNC é que este número cresça 4,8%, atingindo 868,46 mil visitantes e superando o recorde de 2018.

Empregos temporários: impacto no mercado interno

O carnaval de 2025 será responsável pela criação de 32,6 mil vagas temporárias. O setor de bares e restaurantes oferecerá o maior número de postos (22,85 mil), seguido por hotéis, pousadas e similares (4,06 mil) e empresas de transporte (3,31 mil). Apesar disso, a taxa de efetivação após o evento deverá ser de apenas 7%, refletindo a previsão de crescimento econômico mais moderado em 2025.

“O carnaval tem um papel muito importante na geração de empregos temporários, especialmente em localidades que atraem um grande volume

de visitantes. Esses postos são essenciais para movimentar a economia regional e atender à alta demanda sazonal”

ressalta Alexandre Sampaio, diretor da CNC e coordenador do Conselho Empresarial de Turismo e Hospitalidade da entidade (Cetur).

Atratividade do Brasil em destaque

Mesmo diante dos desafios globais, o Turismo brasileiro segue em crescimento. Desde a crise sanitária de 2020, o setor não apenas se recuperou, mas também superou os níveis anteriores, registrando faturamento 11% maior em relação a fevereiro de 2020. “O carnaval é um evento ícone que posiciona o Brasil como uma referência internacional em turismo. Aproveitar essa oportunidade é essencial para consolidar o País como um destino competitivo e culturalmente rico”, conclui Fabio Bentes.

Mercado projeta inflação em 5,58% para 2025; PIB fica em 2,03%

Link	https://agenciabrasil.ebc.com.br/economia/noticia/2025-02/mercado-projeta-inflacao-em-558-para-2025-pib-fica-em-203
Data da publicação	10/02/2025
Veículo	AGÊNCIA BRASIL
Classificação	NOTÍCIA DE INTERESSE

Mercado projeta inflação em 5,58% para 2025; PIB fica em 2,03%

Expectativa para taxa básica de juros foi mantida em 15%

Luciano Nascimento - Repórter da Agência Brasil

O mercado financeiro aumentou a projeção da inflação e do crescimento da economia para este ano. Segundo o Boletim Focus, divulgado nesta segunda-feira (10) pelo Banco Central, a inflação, medida pelo Índice Nacional de Preços ao Consumidor Amplo (IPCA), ficou em 5,58%, ante os 5,51% da semana passada.

O boletim também trouxe nova redução na projeção do Produto Interno Bruto (PIB) - a soma dos bens e serviços produzidos no país, para 2025. Agora, os agentes do mercado financeiro projetam o crescimento de 2,03% para 2025, ante os 2,04% da semana anterior.

A pesquisa Focus é feita com economistas do mercado financeiro e divulgada semanalmente pelo BC. Para 2026, o Focus mostra projeção de crescimento do PIB de 1,7%. Já para 2027, a projeção é de 1,96% e, em 2028, expansão de 2% da economia.

Em relação à inflação, o boletim projeta índice de 4,3% para 2026, ante os 4,28, da semana passada. Para 2027, o mercado financeiro tem a projeção de IPCA de 3,9% e, de 3,78% em 2028.

No ano passado, o IPCA, que leva em conta a variação do custo de vida de famílias com rendimento de até 40 salários mínimos, fechou o ano passado em 4,83%, acima do teto da meta, que era de 4,5%.

Taxa de juros

Em relação à taxa básica de juros, a Selic, o Focus manteve a projeção da semana passada, de 15%, para 2025, a mesma das últimas quatro semanas. Para 2026, a projeção do mercado financeiro é que a Selic fique em 12,5%, também a mesma projetada na semana passada. Para 2027 e 2028, as projeções são de que a taxa fique em 10,5% e 10%, respectivamente.

Para alcançar a meta de inflação, o Banco Central usa como principal instrumento a [taxa básica de juros](#), a Selic, definida em 13,25% ao ano pelo Comitê de Política Monetária (Copom).

No final de janeiro, o colegiado aumentou a Selic em 1 ponto percentual, com a justificativa de que a decisão é compatível com a estratégia de convergência da inflação para o redor da meta.

O Copom destacou que os preços dos alimentos se elevaram de forma significativa, em função, dentre outros fatores, da estiagem observada ao longo do ano passado e da elevação de preços de carnes, também afetada pelo ciclo do boi.

Com relação aos bens industrializados, o comitê apontou que movimento recente de aumento do dólar pressiona preços e margens, sugerindo maior aumento em tais componentes nos próximos meses, o que tornou o cenário inflacionário mais adverso, demandando uma política econômica contracionista.

Ainda de acordo com o Copom, o cenário mais adverso para a convergência da inflação à meta para 2025, de 3%, com intervalo de tolerância de 1,5% a 4,5% pode demandar [aumento de 1 ponto percentual](#) na Selic na próxima reunião do comitê nos dias 18 e 19 de março.

Câmbio

Em relação ao câmbio, a previsão de cotação do dólar ficou em R\$ 6,00 para 2025. Nesta segunda-feira a cotação da moeda está em R\$ 5,75. No fim de 2026, a previsão é que a moeda norte-americana também fique em

R\$ 6,00. Para 2027, o câmbio também deve ficar, segundo o Focus, em R\$5,93 e para 2028, a projeção é de R\$ 5,99.

Boletim Focus: na 17ª alta seguida, mercado eleva estimativa de inflação em 2025 para 5,58%

Link	https://g1.globo.com/economia/noticia/2025/02/10/boletim-focus-na-17a-alta-seguida-mercado-eleva-estimativa-de-inflacao-em-2025-para-558percent.ghtml
Data da publicação	10/02/2025
Veículo	G1
Classificação	NOTÍCIA DE INTERESSE

Boletim Focus: na 17ª alta seguida, mercado eleva estimativa de inflação em 2025 para 5,58%

Números foram divulgados pelo Banco Central nesta segunda-feira. Economistas também reduziram para 2,03% projeção de crescimento do Produto Interno Bruto neste ano.

Por [Alexandro Martello](#), g1 — Brasília

Os analistas do mercado financeiro aumentaram outra vez as projeções de inflação para este ano e também para 2026.

As projeções, fruto de pesquisa com mais de 100 instituições financeiras na última semana, constam do relatório "Focus" divulgado nesta segunda-feira (10) pelo Banco Central (BC).

➡ Para 2025, a estimativa de inflação subiu de 5,51% para 5,58% na décima sétima alta seguida. Com isso, segue acima do teto da meta.

EXPECTATIVA DE INFLAÇÃO DO MERCADO PARA 2025

EM % AO ANO

03/01/2025 10/01/2025 17/01/2025 24/01/2025 31/01/2025 07/02/2025 4,9
55,15,25,35,45,55,65,7

Fonte: BANCO CENTRAL

➡ Para 2026, a expectativa subiu de 4,28% para 4,30%. Foi o sétimo aumento consecutivo no indicador.

A partir de 2025, com o início do sistema de meta contínua, o objetivo é de 3% – e será considerado cumprido se a inflação oscilar entre 1,5% e 4,5%.

- Pelo sistema de metas, o BC tem de calibrar os juros para tentar manter a inflação dentro do intervalo existente.
- Para isso, a instituição olha para frente, pois a Selic demora de seis a 18 meses para ter impacto pleno na economia.
- Neste momento, por exemplo, o BC já está mirando na expectativa de inflação calculada em 12 meses até meados de 2026.
- A partir de janeiro de 2025, a inflação acumulada em doze meses será comparada com a meta e seu intervalo de tolerância.
- Se a inflação ficar fora do intervalo de tolerância por seis meses consecutivos, a meta é considerada descumprida.
- Caso a meta de inflação não seja atingida, o BC terá de escrever e enviar uma carta pública ao ministro da Fazenda, [Fernando Haddad](#), explicando os motivos.

Safra recorde em 2025 ajuda a reduzir inflação dos alimentos

Com o estouro da meta de inflação de 2024, o presidente do BC, Gabriel Galípolo, enviou carta ao ministro Haddad no início de janeiro – creditando o resultado a fatores como [a forte atividade econômica, a queda do real e os extremos climáticos.](#)

O BC também admitiu recentemente que [a meta de inflação pode ser novamente descumprida em junho deste ano, ao completar seis meses seguidos acima do teto de 4,5%.](#)

🔍 Porque isso importa? Quanto maior a inflação, menor é o poder de compra das pessoas, principalmente das que recebem salários menores. Isso porque os preços dos produtos aumentam, sem que o salário acompanhe esse crescimento.

- [Inflação x vida real: por que os preços do dia a dia podem subir muito mais do que o IPCA](#)

Taxa de juros

Os economistas do mercado financeiro mantiveram estável a projeção para a taxa básica de juros neste ano.

No fim de janeiro, o [BC elevou os juros pela quarta vez seguida, para 13,25% ao ano](#). E também indicou que deve elevar novamente a taxa em março.

- Para o fechamento de 2025, a projeção do mercado para o juro básico da economia permaneceu em 15% ao ano.
- Para o fim de 2026, o mercado financeiro manteve a projeção em 12,50% ao ano.
- Para o fechamento de 2027, a projeção do mercado para a Selic subiu de 10,38% para 10,50% ao ano.

Produto Interno Bruto

Para o crescimento do Produto Interno Bruto (PIB) em 2025, a projeção do mercado caiu de 2,06% para 2,03%.

➡ O PIB é a soma de todos os bens e serviços produzidos no país. O indicador serve para medir a evolução da economia.

Já para 2026, a previsão de alta do PIB do mercado financeiro recuou de 1,72% para 1,70%.

Outras estimativas

Veja abaixo outras estimativas do mercado financeiro, segundo o BC:

- Dólar: a projeção para a taxa de câmbio para o fim de 2025 ficou estável em R\$ 6. Para o fim de 2026, a estimativa permaneceu também em R\$ 6.
- Balança comercial: para o saldo da balança comercial (resultado do total de exportações menos as importações) em 2025, a projeção subiu de US\$ 75,7 bilhões para US\$ 76,8 bilhões de superávit. Para 2026, a expectativa para o saldo positivo avançou de US\$ 77 bilhões para US\$ 78 bilhões de superávit.

- Investimento estrangeiro: a previsão do relatório para a entrada de investimentos estrangeiros diretos no Brasil neste ano continuou em US\$ 70 bilhões. Para 2026, a estimativa de ingresso permaneceu em US\$ 75 bilhões.

Mercado aumenta projeção da inflação para 5,58% em 2025

Link	https://www.poder360.com.br/poder-economia/mercado-aumenta-projecao-da-inflacao-para-558-em-2025/
Data da publicação	10/02/2025
Veículo	PODER360
Classificação	NOTÍCIA DE INTERESSE

Mercado aumenta projeção da inflação para 5,58% em 2025

Estimativa do PIB caiu para 2,03% e as do câmbio e da Selic se mantiveram em, respectivamente, R\$ 6 e 15%

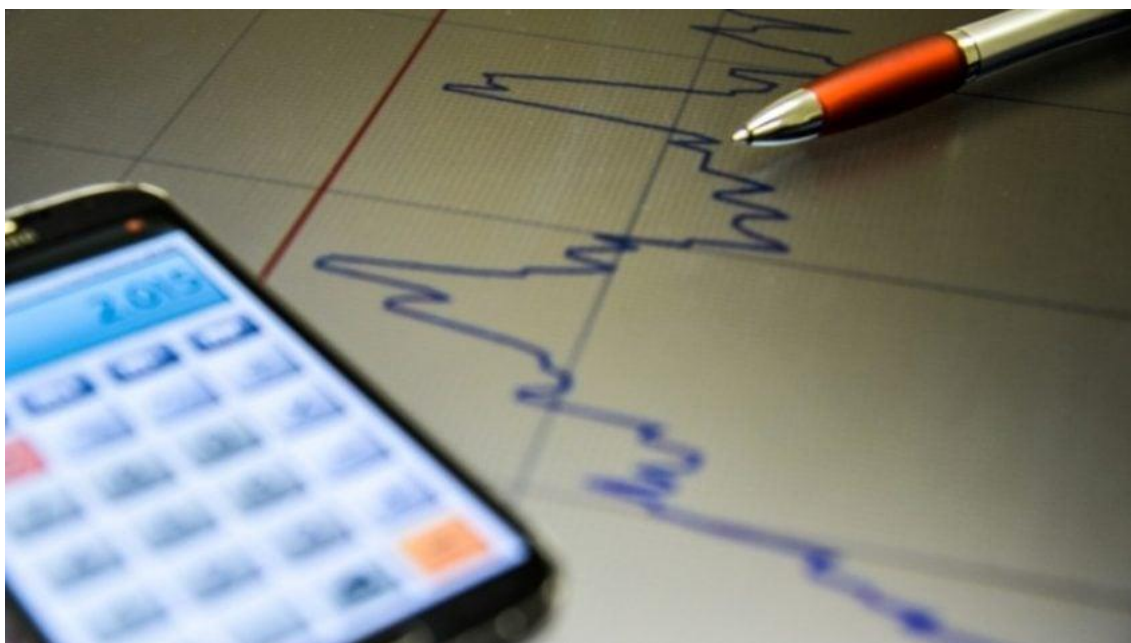

Para a inflação de 2026, os analistas aumentaram a projeção para 4,30%, ante o valor de 4,28% na semana anterior

Os analistas do mercado financeiro aumentaram a estimativa da inflação para 5,58%. Na semana anterior, o valor era de 5,51%. Esta é a 17ª semana de aumento na projeção. O mercado mede a inflação pelo IPCA (Índice Nacional de Preços ao Consumidor Amplo).

Os agentes do mercado reduziram a projeção do PIB (Produto Interno Bruto) para 2,03% ante 2,06% na semana anterior. As projeções são do

Boletim Focus, divulgado nesta 2ª feira (10.fev.2025) pelo BC (Banco Central). Eis a [íntegra](#) do relatório (PDF – 839 kB).

O mercado manteve a estimativa do preço do dólar em R\$ 6,00 e projeta a taxa básica de juros, a Selic, em 15,00%. Ambos os casos estão inalterados pela 5ª semana consecutiva.

[compartilhe esta imagem](#)

	4 semanas antes	na semana anterior	em 10.fev.2025	
2025				
PIB (%)	2,02	2,06	2,03	↓
inflação (%)	5,00	5,51	5,58	↑
Selic (%)	15,00	15,00	15,00	→
dólar (R\$)	6,00	6,00	6,00	→
2026				
PIB (%)	1,80	1,72	1,70	↓
inflação (%)	4,05	4,28	4,30	↑
Selic (%)	12,00	12,50	12,50	→
dólar (R\$)	6,00	6,00	6,00	→

fonte: Boletim Focus do Banco Central
© Poder360 - 2025 - todos os direitos reservados

10.fev.2025

Para a inflação de 2026, os analistas aumentaram a projeção para 4,30%, ante o valor de 4,28% na semana anterior. As estimativas do PIB e do câmbio para 2026 são de 1,70% e R\$ 6,00, respectivamente. A projeção do mercado para a Selic de 2026 foi mantida em 12,50%.

O QUE É O FOCUS

O [relatório](#) é divulgado toda 2ª feira e resume desde 2000 as projeções estatísticas de economistas e operadores do mercado consultados pelo Banco Central. É possível conhecer as instituições que mais acertam [aqui](#).

Café e legumes tiveram aumento pelo quarto mês consecutivo na cesta básica

Link	https://tribunadonorte.com.br/economia/caf-e-legumes-tiveram-aumento-pelo-quarto-mes-consecutivo-na-cesta-basica/
Data da publicação	10/02/2025
Veículo	TRIBUNA DO NORTE
Classificação	NOTÍCIA DE INTERESSE

Café e legumes tiveram aumento pelo quarto mês consecutivo na cesta básica

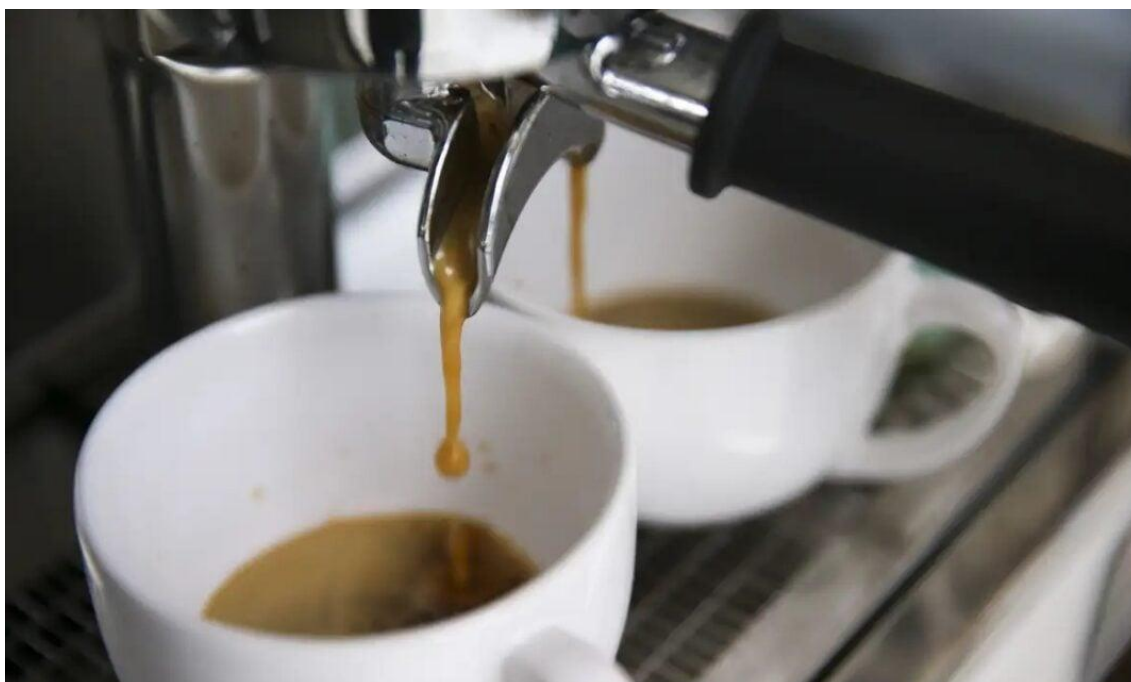

Café e legumes sofrem alta desde setembro de 2024 - Foto: Marcelo Camargo/Agência Brasil

PUBLICIDADE

Dos 13 itens que compõem a cesta básica, seis tiveram aumento em janeiro, segundo o Índice de Preços ao Consumidor (IPC), divulgado pelo

Instituto de Desenvolvimento Sustentável e Meio Ambiente do Rio Grande do Norte (Idema). Os produtos que tiveram alta foram legumes (24,96%); café (10,23%); farinha (7,83%); tubérculos (4,30%); açúcar (2,30%); e margarina (2,09%). Além de registrarem as maiores altas, café e legumes vêm apresentando aumentos consecutivos desde setembro de 2024.

O custo da cesta básica em Natal teve um aumento de 0,19% em janeiro, em relação ao mês anterior. Nas despesas com os produtos essenciais, o custo com a alimentação por pessoa foi de R\$ 595,11, o que para uma família de quatro pessoas custaria R\$ 2.380,44. O custo por pessoa subiu R\$ 1,14.

Play Video

Comparação de Preços – Janeiro de 2025 x Dezembro de 2024

Produto	Janeiro 2025 (R\$)	Dezembro 2024 (R\$)
Legumes (6kg)	R\$ 35,13	R\$ 28,11
Tubérculos (6kg)	R\$ 73,92	R\$ 70,87
Café (300g)	R\$ 15,95	R\$ 14,47
Farinha (3kg)	R\$ 21,65	R\$ 20,08
Açúcar (3kg)	R\$ 16,03	R\$ 15,67
Margarina (750g)	R\$ 13,06	R\$ 12,79

Apesar do aumento geral da cesta básica, sete produtos registraram queda de preço em janeiro. O leite (-11,82%) e o óleo (-9,46%) foram os que mais recuaram no mês, seguidos pelo arroz (-5,32%), feijão (-3,36%) e frutas (-2,65%).

A oscilação nos preços da cesta básica impactou o Índice de Preços ao Consumidor (IPC), que subiu 0,34% em janeiro de 2025, segundo o Idema. O grupo Alimentação e Bebidas, que representa 32,43% do orçamento familiar, subiu 0,98%, impulsionado pela alta de 15,01% nos tubérculos, raízes e legumes. O relatório também destaca o impacto de outros itens,

como bebidas e infusões (3,16%) e hortaliças (1,04%), que contribuíram para a elevação dos custos alimentares.

Carnaval de 2025 deve ter recorde de faturamento no turismo

Link	https://www.poder360.com.br/poder-economia/carnaval-de-2025-deve-ter-recorde-de-faturamento-no-turismo/
Data da publicação	10/02/2025
Veículo	PODER360
Classificação	NOTÍCIA DE INTERESSE

Carnaval de 2025 deve ter recorde de faturamento no turismo

CNC (Confederação Nacional do Comércio de Bens, Serviços e Turismo) projeta receita de R\$ 12,03 bilhões, marcando o ano como o mais lucrativo desde 2015



O câmbio favorável é um dos fatores determinantes para o aumento do interesse dos turistas estrangeiros pelo Brasil

A CNC (Confederação Nacional do Comércio de Bens, Serviços e Turismo) prevê um aumento significativo na receita do turismo durante o carnaval de 2025, estimando um faturamento de R\$ 12,03 bilhões. O valor indica

um crescimento real de 2,1% em comparação ao ano anterior, ajustado pela inflação. Eis a [íntegra](#) (PDF – 260 KB).

A projeção sugere que o carnaval deste ano será o mais lucrativo desde 2015, impulsionado principalmente pela maior entrada de turistas estrangeiros no Brasil.

“O Brasil não é apenas uma alternativa econômica, mas também um destino que combina diversidade cultural e hospitalidade, atraindo turistas de diversos lugares do mundo”, disse José Roberto Tadros, presidente do Sistema CNC-Sesc-Senac. Ele também ressaltou a importância de continuar investindo em promoção internacional e infraestrutura para manter o crescimento do setor.

Segundo a análise da CNC, os gastos em bares e restaurantes devem liderar as receitas, com uma expectativa de R\$ 5,4 bilhões. Transporte de passageiros e hospedagem também terão participações importantes, com projeções de R\$ 3,31 bilhões e R\$ 1,28 bilhão, respectivamente. Estes segmentos representarão 83% do total gerado pelo turismo no período.

O câmbio favorável é um dos fatores determinantes para o aumento do interesse dos turistas estrangeiros pelo Brasil. Em 2024, o país registrou um recorde de 6,66 milhões de visitantes internacionais, com uma receita acumulada de US\$ 7,34 bilhões no turismo. Para 2025, é esperado um crescimento de 4,8% no número de turistas estrangeiros em fevereiro, alcançando 868,46 mil visitantes e superando o recorde anterior de 2018.

Além do impacto direto na economia, o carnaval de 2025 também deve gerar 32,6 mil vagas temporárias, principalmente nos setores de bares e restaurantes, hotéis, pousadas e empresas de transporte. Contudo, a taxa de efetivação após o evento é projetada em apenas 7%, refletindo uma expectativa de crescimento econômico mais moderado para o ano.

Genéricos contribuem para queda de mais de 50% no preço de remédios

Link	https://agenciabrasil.ebc.com.br/saude/noticia/2025-02/genericos-contribuem-para-queda-de-mais-de-50-no-preco-de-remedios
Data da publicação	10/02/2025
Veículo	AGÊNCIA BRASIL
Classificação	NOTÍCIA DE INTERESSE

Genéricos contribuem para queda de mais de 50% no preço de remédios

Quanto mais opções no mercado, maiores as chances de redução

Um novo estudo feito pelo Instituto de Pesquisa Econômica Aplicada (Ipea) mediu os impactos dos genéricos no preço dos medicamentos. Os resultados mostram que, quanto mais opções de um determinado medicamento são colocadas no mercado, mais barato fica o produto. A queda pode chegar a mais de 50%.

Os genéricos podem ser produzidos a partir do momento em que o chamado "medicamento de referência" tem a patente quebrada, o que geralmente ocorre 20 anos após o lançamento, ou antes, em alguns casos específicos. Os produtos têm a mesma substância ativa, forma farmacêutica, dosagem e indicação farmacológica que o chamado medicamento de referência.

Detalhes do estudo foram destacados no *site* do Ipea nesta segunda-feira (10), quando se completam 26 anos da Lei Federal 9.787/1999, que estabeleceu os medicamentos genéricos no Brasil. De acordo com os resultados, com a entrada do primeiro produto genérico no mercado, houve redução média de 20,8% nos preços mínimos. A partir do terceiro, a economia é de cerca de 55,2%.

O estudo também resultou em um artigo do livro [*Tecnologias e Preços no Mercado de Medicamentos*](#), lançado pelo Ipea em novembro do ano passado. A publicação digital está disponível gratuitamente aos interessados. O artigo, intitulado *Efeitos da entrada de genéricos no*

mercado sobre o preço dos medicamentos, incluído como Capítulo 8, foi escrito pelo pesquisador Romero Cavalcanti Barreto da Rocha.

Os resultados do estudo indicam que mercados altamente concentrados sofrem maior impacto. Nesses casos, quando o medicamento de referência enfrenta menos concorrência, a entrada dos genéricos reduz em cerca de 34% os preços médios.

O momento em que os novos produtos são colocados no mercado também influencia nos efeitos. Quando o genérico entra logo após a perda da patente do medicamento de referência, a redução nos preços é maior. Eventuais atrasos podem gerar efeito negativo na queda.

O estudo indica ainda que a compra de genéricos já se tornou um hábito para os brasileiros. Esses produtos representam atualmente 34% dos valores das vendas de medicamentos. Entre 2003 e 2019, o aumento anual na comercialização dos genéricos foi de 18,3%. O percentual é três vezes maior do que o observado em relação aos demais tipos de medicamentos.

** Título alterado às 21h30 para correção de informação.*

CAPAS DOS JORNAIS

TCU AGENDA JULGAMENTO DO PÉ-DE-MEIA PARA QUARTA-FEIRA • PÁGINA 5



Consórcio compra 13 campos de petróleo no RN por US\$ 15 milhões

► **VENDA** ► O consórcio formado pela Azevedo & Travassos Petróleo e a empresa canadense Petro-Victory Energy assinou contrato para a compra de 13 campos de produção de petróleo nos polos Porto-Carvão e Barrinha, operados por subsidiárias da Brava Energia. O acordo, firmado em 7 de fevereiro de 2025, envolve um montante de US\$ 15 milhões. A transação inclui pagamento inicial de US\$ 600 mil, com encerramento sujeito à aprovação da ANP. Em 2024, os ativos registraram uma produção média diária de 250 barris de óleo-equivalente. ► **PÁGINA 7**

Governadora lê mensagem anual hoje na Assembleia

A expectativa no ALRN recai na manhã desta terça (4), sobre a leitura da mensagem anual da governadora Fátima Bezerra. Ela deve apresentar um balanço de 2024 e o planejamento para este ano. ► **PÁGINA 12**

Professores vão paralisar e protestar por piso salarial

A governadora Fátima Bezerra será recebida nos próximos dias educadores em todo o RN, na Assembleia. Sindicato cobra a implantação do piso da categoria e do PCR para a terceirização da Educação. ► **PÁGINA 9**

Retorno às aulas



► **EM ESCOLAS** ► As escolas estaduais do RN retomam as atividades nesta segunda (3). O calendário de 206 dias letivos inicia com um desafio a mais: implementar o lei federal que restringe o uso de celulares e outros dispositivos eletrônicos em salas de aula. ► **PÁGINA 7**

Fevereiro Roxo alerta para lúpus, fibromialgia e Alzheimer

Campanha conscientiza sobre a importância do diagnóstico precoce das três patologias que não têm cura. Identificar cedo os sintomas e tratá-los pode ajudar a reduzir os impactos no dia a dia dos pacientes. ► **PÁGINA 2**

NEY ABRES

Japão celebra a cada dia 11 de fevereiro sua fundação. ► **PÁGINA 12**

NOTAS & COMENTÁRIOS

Fátima (PT) vai acelerar reforma e substituir secretários. ► **PÁGINA 1**

Encontro de gênios



► **EM CAMPO** ► O Manchester City de Guardiola recebe o Real de Ancelotti, no primeiro jogo que decidirá quem avança na competição. Rivals trocam elogios. Jogo começa às 19h. ► **PÁGINA 11**

Mais RN amplia acesso a informações estratégicas

O Observatório Mais RN, iniciativa da Faper, funciona como uma rede de inteligência, disponibilizando dados sobre diversos setores. A ferramenta tem auxiliado na tomada de decisões em base em evidências. ► **PÁGINA 7**

CDN URBANA

O sigilo político teve quase sempre para encobrir o nepotismo. ► **PÁGINA 12**

ESPORTES DE PRIMEIRA

O custo com atletas está ficando insustentável para os clubes. ► **PÁGINA 9**

POLÍTICA. Proposta que visa mudar Constituição e diminuir idade mínima para Senado poderá beneficiar Allyson Bezerra no RN _PÁG. 2

AGORARN

www.agoram.com.br

JORNALISMO PROFISSIONAL E APARTIDÁRIO

NATAL, TERÇA-FEIRA, 11 DE FEVEREIRO DE 2025 | EDIÇÃO Nº 2.023 | ANO 9 | 7.500 EXEMPLARES

DIRETOR DE REDAÇÃO: ALEX VIANA - alexviana@agoram.com.br

2025 AGRUPAMENTO AGORA



Política _PÁG. 3

Rogério Marinho alfineta Allyson: 'Não sou político de TikTok'

Senador afirmou que não se encaixa no perfil de políticos que priorizam engajamento digital, em crítica indireta ao prefeito de Mossoró.

Planejamento _PÁG. 9



Natal estuda estratégias para atrair turistas LGBTQIA+, afirma novo secretário

Aumento de repasses para Poderes pressiona Orçamento do Estado

Secretário Cada Xavier afirma que transferências vão subir 14% em 2025, enquanto Saúde terá alta de apenas 5% _PÁG. 4

Prestação de contas _PÁG. 8

Paulinho expõe herança de Álvaro Dias: R\$ 75 milhões em dívidas apenas na saúde

Secretaria de Saúde diz, em mensagem padrão, que "reconhece o dever de pagar" aos credores. Não é estipulado prazo para quitar o passivo

A gestão do prefeito Paulinho Freire (União) resolveu expor as dívidas que herda da administração anterior, do ex-prefeito Álvaro Dias (República). Nas últimas edições do Diário Oficial do Município (DOM), a Prefeitura publicou dezenas de atos em que reconhece ter dívida com fornecedores. Até agora, foram expostas 77 faturas com pagamento não realizado.

EUA _PÁG. 6

Donald Trump decreta tarifas de 25% sobre aço e alumínio; Brasil é grande afetado

O presidente dos Estados Unidos, Donald Trump, confirmou a ameaça e ordenou nesta segunda-feira 10 um aumento substancial nas tarifas sobre as importações de aço e alumínio. No ano passado, os Estados Unidos foram destino de 54,1% (em dólares) das exportações de produtos siderúrgicos brasileiros.

Plano _PÁG. 6

Prefeitura prevê 25 novas escolas e avalia até PPP na educação

Anúncio foi feito pelo secretário Aldo Fernandes, que detalhou os projetos de expansão e reforma da infraestrutura escolar do município.

Opinião _PÁG. 2

Fátima Bezerra visita Assembleia hoje para fazer leitura da mensagem

Política _PÁG. 12

Verador quer CPI para investigar problemas na Praia de Ponta Negra após obra da engorda

Daniel Valença diz que Prefeitura executou obra "às pressas" e sem fiscalização ambiental.



Justiça _PÁG. 10

Tutor pode responder por homicídio culposo em ataques de cães, alerta advogada do RN

Especialista explica as consequências legais para tutores em casos de ataques a pessoas.

Vagner Araújo _PÁG. 2

O déficit comunicacional afeta a aparência versus a essência

Luiz Almir _PÁG. 10

Arvore cai sobre muro de escola na Zona Norte de Natal

ATENDIMENTO: 84 3027.1690 | REDAÇÃO: pauta@agoram.com.br | REDAÇÃO: 84 981175384 | COMERCIAL: publica@agoram.com.br | COMERCIAL: 84 981171718 | 16 ANOS

FUTURO POLÍTICO

Projeto de Fátima é renunciar e ser candidata ao Senado; Walter Alves assumirá o governo

Mudança de planos foi especulada após fala da governadora durante plenária do PT no último final de semana

PÁGINA 3



SAÚDE

SECRETÁRIO ASSUME COM 'HERANÇA' DE ÁLVARO DE R\$ 75 MILHÕES EM DÍVIDAS

Geraldo Pinho tem ainda desafio de cumprir promessas de campanha de Paulinho



DESCARTE NO MAR

Praia de Natal vira cemitério de lixo asiático e ganha destaque nacional

PÁGINA 5



DESAFIOS

Dia marca reflexões sobre presença das mulheres e meninas na Ciência

PÁGINA 6

Shakira: Cantora celebra receptividade no Brasil em seu início, há 30 anos, e escolhe iniciar turnê mundial aqui, com show hoje no Rio e quinta em SP

SEGUNDO CADEIRNO

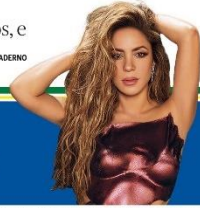

O GLOBO 100



Irineu Marinho (1876-1925) — (1904-2003) Roberto Marinho

RIO DE JANEIRO, TERÇA-FEIRA, 11 DE FEVEREIRO DE 2025 ANO C - Nº 33.426 - PREÇO DESTA EXEMPLAR NO RJ - R\$ 6,00

EFEITO DIRETO

Trump assina tributo de 25% ao aço, e Brasil já prevê queda de exportações

Decreto reduzirá vendas do país, segundo maior fornecedor dos EUA, e setor automotivo já estima impacto na cadeia global de produção

O presidente americano assinou ontem à noite o decreto que taxa em 25% a importação de aço e alumínio pelos Estados Unidos, cumprindo o anúncio de domingo. O Brasil é o segundo maior fornecedor de aço dos EUA, e a redução dessas vendas deverá ser um primeiro efeito do tarifário, avaliam economistas. A medida tem ainda potencial de impactar a cadeia global de produção de veículos, fortemente baseada na siderurgia, em especial se as tarifas sobre produtos mexicanos e canadenses, suspensas por um mês, forem retomadas. Entidades do setor dizem que a dimensão do impacto ainda é incerta. O presidente Lula já havia prometido "reciprocidade" caso Trump taxasse produtos brasileiros, e ontem o governo dizia aguardar a assinatura do decreto para definir alguma reação. **PÁGINA 11**

Hamas suspende libertação de reféns após acusar Israel de furar acordo

Grupo terrorista afirma que israelenses violaram termos da trégua, e Netanyahu mobiliza o Exército. Trump sugere que Israel interrompa cessar-fogo se reféns não forem soltos. **PÁGINA 15**

Decisões da Justiça viram barreira a radicalismo do novo governo dos EUA

Com maioria no Congresso e uma profusão de decretos de legalidade contestada em várias áreas, Trump tem enfrentado em tribunais federais a maior resistência interna a seu governo. **PÁGINA 15**



ERA DOS EXTREMOS

Tempestades severas crescerão em 30% na próxima década no Rio e em SP

Projeção de cientistas do Inpe cita aquecimento global e maior intensidade do El Niño como causas da maior frequência de fortes chuvas com alta carga de raios, como nesta foto de Edilson Dantas feita na capital paulista em 2024. **PÁGINA 10**



Calor de alto risco

Levantamento de 2012 até junho do ano passado, abrangendo 390 mil óbitos, mostra uma relação entre o aumento de temperatura e o de mortes no Rio, em especial entre os idosos. A semana seguirá com sol forte todos os dias. **PÁGINA 19**

De Bolsonaro ao PT, Ficha Limpa vira alvo de políticos investigados

Ex-presidente já defendeu e agora quer o fim da lei, em vigor há 15 anos. Em 2018, PT criticou regra que à época foi obstáculo para Lula. **PÁGINA 4**

Dino vê 'inaceitável vale-tudo' em verbas e superalários de juizes

Ministro do STF anula decisão que estendia auxílio-alimentação a um juiz e critica excesso de benefícios. **PÁGINA 5**

Entrevistando Haddad



— Continuamos trabalhando no pé-de-meia...

CRIME SEM FROTEIRAS Fação venezuelana aliada do PCC se expande pelo Brasil

PÁGINA 9



'Ferro-velho' de navios na Guanabara

Órgãos estaduais fecharam estaleiro na baía que fazia desmanche sem autorização, com despejo de material tóxico. Gerente foi preso por poluição do solo. **PÁGINA 20**

Obras na estação Gávea do metrô têm previsão de durar 43 meses

Retomada é negociada, e o projeto original sofrerá alterações. Acesso será só por elevador. **PÁGINA 20**

INDIGESTO Eataly Brasil sofre revés na Justiça

Rede de gastronomia italiana em SP enfrenta ação de despejo e perde direito a usar marca. **PÁGINA 14**

DUELO PREMATURO Real x City, uma repescagem de luxo na Champions

Após tropeços na primeira fase, gigantes europeus se enfrentam por uma vaga nas oitavas. **PÁGINA 24**

EDITORIAL TARIFAS DE TRUMP EXIGEM CAUTELA DO BRASIL

PÁGINA 2

MÍRIAM LEITÃO Guerra comercial é só uma parte do terremoto trumpista

PÁGINA 12

PEDRO DORIA O sentimento de solidariedade que une os israelenses

PÁGINA 3

MARCELO NINHO China mira brechas abertas por Trump na América Latina

PÁGINA 16

LEO AVERSA Nas redes, a farsa lucrativa do show de superioridade moral

SEGUNDO CADEIRNO

ENERGIA PARA MALHAR

Com aval do nutri: (pouco) doce de leite antes do treino... pode

Uma lista diversa de alimentos que ajudam a potencializar o exercício físico tem beterraba, caféina, banana e até o doce de leite, com a recomendação de não exagerar na colherada. **PÁGINA 17**



O ESTADO DE S. PAULO

FUNDADO EM 1875 • JULIO MESQUITA (1862—1927)  150 ANOS Terça-feira 11 de FEVEREIRO de 2025 • R\$ 7,00 • Ano 146 • Nº 47964 | estado.com.br



BASHAR TALEB / AFP

Hamas adia entrega de reféns e Israel mobiliza Exército

Grupo terrorista alega que Israel impede retorno de civis ao norte de Gaza e trava entrada de caminhões com ajuda; israelenses rebatem acusação e põem militares em prontidão. Trump reforçou ontem que deseja saída definitiva dos palestinos do enclave. ...A9

E&N Guerra comercial ... B1 e B2

Grandes siderúrgicas terão perdas com tarifa de 25% ao aço imposta por Trump

Entre as que mais devem perder, estão CSN, ArcelorMittal e Ternium; Brasil é o segundo maior exportador para os EUA

O presidente dos EUA, Donald Trump, assinou ontem duas ordens executivas que impõem tarifas de 25% sobre as importações de aço e alumínio feitas pelo país. A medida, que retoma política do primeiro mandato de Trump de favorecer a indústria americana, terá forte impac-

Coluna do Estadão ... A2

Amorim defende reciprocidade

sobre grandes siderúrgicas brasileiras. O Brasil é o segundo maior fornecedor de aço para os EUA, atrás do Canadá. Entre as

que mais devem perder, estão a ArcelorMittal e a Ternium, que produzem aço semiacabado, e a CSN, que vende produtos laminados. A Gerdau, que fabrica aço nos EUA, deve ser a única beneficiada, segundo analistas. No governo brasileiro, até a noite de ontem, a orientação era aguardar o detalhamento das medidas.

Rubens Barbosa ... A5

Lei da selva no comércio internacional

Sergio Vale ... B2

Trump e seu fetiche tarifário terão custo

Música ... C1

Um Prince documentado e agavetado

Sob pressão da família do cantor, que viu difamação, Netflix desiste de levar ao ar documentário sobre o ícone pop.



ANA CAROLINA FERNANDES (ESTADÃO 24/01/2018)

Eleição presidencial ... A10

Esquerda surpreende e 2º turno no Equador deve ser acirrado

Parceria ... A11

Prefeitura de SP quer escolas de elite na gestão de 50 públicas

E&N Combustíveis ... B4

Distribuidores avaliam pedir suspensão de mistura no diesel

Notas e Informações ... A3

Não se transige com o golpismo

Pala de Hugo Motta relativiza a evidente gravidade da insurgência bolsonarista.

Os novos horizontes do crime organizado

Operação 18 Minutos ... A6

PF indicia 5 magistrados do Maranhão por venda de sentenças

Relatório policial enviado ao Superior Tribunal de Justiça (STJ) aponta participação de três desembargadores e dois juizes em fraudes para liberação de alvarás judiciais.

R\$ 18 milhões

foram levantados no Banco do Nordeste mediante alvarás judiciais fraudulentos

Operação Emendário ... A8

Suspeito de desvio de emendas passou Pix a dirigente da pasta do Turismo

PF encontrou pagamento de R\$ 5 mil a Cristiane Leal Sampaio, secretária Nacional de Políticas de Turismo.

E&N Guerra da IA ... B7

Musk oferece US\$ 97,4 bilhões pela OpenAI, dona do ChatGPT

Líder de um grupo de investidores, bilionário disputa controle da OpenAI com Sam Altman, CEO da companhia.

Venezuela ... A10

Investigação liga regime de Maduro à execução, no Chile, de antichavista

Militar venezuelano dissidente foi sequestrado em território chileno há um ano. Seu corpo apareceu concretado.

Jorge J. Okubaro ... A4

'Lunáticos radicais' serviam à Casa Branca?

Eliane Cantanhêde ... A7

A COP-30 e Trump

Carlos Andreazza ... A8

Lula viaja

Demi Getschko ... B12

IA, uma viagem

Edição de hoje
3 CADERNOS - 36 páginas

 Caderno A. Opinião, Política, Internacional, Metrópole, Saúde, Esportes. Para fechar...
E&N. Destacar Economia & Negócios

 C2. Cultura & Comportamento.
A fundo

Tempo em SP
25' Min. 29' Máx.



FOLHA DE S. PAULO

DESDE 1921 ★★ ★ UM JORNAL EM DEFESA DA ENERGIA LIMPA

ANO 104 * Nº 35.013

TERÇA-FEIRA, 11 DE FEVEREIRO DE 2025

R\$ 7,90

SP melhora alfabetização, mas patina nos anos finais

O desempenho dos alunos do 2º ano do ensino fundamental das escolas estaduais de São Paulo melhorou em língua portuguesa e matemática, relata Laura Mattos. Os dados são do Saresp 2024. Porém, houve pouca evolução no 9º ano e no 3º ano do ensino médio. Renato Feder, secretário de Educação, diz que gestão Tarcísio (Republicanos) ampliará ações para estas etapas. **Cotidiano A28**

Terra pode ter entrado em era de aquecimento acima de 1,5°C, dizem estudos **A33**

Infraero concentra patrocínios em município de Motta

A Infraero, subordinada a ministério controlado pelo Republicanos, gastou R\$ 420 mil em patrocínios em Patos (PB), reduto de Hugo Motta, presidente da Câmara. A estatal, que não controla aeroportos na Paraíba, diz negociar a gerência do terminal da cidade. O deputado não comentou. **Política A6**

ilustrada



Mauro Resende/Divulgação

Bancos do Santuário de Aparecida foram desenhados por Motta

MOBILIÁRIO INSPIRADO NA MATA ATLÂNTICA

Livro de fotografias traça panorama visual da obra do designer Carlos Motta e mostra a influência do bioma em suas criações **B8**

veículos

Consumo baixo e pilotagem fácil turbinam vendas de scooters **B13**

Trump decreta tarifa de 25% sobre alumínio e aço e amplia guerra comercial

Também são canceladas isenções para grandes fornecedores, como Brasil, Canadá e México; 54% das exportações brasileiras vão aos EUA

O presidente dos EUA, Donald Trump, confirmou a ameaça e assinou ordem que eleva para 25% a tarifa sobre importações de aço e alumínio, medida que atinge diretamente o Brasil. Em 2024, os Estados Unidos foram destino de 54,1% das exportações siderúrgicas brasileiras, em um total de US\$ 2,9 bilhões.

O republicano também cancelou isenções e cotas para grandes fornecedores, como Brasil, Canadá e México. "Isso é um grande negócio. Tornando a América rica novamente", disse Trump. Ele determinou novo padrão nas importações para conter a chegada de produto chinês minimamente processado.

As tarifas entrariam em vigor em 4 de março, segundo o jornal Financial Times, e são mais um passo na escalada da agenda protecionista de Trump.

Segundo analistas, as empresas brasileiras mais afetadas devem ser Ternium, ArcelorMittal e Usiminas. O governo Lula (PT) não comentou. **Mercado A11 e A12**

Grupo liderado por Musk oferece US\$ 97,4 bi para comprar OpenAI

Um grupo de investidores liderado por Elon Musk ofereceu US\$ 97,4 bilhões (cerca de R\$ 563 bilhões) para comprar a organização sem fins lucrativos que controla a OpenAI. Musk, que em 2015 cofundou a startup com Sam Altman, atual CEO, trava com ele batalha judicial para impedir que a dona do ChatGPT passe a visar lucros.

A OpenAI não se pronunciou sobre a proposta. No X, rede social de Musk, Altman ironizou a oferta. "Não, obrigado. Nós compraremos o Twitter [nome antigo do X] por US\$ 9,74 bilhões se você quiser", afirmou.

A proposta tem o apoio da empresa de IA de Musk, a xAI, que poderia se fundir com a OpenAI após um acordo. **Mercado A17**

João Pereira Coutinho

Reagir às propostas do republicano é fazer o jogo dele **B12**

Juliano Spyer

Devemos dar mais atenção ao que ele diz e faz **A3**



Zanone Fraissat/Folhapress

Prefeitura de SP mantém aval para obra do Exército em área tombada no Ibirapuera

Local onde Força quer erguer prédio residencial, motivo de conflitos com moradores; Comando Militar afirma que construção atende a lei e que vai recorrer de decisão que deu mais proteção ao terreno, e gestão Nunes (MDB) diz aguardar explicação do Iphan **Cotidiano A29**

Hamas adia soltura de reféns; Israel põe Exército em alerta

O Hamas disse que não vai soltar reféns no próximo sábado até que Israel "cumpra o que foi acordado" no cessar-fogo. O grupo acusa Tel Aviv de atrasar a volta dos palestinos ao norte de Gaza. Israel afirmou que a não libertação implica violação do acordo e pôs o Exército em alerta. **Mundo A27**

2º turno no Equador terá busca por apoio de líder indígena

EDITORIAIS A2

Baixa produtividade explica atraso brasileiro Sobre medidas para melhorar indicador.

Mais câmeras policiais, menos mortes Acerca da queda de letalidade por PMs na Bahia.



GRÁFICOS

