



CLIPPING E CURADORIA DE NOTÍCIAS
28.10.2024

ÍNDICE

1. [RELATÓRIO](#)

Notícias Sistema Fecomércio RN:

2. [Natal decide o futuro no 2º turno](#)
3. [Natal decide o futuro no 2º turno](#)
4. [Parcerias que constroem pontes: RN e Europa de mãos dadas](#)
5. [Parcerias que constroem pontes: RN e Europa de mãos dadas](#)
6. [Ótimo lugar para trabalhar: Fecomércio RN conquista selo internacional GPTW.](#)
7. [Comércio e serviços no RN vão abrir até 8,5 mil vagas temporárias no fim de ano](#)
8. [Escolas Sesc 2025: editais publicados com 381 novas vagas, sendo quase metade delas gratuitas.](#)
9. [Escolas Sesc 2025: editais publicados com 381 novas vagas, sendo quase metade delas gratuitas](#)
10. [Escolas Sesc 2025: editais publicados com 381 novas vagas, sendo quase metade delas gratuitas](#)
11. [Escolas Sesc 2025: editais publicados com 381 novas vagas, sendo quase metade delas gratuitas](#)
12. [Escola Sesc lança editais com 381 vagas em cursos para o ano de 2025](#)
13. [SENAC VENDAS OFERTA CAPACITAÇÕES GRATUITAS PARA EMPREENDEDORES E TRABALHADORES DO COMÉRCIO](#)
14. [Senac e Ministério do Turismo abrem cursos gratuitos com vagas no RN](#)
15. [Senac RN forma primeira turma do Técnico em Hospedagem](#)
16. [Senac RN forma primeira turma do curso de Técnico em Hospedagem](#)
17. [Projeto Vai Turismo será apresentado no Conetur](#)

Notícias de Interesse:

18. [Aneel reduz para amarela bandeira tarifária de energia em novembro](#)

19. [Com aumento das chuvas, Aneel anuncia redução da bandeira vermelha para amarela em novembro](#)
20. [ANEEL anuncia bandeira amarela para o mês de novembro](#)
21. [Aneel reduz bandeira tarifária de energia para amarela](#)
22. [Aneel reduz bandeira na conta de luz para amarela em novembro com melhores condições de chuvas](#)
23. [Total de mulheres responsáveis por domicílios cresce, revela Censo](#)
24. [Total de mulheres responsáveis por domicílios cresce, revela Censo 2022](#)
25. [Inflação mensal de energia foi a maior desde 2020](#)
26. [Capas de Jornais](#)
27. [GRÁFICOS](#)

RELATÓRIO

O segundo turno das eleições municipais neste domingo (27) coloca à disposição dos 575 mil eleitores em Natal, dois candidatos a prefeito que apresentaram propostas para administrar o município nos próximos quatro anos, após dois meses de campanha em que os próprios partidos divergem ideologicamente. “Espero que o próximo gestor de Natal priorize a população, promovendo desenvolvimento econômico e social, com foco em gerar oportunidades reais para todos. É essencial que as políticas públicas estejam voltadas para as necessidades concretas da cidade, sem interferências de ideologias que desviem o objetivo central de servir a população. Que haja também incentivo ao empreendedorismo, aproveitando as potencialidades locais para um crescimento sustentável, capaz de elevar a qualidade de vida dos cidadãos e impulsionar o progresso de Natal.” **Marcelo Queiroz – Presidente da Fecomércio-RN**

Nos últimos anos, o **Sistema Fecomércio RN** tem ampliado suas fronteiras, estabelecendo parcerias estratégicas com países europeus que compartilham do mesmo compromisso com o desenvolvimento sustentável e a capacitação profissional. Nesse contexto, a aliança que nutrimos com a Alemanha desde 2009 é uma ponte que conecta sonhos e oportunidades entre dois continentes. Recentemente, tivemos a honra de receber a embaixadora alemã, Bettina Cadenbach, em Natal, um gesto que reforça esses laços e sinaliza novos horizontes de cooperação.

A **Federação do Comércio de Bens, Serviços e Turismo do Rio Grande do Norte (Fecomércio RN)** recebeu o selo Great Place to Work, que reconhece os melhores ambientes de trabalho em 97 países. Com a conquista, a entidade se torna a primeira Fecomércio das regiões Norte e Nordeste a conquistar o certificado internacional.

Nesta sexta-feira, 25, o **Serviço Social do Comércio do Rio Grande do Norte (Sesc RN), entidade do Sistema Fecomércio RN**, publicou os dois editais para preenchimento das 381 novas vagas nas Escolas Sesc. Em 2025, crianças e adolescentes poderão ingressar nas escolas localizadas em Natal (Potilândia e Zona Norte), Mossoró, Caicó, Macaíba, Nova Cruz e São Paulo do Potengi. As inscrições acontecerão de 04 a 08 de novembro de 2024.

O **projeto “Senac Vendas”, iniciativa do Sistema Fecomércio RN** que integra a programação do Brilha Natal 2024, está com inscrições abertas para capacitações gratuitas direcionadas à comerciantes, microempreendedores e prestadores de serviços, que planejam trabalhar durante o período natalino. As capacitações serão realizadas por meio do Senac e visam prepará-los para melhor entrega de seus produtos e serviços.

Os 15 alunos da primeira turma do curso de Técnico em Hospedagem do **Senac RN**, ofertado por meio do Programa Senac de Gratuidade, receberam seu certificado na

última quinta-feira (24) em cerimônia realizada no auditório do Hotel Escola Senac Barreira Roxa, em Natal (RN).

O projeto Vai Turismo, desenvolvido pela Confederação Nacional do Comércio de Bens, Serviços e Turismo (CNC) em parceria com **a Fecomércio RN**, será apresentado na reunião do Conselho Estadual de Turismo do Rio Grande do Norte (Conetur), no próximo dia 10 de dezembro.

Após dois meses no nível vermelho, a bandeira tarifária para novembro será amarela, com cobrança extra de R\$ 1,885 na conta de luz para cada 100 quilowatts-hora (kWh) de energia elétrica consumidos. A Agência Nacional de Energia Elétrica (Aneel) reduziu a bandeira tarifária. Em outubro, a bandeira estava no nível vermelho patamar 2, a mais cara de todas, com a cobrança de R\$ 7,877 por 100 kWh. Desde agosto de 2021 que a tarifa mais alta não era acionada.

Os homens são maioria (50,9%) entre as pessoas responsáveis pelas unidades domésticas no Brasil, com um total de 37 milhões, mas a quantidade de mulheres, no entanto, está bem próxima (49,1%) e somou 36 milhões. Como mostrou a pesquisa Censo Demográfico 2022: Composição domiciliar e óbitos informados, os dados indicam uma mudança importante em relação a 2010, quando o percentual de homens responsáveis (61,3%) era significativamente maior que o de mulheres (38,7%).

A inflação da energia residencial teve a maior alta mensal da história em outubro, segundo dados da prévia da inflação. O IPCA-15 (Índice Nacional de Preços ao Consumidor Amplo 15) foi de 5,29% no mês. Essa foi a maior taxa mensal da série histórica, iniciada em 2020.

Natal decide o futuro no 2º turno

Link	https://tribunadonorte.com.br/eleicoes-2024/natal-decide-o-futuro-no-2o-turno/
Data da publicação	27/10/2024
Veículo	TRIBUNA DO NORTE
Classificação	POSITIVO

Natal decide o futuro no 2º turno



Foto: arquivo/TN

PUBLICIDADE

O segundo turno das eleições municipais neste domingo (27) coloca à disposição dos 575 mil eleitores em Natal, dois candidatos a prefeito que apresentaram propostas para administrar o município nos próximos quatro anos, após dois meses de campanha em que os próprios partidos divergem ideologicamente.

De um lado, o candidato do partido União Brasil, o deputado federal Paulinho Freire, que defende a iniciativa privada e o empreendedorismo, até por ter sido um jovem que já empreendeu e se propõe a continuar o legado do prefeito Álvaro Dias (Republicanos), inclusive concluindo obras em andamento e apresentando novas obras para Natal. Ele tem liderado as pesquisas.

Do outro lado, a candidata de um partido estatizante (PT), deputada federal Natália Bonavides, que chegou ao segundo turno apoiada pelo MST e MLB, duas organizações não-governamentais que defendem invasão de propriedades privadas nas áreas rural e urbana, e que foi criticada durante a campanha por ser coautora de projeto de lei que descriminaliza o “furto por necessidade”, prática de roubar bens para atender necessidades básicas, como fome ou sobrevivência.

A TRIBUNA DO NORTE ouviu nove personalidades que dirigem instituições, inclusive das áreas do empreendedorismo e do setor produtivo e religiosa, a respeito do que esperam para Natal do futuro.

O que eles dizem

Roberto Serquiz – Presidente da Fiern



Foto: Adriano Abreu

“O futuro que esperamos para Natal com a nova gestão é que a cidade possa seguir em um rumo de desenvolvimento econômico, social e ambiental, expandir as

oportunidades de geração de emprego e renda para sua população e estabelecer um justo ambiente de negócios para as empresas que aqui estão e para os empreendedores que aqui desejam investir. Esse ambiente favorável passa por educação de qualidade, por infraestrutura urbana e pela valorização das nossas vocações naturais. A FIERN está à disposição da próxima gestão para contribuir com dados, informações, projetos, em favor da indústria e de todo o ambiente econômico da nossa capital”.

José Vieira – Presidente da Faern



Foto: Magnus Nascimento

“Espero que o próximo gestor de Natal priorize a população, promovendo desenvolvimento econômico e social, com foco em gerar oportunidades reais para todos. É essencial que as políticas públicas estejam voltadas para as necessidades concretas da cidade, sem interferências de ideologias que desviem o objetivo central de servir a população. Que haja também incentivo ao empreendedorismo, aproveitando as potencialidades locais para um crescimento sustentável, capaz de elevar a qualidade de vida dos cidadãos e impulsionar o progresso de Natal.”

Marcelo Queiroz – Presidente da Fecomércio-RN



Foto: Adriano Abreu

“Os setores de Comércio, Serviços e Turismo, que representam cerca de 70% do PIB privado da cidade e geram empregos e renda para milhares de natalenses, precisam de um governo municipal comprometido em promover uma cidade cada vez mais dinâmica e atrativa, tanto para seus cidadãos quanto para os visitantes. A revitalização de áreas estratégicas, como a Cidade Alta e a Ribeira, além de uma infraestrutura urbana mais eficiente, melhor mobilidade, investimento em promoção turística e simplificação burocrática são pontos essenciais.”

Dom João Santos Cardoso – Arcebispo Metropolitano de Natal



Foto.Magnus Nascimento

“Espero que, com as eleições, Natal fortaleça a justiça social e a dignidade humana, oferecendo espaços públicos acolhedores que promovam lazer e convivência. Que o próximo gestor(a) valorize o diálogo e a paz social, atento às necessidades dos mais vulneráveis e focado em saúde, segurança pública, educação, moradia, mobilidade urbana e cultura. Desejo uma cidade que cuide dos idosos, jovens e famílias, respeite o meio ambiente e fomente uma convivência fraterna para o bem-estar de todos.”

Martim Alves da Silva – Pastor e presidente da Assembleia de Deus no Rio Grande do Norte



Foto: reprodução do instagram

“Meu desejo, como cristão e cidadão, é ver Natal sendo governada com retidão, honestidade, temor a Deus e ao que Ele estabelece na Sua palavra. A Bíblia diz no livro de Provérbios, que “quando o justo governa o povo se alegra”, mas que “quando o ímpio está no poder o povo geme”. Assim, minha oração é para que Natal se torne cada vez mais feliz, próspera, segura, e que todos tenham melhores oportunidades na vida. Ciente, entretanto, que isso só será possível se vivermos debaixo das poderosas

bênçãos do Senhor, como está escrito nos Salmos: “Feliz é a nação cujo Deus é o Senhor”.

Parcerias que constroem pontes: RN e Europa de mãos dadas

Link	https://tribunadonorte.com.br/colunas/parcerias-que-constroem-pontes-rn-e-europa-de-maos-dadas/
Data da publicação	27/10/2024
Veículo	TRIBUNA DO NORTE
Classificação	POSITIVO

Parcerias que constroem pontes: RN e Europa de mãos dadas



Artigos
Marcelo Queiroz

PUBLICIDADE

Marcelo Fernandes de Queiroz
Presidente do Sistema Fecomércio RN

Nos últimos anos, o Sistema Fecomércio RN tem ampliado suas fronteiras, estabelecendo parcerias estratégicas com países europeus que compartilham do mesmo compromisso com o desenvolvimento sustentável e a capacitação profissional.

Play Video

Nesse contexto, a aliança que nutrimos com a Alemanha desde 2009 é uma ponte que conecta sonhos e oportunidades entre dois continentes. Recentemente, tivemos a honra de receber a embaixadora alemã, Bettina Cadenbach, em Natal, um gesto que reforça esses laços e sinaliza novos horizontes de cooperação.

Projetos como o Verena, que já transformaram o Senac RN em uma referência de qualificação no turismo, ilustram o poder dessas parcerias. Ao absorvermos

tecnologias inovadoras e metodologias de ponta, preparamos nossos jovens para um mundo sem fronteiras.

Por meio dessa união, oferecemos mais de 30 novos cursos, laboratórios modernizados e uma geração de profissionais prontos para navegar no mercado global, com o coração em nosso estado e os olhos no futuro. Além disso, o Hotel-Escola Barreira Roxa capacita mais de três mil pessoas anualmente e acumula mais de 10 premiações.

Portugal também ocupa um espaço importante nessa caminhada. Desde 2022, nossa parceria com grandes redes de hotéis tem levado jovens talentos potiguares a vivenciarem, em solo português, a riqueza do aprendizado prático. Quando esses profissionais retornam ao Brasil, trazem consigo algo maior do que novas habilidades — trazem novas perspectivas e, acima de tudo, a certeza de que podem fazer a diferença.

Por isso, tenho certeza: essas iniciativas qualificam e moldam o destino do nosso Rio Grande do Norte. Elas são, em essência, um fio condutor entre o nosso estado e o mundo. Quando conectamos forças com nações que compartilham dos mesmos valores, fortalecemos nosso potencial e promovemos um futuro sustentável e inovador.

O Sistema Fecomércio RN seguirá construindo essas pontes e abrindo caminhos para o desenvolvimento do nosso Rio Grande do Norte, e estou certo disso: ainda há muito a ser feito.

Artigos publicados com assinatura não traduzem a opinião da TRIBUNA DO NORTE, sendo de responsabilidade total do autor

Ótimo lugar para trabalhar: Fecomércio RN conquista selo internacional GPTW.

Link	https://eliasjornalista.com/otimo-lugar-para-trabalhar-fecomercio-rn-conquista-selo-internacional-gptw/
Data da publicação	24/10/2024
Veículo	BLOG ELIAS MEDEIROS
Classificação	POSITIVO

[Ótimo lugar para trabalhar: Fecomércio RN conquista selo internacional GPTW.](https://eliasjornalista.com/otimo-lugar-para-trabalhar-fecomercio-rn-conquista-selo-internacional-gptw/)



Federação do Comércio potiguar é a primeira do Norte e Nordeste a receber o certificado.

A Federação do Comércio de Bens, Serviços e Turismo do Rio Grande do Norte (Fecomércio RN) recebeu o selo Great Place to Work, que reconhece os melhores ambientes de trabalho em 97 países. Com a conquista, a entidade se torna a primeira Fecomércio das regiões Norte e Nordeste a conquistar o certificado internacional.

“Essa conquista é uma pequena amostra do orgulho que temos de vestir a camisa da Fecomércio RN. Somos um time muito engajado, formado por profissionais que gostam não apenas do trabalho que fazem, mas também de conviver com seus colegas e lideranças”, celebrou o presidente da Fecomércio RN, Marcelo Queiroz.

O selo GPTW é concedido pela consultoria global homônima, que avalia o ambiente de trabalho das empresas pela visão de seus colaboradores. A metodologia utilizada busca avaliar o clima organizacional, promover uma cultura de confiança e reconhecer instituições em que cada pessoa pode desenvolver o seu melhor.

Mais de 90% dos colaboradores da Fecomércio RN participaram da consultoria, que avaliou cinco aspectos principais: credibilidade, respeito, imparcialidade, orgulho e camaradagem. O destaque da entidade foi o quesito camaradagem, que registrou nota igual à média das 150 melhores empresas GPTW no país.

Além disso, o resultado da pesquisa mostrou que os colaboradores da Federação enxergam a entidade como um bom ambiente de trabalho, um lugar descontraído, fisicamente seguro e onde sempre se comemora eventos especiais. Eles também ressaltaram que há um sentimento de família e equipe no ambiente de trabalho.

Com a conquista inédita da Fecomércio RN, essa é a primeira vez que todas as entidades do Sistema Comércio potiguar – composto também por Sesc e Senac – recebem o selo. Além da GPTW, as instituições são destaque na pesquisa Lugares Incríveis para Trabalhar (FIA/UOL), que já reconheceu o Senac 11 vezes e o Sesc, cinco.

Comércio e serviços no RN vão abrir até 8,5 mil vagas temporárias no fim de ano

Link	https://eliasjornalista.com/otimo-lugar-para-trabalhar-fecomercio-rn-conquista-selo-internacional-gptw/
Data da publicação	25/10/2024
Veículo	DIÁRIO DO RN
Classificação	POSITIVO

Comércio e serviços no RN vão abrir até 8,5 mil vagas temporárias no fim de ano

Em algumas lojas, as contratações começaram em setembro, visando reforçar o quadro de profissionais já no Dia das Crianças



Comércio em Natal - Foto: Anderson Régis/ Arquivo Diário do RN

O setor de comércio e serviços no Rio Grande do Norte deve abrir entre 6 mil e 8,5 mil vagas temporárias no último trimestre de 2024, impulsionado pelas vendas de Natal, Black Friday e confraternizações de fim de ano, segundo o Instituto Fecomércio RN.

Em Natal, várias lojas e comerciantes já apostam nos empregos temporários para atender à demanda de fim de ano. Em algumas lojas, as contratações começaram em setembro, visando reforçar o quadro de profissionais já no Dia das Crianças.

“A maior parte dessas vagas, entre 4 mil e 5,5 mil, estará concentrada no Comércio. O setor de Serviços, por sua vez, deve criar de 2 mil a 3 mil postos de trabalho no final do ano. O melhor é que cerca de 70% delas serão para o mercado formal, com carteira assinada, então essa é uma grande oportunidade para quem está procurando trabalho e estabilidade financeira”, ressalta o presidente da Federação do Comércio de Bens, Serviços e Turismo do RN (Fecomércio RN), Marcelo Queiroz.

No mesmo período do ano passado, o setor no RN abriu 6,3 mil vagas: 2,8 mil no Comércio e 3,5 mil nos Serviços, um aumento de 35% em relação à expectativa para 2024.

A gerente Rafaela Barbosa, de uma loja de calçados na avenida Rio Branco, Cidade Alta, começou como trabalhadora temporária em 2011 e foi promovida a subgerente e depois a gerente. Ela destaca a alta demanda do fim do ano como um motivador para contratações temporárias. “Já estamos fazendo seleção para contratação. Boa parte das pessoas que entram no quadro temporário são efetivadas. Sou um desses casos e sigo aqui. Entrei como caixa, fui para subgerente e hoje sou gerente”, conta Rafaela. Sua loja vai contratar cerca de oito pessoas.

Maria Adeílda da Silva, gerente de uma loja de variedades, explica que um grupo de funcionários temporários foi contratado para o Dia das Crianças, e outro será contratado em novembro. “Contratamos muito agora para o período do Dia das Crianças. Fizemos algumas contratações temporárias e deixamos em stand-by para em novembro, na segunda quinzena, contratar mais colaboradores. Precisamos desses trabalhadores por conta das festas e do aumento do fluxo de clientes”, explica.

Darlanne Sthefany, 21 anos, busca uma oportunidade de se fixar no mercado de trabalho. Vinda de Brejinho, ela encontrou um emprego temporário em uma loja de calçados em Natal e espera a efetivação após o fim do ano. “Vai fazer dois meses que estou aqui. A expectativa está alta, sei do meu potencial. Sou uma pessoa confiável, já trabalhei nessa área de vendas, é algo que me identifico. Gosto da equipe, gosto de lidar com o público”, diz Darlanne.

O presidente da Câmara dos Dirigentes Lojistas de Natal (CDL Natal), José Lucena, comenta as boas expectativas para o fim do ano, mas destaca a falta de mão de obra especializada em algumas áreas. “O comércio está dando uma aquecida, vamos ter muitas contratações. Acredito nesse número da Fecomércio e o que estamos tendo hoje é dificuldade em contratar mão de obra. Temos muitos cargos que não estão sendo preenchidos pois não conseguimos gente para contratar”, afirma Lucena.

Além das contratações, o Instituto Fecomércio RN projeta que o varejo potiguar fechará 2024 com um crescimento de 4% a 5,5% nas vendas, enquanto o setor de Serviços deve crescer entre 2% e 2,5%, comparado ao aumento de 0,5% registrado no varejo em 2023. O presidente da Fecomércio RN, Marcelo Queiroz, aponta que esse avanço indica um cenário favorável para os negócios locais: “Estamos otimistas

porque, do ano passado para cá, a renda do trabalhador no estado cresceu quase 20%. Isso, junto com o aumento no volume de crédito disponível, mais emprego e menos endividamento, devolveu o poder de compra de muitas famílias.”

Escolas Sesc 2025: editais publicados com 381 novas vagas, sendo quase metade delas gratuitas

Link	https://eliasjornalista.com/escolas-sesc-2025-editais-publicados-com-381-novas-vagas-sendo-quase-metade-delas-gratuitas/
Data da publicação	25/10/2024
Veículo	BLOG ELIAS MEDEIROS
Classificação	POSITIVO

[Escolas Sesc 2025: editais publicados com 381 novas vagas, sendo quase metade delas gratuitas.](https://eliasjornalista.com/escolas-sesc-2025-editais-publicados-com-381-novas-vagas-sendo-quase-metade-delas-gratuitas/)



Das sete Escolas Sesc do RN, quatro são totalmente gratuitas, e três têm valores subsidiados e acessíveis.

Nesta sexta-feira, 25, o Serviço Social do Comércio do Rio Grande do Norte (Sesc RN), entidade do Sistema Fecomércio RN, publicou os dois editais para preenchimento das 381 novas vagas nas Escolas Sesc. Em 2025, crianças e adolescentes poderão ingressar nas escolas localizadas em Natal (Potilândia e Zona Norte), Mossoró, Caicó, Macaíba, Nova Cruz e

São Paulo do Potengi. As inscrições acontecerão de 04 a 08 de novembro de 2024.

São 171 vagas novas gratuitas nas escolas que estão no Programa de Comprometimento e Gratuidade (PCG): Zona Norte, Macaíba, Nova Cruz e São Paulo do Potengi. Por meio do programa, o Sesc RN oportuniza uma educação de qualidade a pessoas de baixa renda. Além de terem acesso de forma gratuita, as crianças e adolescentes também recebem fardamento, material escolar e merenda diariamente.

Já as escolas localizadas em Potilândia, Mossoró e Caicó oferecem 210 vagas por meio de matrículas com valores bastante acessíveis. O diferencial deste ano é que, até para essas vagas de valor subsidiado, a prioridade na classificação é para os trabalhadores do comércio com renda familiar per capita (ou seja, por pessoa da família) de até dois salários-mínimos.

Inscrição

É possível consultar os editais no site do Sesc RN (sescrn.com.br), através da aba superior “Editais” ou dentro de “Atuações > Educação”. Os documentos são os editais 03/2024 (escolas gratuitas ou PCG) e 04/2024 (escolas pagas).

Os pré-requisitos para as vagas das escolas gratuitas são: possuir renda per capita familiar de até dois salários-mínimos; estar dentro do limite de idade de acordo com as informações do edital; e ser dependente de trabalhador do comércio de bens, serviços e turismo, ou público em geral, desde que se enquadre na condição de baixa renda.

Para se inscrever no edital das escolas pagas, é preciso possuir a credencial Sesc válida e sem débitos em atividades; estar dentro do limite de idade mínimo de acordo com o edital; e, prioritariamente, ser

dependente de trabalhador do comércio de bens, serviços e turismo. Além disso, a novidade deste ano é que, para essa seleção das escolas pagas, a renda per capita familiar é um critério classificatório prioritário.

Escolas Sesc

O Sesc RN é a maior rede privada de Educação Infantil e Ensino Fundamental do Rio Grande do Norte, com mais de 2 mil alunos matriculados. Cerca de 40% dos estudantes são mantidos pelo Programa de Comprometimento e Gratuidade (PCG).

O presidente do Sistema Fecomércio RN, Marcelo Queiroz, explica sobre os diferenciais que a Escola Sesc oferece: “Temos uma educação de qualidade, com formação científica, mas também humana, focada no desenvolvimento da cidadania plena. As nossas crianças têm acesso à cultura, ao lazer e a todas as nossas atividades. Além disso, as escolas Sesc possuem o selo Rede Pea-Unesco, sendo reconhecidas como escolas que promovem ações educativas com foco na cultura de paz, nos direitos humanos e na cidadania global”, afirma.

Além disso, o Sesc RN possui o Selo Escola Azul, que é um reconhecimento internacional dado pela Unesco para as escolas que têm um trabalho de cuidado e conscientização sobre a preservação dos mares e oceanos. No Rio Grande do Norte, apenas seis escolas contam com o selo, sendo duas delas Escolas Sesc: as unidades da Zona Norte e Mossoró.

Serviço:

O que: Escolas Sesc 2025: editais publicados com 381 novas vagas, sendo quase metade delas gratuitas

Escolas gratuitas: Nova Cruz, São Paulo do Potengi, Macaíba, Zona Norte

Escolas pagas: Potilândia, Mossoró e Caicó

Período das inscrições: 04 a 08 de novembro de 2024

Inscrições presenciais (somente para escolas gratuitas): Secretaria da Escola Sesc em que se deseja estudar.

Inscrições online (para todas as escolas): Site do Sesc (sescrn.com.br), através da aba 'Editais' e selecionando o edital 03/2024 (Escolas PCGs) ou edital 04/2024 (Escolas pagas).

Critérios para seleção – PCG:

- Possuir renda per capita familiar de até 02 salários-mínimos federais vigentes;
- Ser dependente de trabalhadores do comércio de bens, serviços e turismo, ou público em geral, desde que se enquadre na condição de baixa renda;
- Estar dentro do limite de idade mínimo de acordo com o edital.

Critérios para seleção – Escolas Pagas:

- Possuir credencial Sesc atualizada e sem débitos em atividades do Sesc RN;
- Ser dependente de trabalhadores do comércio de bens, serviços e turismo (prioritariamente);
- Estar dentro do limite de idade mínimo de acordo com o edital.
- Por ordem de classificação de renda familiar per capita.

Escolas Sesc 2025: editais publicados com 381 novas vagas, sendo quase metade delas gratuitas

Link	https://blogdeassis.com.br/2024/escolas-sesc-2025-editais-publicados-com-381-novas-vagas-sendo-quase-metade-delas-gratuitas/371712/
Data da publicação	27/10/2024
Veículo	BLOG DE ASSIS
Classificação	POSITIVO

Escolas Sesc 2025: editais publicados com 381 novas vagas, sendo quase metade delas gratuitas



Foto: Secrn/Divulgação

Nesta sexta-feira, 25, o Serviço Social do Comércio do Rio Grande do Norte (Sesc RN), entidade do Sistema Fecomércio RN, publicou os dois editais para preenchimento das 381 novas vagas nas Escolas Sesc.

Em 2025, crianças e adolescentes poderão ingressar nas escolas localizadas em Natal (Potilândia e Zona Norte), Mossoró, Caicó, Macaíba,

Nova Cruz e São Paulo do Potengi. As inscrições acontecerão de 04 a 08 de novembro de 2024.

São 171 vagas novas gratuitas nas escolas que estão no Programa de Comprometimento e Gratuidade (PCG): Zona Norte, Macaíba, Nova Cruz e São Paulo do Potengi. Por meio do programa, o Sesc RN oportuniza uma educação de qualidade a pessoas de baixa renda.

Além de terem acesso de forma gratuita, as crianças e adolescentes também recebem fardamento, material escolar e merenda diariamente.

Já as escolas localizadas em Potilândia, Mossoró e Caicó oferecem 210 vagas por meio de matrículas com valores bastante acessíveis. O diferencial deste ano é que, até para essas vagas de valor subsidiado, a prioridade na classificação é para os trabalhadores do comércio com renda familiar per capita (ou seja, por pessoa da família) de até dois salários-mínimos.

Inscrição

É possível consultar os editais no site do Sesc RN (sescrn.com.br), através da aba superior “Editais” ou dentro de “Atuações > Educação”. Os documentos são os editais 03/2024 (escolas gratuitas ou PCG) e 04/2024 (escolas pagas).

Os pré-requisitos para as vagas das escolas gratuitas são: possuir renda per capita familiar de até dois salários-mínimos; estar dentro do limite de idade de acordo com as informações do edital; e ser dependente de trabalhador do comércio de bens, serviços e turismo, ou público em geral, desde que se enquadre na condição de baixa renda.

Para se inscrever no edital das escolas pagas, é preciso possuir a credencial Sesc válida e sem débitos em atividades; estar dentro do limite de idade mínimo de acordo com o edital; e, prioritariamente, ser dependente de trabalhador do comércio de bens, serviços e turismo. Além disso, a novidade deste ano é que, para essa seleção das escolas pagas, a renda per capita familiar é um critério classificatório prioritário.

Fonte: Sesc RN

Escolas Sesc 2025: editais publicados com 381 novas vagas, sendo quase metade delas gratuitas

Link	https://gustavonegreiros.com.br/2024/10/26/escolas-sesc-2025-editais-publicados-com-381-novas-vagas-sendo-quase-metade-delas-gratuitas/138560
Data da publicação	27/10/2024
Veículo	BLOG GUSTAVO NEGREIROS
Classificação	POSITIVO

Escolas Sesc 2025: editais publicados com 381 novas vagas, sendo quase metade delas gratuitas

Nesta sexta-feira, 25, o Serviço Social do Comércio do Rio Grande do Norte (Sesc RN), entidade do Sistema Fecomércio RN, publicou os dois editais para preenchimento das 381 novas vagas nas Escolas Sesc. Em 2025, crianças e adolescentes poderão ingressar nas escolas localizadas em Natal (Potilândia e Zona Norte), Mossoró, Caicó, Macaíba, Nova Cruz e São Paulo do Potengi. As inscrições acontecerão de 04 a 08 de novembro de 2024.

São 171 vagas novas gratuitas nas escolas que estão no Programa de Comprometimento e Gratuidade (PCG): Zona Norte, Macaíba, Nova Cruz e São Paulo do Potengi. Por meio do programa, o Sesc RN oportuniza uma educação de qualidade a pessoas de baixa renda. Além de terem acesso de forma gratuita, as crianças e adolescentes também recebem fardamento, material escolar e merenda diariamente.

Já as escolas localizadas em Potilândia, Mossoró e Caicó oferecem 210 vagas por meio de matrículas com valores bastante acessíveis. O diferencial deste ano é que, até para essas vagas de valor subsidiado, a

prioridade na classificação é para os trabalhadores do comércio com renda familiar per capita (ou seja, por pessoa da família) de até dois salários-mínimos.

Inscrição

É possível consultar os editais no site do Sesc RN (sescrn.com.br), através da aba superior “Editais” ou dentro de “Atuações > Educação”. Os documentos são os editais 03/2024 (escolas gratuitas ou PCG) e 04/2024 (escolas pagas).

Os pré-requisitos para as vagas das escolas gratuitas são: possuir renda per capita familiar de até dois salários-mínimos; estar dentro do limite de idade de acordo com as informações do edital; e ser dependente de trabalhador do comércio de bens, serviços e turismo, ou público em geral, desde que se enquadre na condição de baixa renda.

Para se inscrever no edital das escolas pagas, é preciso possuir a credencial Sesc válida e sem débitos em atividades; estar dentro do limite de idade mínimo de acordo com o edital; e, prioritariamente, ser dependente de trabalhador do comércio de bens, serviços e turismo. Além disso, a novidade deste ano é que, para essa seleção das escolas pagas, a renda per capita familiar é um critério classificatório prioritário.

Escolas Sesc

O Sesc RN é a maior rede privada de Educação Infantil e Ensino Fundamental do Rio Grande do Norte, com mais de 2 mil alunos matriculados. Cerca de 40% dos estudantes são mantidos pelo Programa de Comprometimento e Gratuidade (PCG).

O presidente do Sistema Fecomércio RN, Marcelo Queiroz, explica sobre os diferenciais que a Escola Sesc oferece: “Temos uma educação de qualidade, com formação científica, mas também humana, focada no desenvolvimento da cidadania plena. As nossas crianças têm acesso à cultura, ao lazer e a todas as nossas atividades. Além disso, as escolas Sesc possuem o selo Rede Pea-Unesco, sendo reconhecidas como escolas que promovem ações educativas com foco na cultura de paz, nos direitos humanos e na cidadania global”, afirma.

Além disso, o Sesc RN possui o Selo Escola Azul, que é um reconhecimento internacional dado pela Unesco para as escolas que têm um trabalho de cuidado e conscientização sobre a preservação dos mares e oceanos. No Rio Grande do Norte, apenas seis escolas contam com o selo, sendo duas delas Escolas Sesc: as unidades da Zona Norte e Mossoró.

Serviço:

O que: Escolas Sesc 2025: editais publicados com 381 novas vagas, sendo quase metade delas gratuitas

Escolas gratuitas: Nova Cruz, São Paulo do Potengi, Macaíba, Zona Norte

Escolas pagas: Potilândia, Mossoró e Caicó

Período das inscrições: 04 a 08 de novembro de 2024

Inscrições presenciais (somente para escolas gratuitas): Secretaria da Escola Sesc em que se deseja estudar.

Inscrições online (para todas as escolas): Site do Sesc (sescrn.com.br), através da aba ‘Editais’ e selecionando o edital 03/2024 (Escolas PCGs) ou edital 04/2024 (Escolas pagas).

Critérios para seleção – PCG:

Possuir renda per capita familiar de até 02 salários-mínimos federais vigentes;

Ser dependente de trabalhadores do comércio de bens, serviços e turismo, ou público em geral, desde que se enquadre na condição de baixa renda;

Estar dentro do limite de idade mínimo de acordo com o edital.

Critérios para seleção – Escolas Pagas:

Possuir credencial Sesc atualizada e sem débitos em atividades do Sesc RN;

Ser dependente de trabalhadores do comércio de bens, serviços e turismo (prioritariamente);

Estar dentro do limite de idade mínimo de acordo com o edital.

Por ordem de classificação de renda familiar per capita.

Esse texto foi copiado do Blog do Gustavo Negreiros. Para ter acesso completo a matéria acesse gustavonegreiros.com.br

Escolas Sesc 2025: editais publicados com 381 novas vagas, sendo quase metade delas gratuitas

Link	https://sidneysilva.com.br/2024/10/27/escolas-sesc-2025-editais-publicados-com-381-novas-vagas-sendo-quase-metade-delas-gratuitas/
Data da publicação	27/10/2024
Veículo	BLOG SIDNEY SILVA
Classificação	POSITIVO

[Escolas Sesc 2025: editais publicados com 381 novas vagas, sendo quase metade delas gratuitas](https://sidneysilva.com.br/2024/10/27/escolas-sesc-2025-editais-publicados-com-381-novas-vagas-sendo-quase-metade-delas-gratuitas/)



Na sexta-feira, 25, o Serviço Social do Comércio do Rio Grande do Norte (Sesc RN), entidade do Sistema Fecomércio RN, publicou os dois editais para preenchimento das 381 novas vagas nas Escolas Sesc. Em 2025, crianças e adolescentes poderão ingressar nas escolas localizadas em

Natal (Potilândia e Zona Norte), Mossoró, Caicó, Macaíba, Nova Cruz e São Paulo do Potengi. As inscrições acontecerão de 04 a 08 de novembro de 2024.

São 171 vagas novas gratuitas nas escolas que estão no Programa de Comprometimento e Gratuidade (PCG): Zona Norte, Macaíba, Nova Cruz e São Paulo do Potengi. Por meio do programa, o Sesc RN oportuniza uma educação de qualidade a pessoas de baixa renda. Além de terem acesso de forma gratuita, as crianças e adolescentes também recebem fardamento, material escolar e merenda diariamente.

Já as escolas localizadas em Potilândia, Mossoró e Caicó oferecem 210 vagas por meio de matrículas com valores bastante acessíveis. O diferencial deste ano é que, até para essas vagas de valor subsidiado, a prioridade na classificação é para os trabalhadores do comércio com renda familiar per capita (ou seja, por pessoa da família) de até dois salários-mínimos.

Inscrição

É possível consultar os editais no site do Sesc RN (sescrn.com.br), através da aba superior “Editais” ou dentro de “Atuações > Educação”. Os documentos são os editais 03/2024 (escolas gratuitas ou PCG) e 04/2024 (escolas pagas).

Os pré-requisitos para as vagas das escolas gratuitas são: possuir renda per capita familiar de até dois salários-mínimos; estar dentro do limite de idade de acordo com as informações do edital; e ser dependente de trabalhador do comércio de bens, serviços e turismo, ou público em geral, desde que se enquadre na condição de baixa renda.

Para se inscrever no edital das escolas pagas, é preciso possuir a credencial Sesc válida e sem débitos em atividades; estar dentro do limite de idade mínimo de acordo com o edital; e, prioritariamente, ser dependente de trabalhador do comércio de bens, serviços e turismo. Além disso, a novidade deste ano é que, para essa seleção das escolas pagas, a renda per capita familiar é um critério classificatório prioritário.

Escolas Sesc

O Sesc RN é a maior rede privada de Educação Infantil e Ensino Fundamental do Rio Grande do Norte, com mais de 2 mil alunos matriculados. Cerca de 40% dos estudantes são mantidos pelo Programa de Comprometimento e Gratuidade (PCG).

O presidente do Sistema Fecomércio RN, Marcelo Queiroz, explica sobre os diferenciais que a Escola Sesc oferece: “Temos uma educação de qualidade, com formação científica, mas também humana, focada no desenvolvimento da cidadania plena. As nossas crianças têm acesso à cultura, ao lazer e a todas as nossas atividades. Além disso, as escolas Sesc possuem o selo Rede Pea-Unesco, sendo reconhecidas como escolas que promovem ações educativas com foco na cultura de paz, nos direitos humanos e na cidadania global”, afirma.

Além disso, o Sesc RN possui o Selo Escola Azul, que é um reconhecimento internacional dado pela Unesco para as escolas que têm um trabalho de cuidado e conscientização sobre a preservação dos mares e oceanos. No Rio Grande do Norte, apenas seis escolas contam com o selo, sendo duas delas Escolas Sesc: as unidades da Zona Norte e Mossoró.

Escola Sesc lança editais com 381 vagas em cursos para o ano de 2025

Link	https://defato.com/mossoro/117582/escola-sesc-lana-editais-com-381-vagas-em-cursos-para-o-ano-de-2025
Data da publicação	25/10/2024
Veículo	PORTAL DE FATO
Classificação	POSITIVO

Escola Sesc lança editais com 381 vagas em cursos para o ano de 2025

Crédito da foto: Divulgação



Sala de aula do Sesc Escola

Nesta sexta-feira, 25, o Serviço Social do Comércio do Rio Grande do Norte (Sesc RN), entidade do Sistema Fecomércio RN, publicou os dois editais para preenchimento das 381 novas vagas nas Escolas Sesc. Em 2025, crianças e adolescentes poderão ingressar nas escolas localizadas em Natal (Potilândia e Zona Norte), Mossoró, Caicó, Macaíba, Nova Cruz e São Paulo do Potengi. As inscrições acontecerão de 04 a 08 de novembro de 2024.

São 171 vagas novas gratuitas nas escolas que estão no Programa de Comprometimento e Gratuidade (PCG): Zona Norte, Macaíba, Nova Cruz e São Paulo do Potengi. Por meio do programa, o Sesc RN oportuniza uma educação de qualidade a pessoas de baixa renda. Além de terem acesso de forma gratuita, as crianças e adolescentes também recebem fardamento, material escolar e merenda diariamente.

Já as escolas localizadas em Potilândia, Mossoró e Caicó oferecem 210 vagas por meio de matrículas com valores bastante acessíveis. O diferencial deste ano é que, até para

essas vagas de valor subsidiado, a prioridade na classificação é para os trabalhadores do comércio com renda familiar per capita (ou seja, por pessoa da família) de até dois salários-mínimos.

Inscrição

É possível consultar os editais no site do Sesc RN (sescrn.com.br), através da aba superior “Editais” ou dentro de “Atuações > Educação”. Os documentos são os editais 03/2024 (escolas gratuitas ou PCG) e 04/2024 (escolas pagas).

Os pré-requisitos para as vagas das escolas gratuitas são: possuir renda per capita familiar de até dois salários-mínimos; estar dentro do limite de idade de acordo com as informações do edital; e ser dependente de trabalhador do comércio de bens, serviços e turismo, ou público em geral, desde que se enquadre na condição de baixa renda.

Para se inscrever no edital das escolas pagas, é preciso possuir a credencial Sesc válida e sem débitos em atividades; estar dentro do limite de idade mínimo de acordo com o edital; e, prioritariamente, ser dependente de trabalhador do comércio de bens, serviços e turismo. Além disso, a novidade deste ano é que, para essa seleção das escolas pagas, a renda per capita familiar é um critério classificatório prioritário.

Escolas Sesc

O Sesc RN é a maior rede privada de Educação Infantil e Ensino Fundamental do Rio Grande do Norte, com mais de 2 mil alunos matriculados. Cerca de 40% dos estudantes são mantidos pelo Programa de Comprometimento e Gratuidade (PCG).

O presidente do Sistema Fecomércio RN, Marcelo Queiroz, explica sobre os diferenciais que a Escola Sesc oferece: “Temos uma educação de qualidade, com formação científica, mas também humana, focada no desenvolvimento da cidadania plena. As nossas crianças têm acesso à cultura, ao lazer e a todas as nossas atividades. Além disso, as escolas Sesc possuem o selo Rede Pea-Unesco, sendo reconhecidas como escolas que promovem ações educativas com foco na cultura de paz, nos direitos humanos e na cidadania global”, afirma.

Além disso, o Sesc RN possui o Selo Escola Azul, que é um reconhecimento internacional dado pela Unesco para as escolas que têm um trabalho de cuidado e conscientização sobre a preservação dos mares e oceanos. No Rio Grande do Norte, apenas seis escolas contam com o selo, sendo duas delas Escolas Sesc: as unidades da Zona Norte e Mossoró.

Serviço:

O que: Escolas Sesc 2025: editais publicados com 381 novas vagas, sendo quase metade delas gratuitas

Escolas gratuitas: Nova Cruz, São Paulo do Potengi, Macaíba, Zona Norte

Escolas pagas: Potilândia, Mossoró e Caicó

Período das inscrições: 04 a 08 de novembro de 2024

Inscrições presenciais (somente para escolas gratuitas): Secretaria da Escola Sesc em que se deseja estudar.

Inscrições online (para todas as escolas): Site do Sesc (sescrn.com.br), através da aba 'Editais' e selecionando o edital 03/2024 (Escolas PCGs) ou edital 04/2024 (Escolas pagas).

Critérios para seleção – PCG:

- Possuir renda per capita familiar de até 02 salários-mínimos federais vigentes;
- Ser dependente de trabalhadores do comércio de bens, serviços e turismo, ou público em geral, desde que se enquadre na condição de baixa renda;
- Estar dentro do limite de idade mínimo de acordo com o edital.

Critérios para seleção – Escolas Pagas:

- Possuir credencial Sesc atualizada e sem débitos em atividades do Sesc RN;
- Ser dependente de trabalhadores do comércio de bens, serviços e turismo (prioritariamente);
- Estar dentro do limite de idade mínimo de acordo com o edital.
- Por ordem de classificação de renda familiar per capita.

SENAC VENDAS OFERTA CAPACITAÇÕES GRATUITAS PARA EMPREENDEDORES E TRABALHADORES DO COMÉRCIO

Link	https://hilnethcorreia.com.br/2024/10/25/senac-vendas-oferta-capacitacoes-gratuitas-para-empresenedores-e-trabalhadores-do-comercio/?utm_source=rss&utm_medium=rss&utm_campaign=senac-vendas-oferta-capacitacoes-gratuitas-para-empresenedores-e-trabalhadores-do-comercio
Data da publicação	25/10/2024
Veículo	BLOG HILNETH CORREIA
Classificação	POSITIVO

SENAC VENDAS OFERTA CAPACITAÇÕES GRATUITAS PARA EMPREENDEDORES E TRABALHADORES DO COMÉRCIO



[Share](#)

O projeto “Senac Vendas”, iniciativa do Sistema Fecomércio RN que integra a programação do Brilha Natal 2024, está com inscrições abertas para capacitações gratuitas direcionadas à comerciantes, microempreendedores e prestadores de serviços, que planejam trabalhar durante o período natalino. As capacitações serão realizadas por meio do Senac e visam prepará-los para melhor entrega de seus produtos e serviços.

Como resultado, o Senac Vendas busca contribuir com a melhoria da qualidade, lucratividade, comunicação e potencialização das vendas dos trabalhadores do comércio local, em especial durante as festividades de maior movimento na cidade, como o período natalino.

Workshops

Os workshops presenciais ocorrerão no período de 28 de outubro a 07 de novembro, na unidade do Senac Centro, localizada no bairro de Cidade Alta e na sede da Fecomércio RN, no Alecrim, com os seguintes temas:

Local: Fecomércio RN

Varejo de Moda em Perspectiva – Como Inovar no Seu Negócio e Atrair Mais Clientes

Data: 28/10/2024

Horário: 18h às 21h

Visual Merchandising: Construindo a Vitrine e a Estratégia de Venda Perfeita para o Seu Negócio

Data: 29/10/2024

Horário: 18h às 21h

Estratégia de Imagem: Como Seu Posicionamento Pessoal Pode Alavancar Seus Negócios

Data: 05/11/2024

Horário: 18h às 21h

Como Usar as Redes Sociais para Vender Mais

Data: 07/11/2024

Horário: 18h às 21h

Local: Senac Centro

Visual Merchandising: Construindo a Vitrine e a Estratégia de Venda Perfeita para o Seu Negócio

Data: 30/10/2024

Horário: 18h às 21h

Estratégia de Imagem: Como Seu Posicionamento Pessoal Pode Alavancar Seus Negócios

Data: 04/11/2024

Horário: 18h às 21h

Como Usar as Redes Sociais para Vender Mais

Data: 06/11/2024

Horário: 18h às 21h

As inscrições são gratuitas e podem ser feitas pelo site www.rn.senac.br.
Informações sobre cursos e cronograma podem ser consultados pelo (84) 4005-1000

Senac e Ministério do Turismo abrem cursos gratuitos com vagas no RN

Link	https://oportaln10.com.br/educacao/senac-e-ministerio-do-turismo-abrem-cursos-gratuitos-com-vagas-no-rn-230302/
Data da publicação	26/10/2024
Veículo	PORTAL N10
Classificação	POSITIVO

Senac e Ministério do Turismo abrem cursos gratuitos com vagas no RN

As oportunidades são voltadas para quem deseja entrar ou se aperfeiçoar no setor turístico, atendendo à crescente demanda do mercado por profissionais qualificados.

O Ministério do Turismo, em parceria com o [Senac](#), abriu inscrições para uma série de cursos gratuitos de qualificação profissional voltados para o setor de turismo. As inscrições já estão abertas, oferecendo um total de 684 vagas distribuídas em mais de 20 disciplinas, abrangendo 14 estados em todas as regiões do Brasil, incluindo o [Rio Grande do Norte](#).

As vagas são destinadas a jovens a partir dos 14 anos, com renda familiar per capita de até dois salários mínimos. É necessário ter, no mínimo, o ensino fundamental incompleto. Vale lembrar que quem se inscreveu em cursos do Programa Senac de Gratuidade e abandonou as formações nos últimos 12 meses não poderá participar.

As aulas têm início previsto para o dia 04 de novembro, e as inscrições devem ser feitas até segunda-feira, 28 de outubro, através do formulário online disponibilizado pelo Ministério do Turismo [aqui](#).

Opções de cursos disponíveis

Os cursos oferecidos cobrem uma ampla gama de áreas ligadas ao turismo. Entre as formações, destacam-se:

- Recepção e Atendimento em Meios de Hospedagem
- Elaboração de Roteiros Turísticos e Condução de Visitantes

- Gestão de Empreendimentos Turísticos
- Técnicas de Bartender
- Planejamento e Organização de Eventos
- Formação de Baristas
- Cozinha Nordestina e Elaboração de Cardápios
- Auxiliar de Cozinha
- Primeiros Socorros para Profissionais de Turismo
- Confeitaria de Produtos Sem Glúten e Sem Lactose
- Condutor Cultural Local

As formações acontecem nos estados do Amapá, Bahia, Ceará, Espírito Santo, Maranhão, Pará, Paraíba, Pernambuco, Paraná, Rio Grande do Norte, Santa Catarina, Sergipe, São Paulo e Tocantins. A carga horária dos cursos varia entre 20 a 240 horas, conforme a disciplina escolhida.

Seleção e matrículas

Os candidatos aprovados no processo de seleção serão comunicados no dia 29 de outubro, através do e-mail ou telefone informados no momento da inscrição. As matrículas presenciais ocorrerão nos dias 30 e 31 de outubro, em locais indicados pelo Senac.

Para efetivar a matrícula, será necessário apresentar os seguintes documentos:

- RG e CPF (menores de 18 anos devem incluir os documentos do responsável)
- Comprovante de residência
- Comprovante de escolaridade

Alguns cursos poderão exigir documentação adicional, que será informada no momento da convocação.

As vagas são limitadas e a inscrição requer atenção para preencher corretamente o formulário. As oportunidades são voltadas para quem

deseja entrar ou se aperfeiçoar no setor turístico, atendendo à crescente demanda do mercado por profissionais qualificados.

Senac Barreira Roxa

Senac RN forma primeira turma do Técnico em Hospedagem

Link	https://www.revistahotelnews.com.br/senac-rn-forma-primeira-turma-do-tecnico-em-hospedagem/
Data da publicação	25/10/2024
Veículo	BLOG REVISTA HOTEL NEWS
Classificação	POSITIVO

Senac RN forma primeira turma do Técnico em Hospedagem

Os 15 alunos da primeira turma do curso de Técnico em Hospedagem do Senac RN, ofertado por meio do Programa Senac de Gratuidade, receberam seu certificado na última quinta-feira (24) em cerimônia realizada no auditório do [Hotel Escola Senac Barreira Roxa](#), em Natal (RN).

A gerente da unidade, **Fernanda Ledebour**, destaca que a conclusão da primeira turma foi exitosa. “Ouvimos o mercado, criamos as unidades curriculares, contemplando exatamente o perfil profissional exigido. Após um ano de jornada, estamos celebrando o final deste importante ciclo”, afirmou.

Com carga total de 960 horas – duração de aproximadamente um ano – o Técnico em Hospedagem visa preparar o futuro profissional para atuar de forma ampla e transversal no setor de meios de hospedagem, norteado pela aplicabilidade do conceito de hospitalidade.

O curso técnico também se diferencia por oferecer aos participantes a realização de Prática Profissional Supervisionada, propiciando ao aluno a oportunidade de atuar no ambiente real do mercado. A qualificação também considera a formação instrumental na área de idiomas, tornando o egresso mais capacitado para atuar no segmento do turismo.

Senac RN forma primeira turma do curso de Técnico em Hospedagem

Link	https://blogdeassis.com.br/2024/senac-rn-forma-primeira-turma-do-curso-de-tecnico-em-hospedagem/371694/#google_vignette
Data da publicação	27/10/2024
Veículo	BLOG DE ASSIS
Classificação	POSITIVO

Senac RN forma primeira turma do curso de Técnico em Hospedagem



Foto: Senac RN/Divulgação

Na quinta-feira, 24, o auditório do Hotel Escola Senac Barreira Roxa foi palco da cerimônia de formatura de 15 alunos da primeira turma do curso de Técnico em Hospedagem do Senac RN. Em clima de celebração, os formandos receberam o certificado de conclusão do curso, e agora estão aptos para ingressar no mercado profissional.

Com carga horária total de 960 horas – duração de aproximadamente um ano – o Técnico em Hospedagem visa preparar o futuro profissional para atuar de forma ampla e transversal no setor de meios de hospedagem, norteados pela aplicabilidade do conceito de hospitalidade.

O curso técnico também se diferencia por oferecer aos participantes a realização de Prática Profissional Supervisionada, propiciando ao aluno a oportunidade de atuar no ambiente real do mercado. A qualificação também considera a formação instrumental na área de idiomas, tornando o egresso mais capacitado para atuar no segmento do turismo.

Para a formanda Lílian Mendonça, o recebimento do diploma é um símbolo das conquistas e do conhecimento adquirido ao longo da formação profissional. “Agora estamos dispostos para retornar como profissionais qualificados, prontos para fazer a diferença no segmento da hospedagem”, disse.

A gerente da Escola Senac Barreira Roxa, Fernanda Ledebour, destaca que a conclusão de primeira turma do Técnico em Hospedagem foi exitosa. “Ouvimos o mercado, criamos as unidades curriculares, contemplando exatamente o perfil profissional exigido. Após um ano de jornada, estamos celebrando o final deste importante ciclo”, afirmou. O curso foi ofertado por meio do Programa Senac de Gratuidade.

Fonte: Senac RN

Projeto Vai Turismo será apresentado no Conetur

Link	https://wllanadantas.com.br/projeto-vai-turismo-sera-apresentado-no-conetur/
Data da publicação	27/10/2024
Veículo	BLOG WLLANA DANTAS
Classificação	POSITIVO

Projeto Vai Turismo será apresentado no Conetur



O projeto Vai Turismo, desenvolvido pela Confederação Nacional do Comércio de Bens, Serviços e Turismo (CNC) em parceria com a Fecomércio RN, será apresentado na reunião do Conselho Estadual de Turismo do Rio Grande do Norte (Conetur), no próximo dia 10 de dezembro.

A gerente da Conselho Empresarial de Turismo e Hospitalidade (Cetur) da CNC, Aline Lopes, irá apresentar o projeto que tem o objetivo de fortalecer o turismo nacional e impulsionar o desenvolvimento regional. Os impactos no turismo do RN, ações já implementadas em prol do setor e dados dessa atuação serão expostos aos conselheiros, bem como o planejamento de 2025, incluindo novas parcerias.

Aneel reduz para amarela bandeira tarifária de energia em novembro

Link	https://agenciabrasil.ebc.com.br/economia/noticia/2024-10/aneel-reduz-para-amarela-bandeira-tarifaria-de-energia-em-novembro
Data da publicação	25/10/2024
Veículo	AGÊNCIA BRASIL
Classificação	NOTÍCIA DE INTERESSE

Aneel reduz para amarela bandeira tarifária de energia em novembro

Após dois meses no nível vermelho, a bandeira tarifária para novembro será amarela, com cobrança extra de R\$ 1,885 na conta de luz para cada 100 quilowatts-hora (kWh) de energia elétrica consumidos. A Agência Nacional de Energia Elétrica (Aneel) reduziu a bandeira tarifária.

Em outubro, a bandeira estava no nível vermelho patamar 2, a mais cara de todas, com a cobrança de R\$ 7,877 por 100 kWh. Desde agosto de 2021 que a tarifa mais alta não era acionada.

Segundo a Aneel, um dos fatores que determinaram a redução da bandeira tarifária para amarela foi a melhoria nas condições de geração de energia no país. A agência reguladora, no entanto, informou que a previsão de chuvas e de vazões nas regiões das hidrelétricas continua abaixo da média, o que justifica o acionamento da bandeira tarifária para cobrir os custos da geração termelétrica para atender às necessidades dos consumidores.

Uma sequência de bandeiras verdes, sem a cobrança de tarifas extras, foi iniciada em abril de 2022. A série foi interrompida em julho deste ano, com a bandeira amarela, seguida da bandeira verde em agosto, e da vermelha patamar 1, em setembro. Com as ondas de calor e as fortes secas no início do segundo semestre, a Aneel acionou a bandeira vermelha patamar 2 em outubro.

Bandeiras tarifárias

Criadas em 2015 pela Aneel, as [bandeiras tarifárias](#) refletem os custos variáveis da geração de energia elétrica. Divididas em níveis, as bandeiras

indicam quanto está custando para o Sistema Interligado Nacional (SIN) gerar a energia usada nas casas, em estabelecimentos comerciais e nas indústrias.

Quando a conta de luz é calculada pela bandeira verde, não há nenhum acréscimo. Quando são aplicadas as bandeiras vermelha ou amarela, a conta sofre acréscimos de R\$ 1,885 (bandeira amarela), R\$ 4,463 (bandeira vermelha patamar 1) e R\$ 7,877 (bandeira vermelha patamar 2) a cada 100 quilowatts-hora (kWh) consumidos. De setembro de 2021 a 15 de abril de 2022, vigorou uma bandeira de escassez hídrica de R\$ 14,20 extras a cada 100 kWh.

O SIN é dividido em quatro subsistemas: Sudeste/Centro-Oeste, Sul, Nordeste e Norte. Praticamente todo o país é coberto pelo SIN, à exceção de algumas partes de estados da Região Norte e de Mato Grosso, além de todo o estado de Roraima. Atualmente, há 212 localidades isoladas do SIN, nas quais o consumo é baixo e representa menos de 1% da carga total do país. A demanda por energia nessas regiões é suprida, principalmente, por térmicas a óleo diesel.

Segundo a Aneel, as bandeiras permitem ao consumidor um papel mais ativo na definição de sua conta de energia. “Ao saber, por exemplo, que a bandeira está vermelha, o consumidor pode adaptar seu consumo para ajudar a reduzir o valor da conta”, avalia a agência.

Com aumento das chuvas, Aneel anuncia redução da bandeira vermelha para amarela em novembro

Link	https://g1.globo.com/economia/noticia/2024/10/25/bandeira-amarela-em-novembro.ghtml
Data da publicação	25/10/2024
Veículo	G1
Classificação	NOTÍCIA DE INTERESSE

Com aumento das chuvas, Aneel anuncia redução da bandeira vermelha para amarela em novembro

Com a medida, valor extra cobrado para cada 100 kWh consumidos passa de R\$ 7,87 para R\$ 1,88, aliviando a conta de luz. Custo da energia puxou para cima a inflação de setembro.



Talão de conta de luz Copel — Foto: Guilherme Pupo

A Agência Nacional de Energia Elétrica ([Aneel](#)) anunciou nesta sexta-feira (25) que a bandeira tarifária da conta de luz será amarela no mês de novembro. Em outubro, [a bandeira foi a vermelha, patamar 2](#).

A troca da bandeira vermelha pela amarela foi possível em razão do aumento do volume de chuvas registrado em outubro. Com isso, o valor extra cobrado para cada 100 kwh consumidos passa de R\$ 7,877 para R\$ 1,885.

O acionamento das bandeiras amarela ou vermelha pela Aneel aponta para um cenário de geração de energia mais cara.

Com a seca na região Norte do país, usinas hidrelétricas importantes estão gerando menos energia. Por isso, para atender aos horários de pico de consumo e baixa geração de energia renovável, no início da noite, é necessário acionar usinas termelétricas – que são mais caras.

A elevação do custo da energia elétrica contribuiu para o aumento da inflação no mês de setembro, segundo o Instituto Brasileiro de Geografia e Estatística ([IBGE](#)).

O Índice de Preços ao Consumidor Amplo, considerado a inflação oficial no Brasil, [apontou um aumento de 0,44% nos preços naquele mês](#).

Saiba quanto custa a bandeira

Reproduzir vídeo

Reproduzir

00:00/04:10

Silenciar som

Minimizar vídeo Tela cheia

Veja dicas de como economizar com a conta de luz mais cara

Cada bandeira tarifária acionada pela Aneel pode gerar um custo extra ao consumidor:

■ bandeira verde (condições favoráveis de geração de energia) – sem custo extra;

■ bandeira amarela (condições menos favoráveis) – R\$ 18,85 por MWh (megawatt-hora) utilizado (ou R\$ 1,88 a cada 100kWh);

■ bandeira vermelha patamar 1 (condições desfavoráveis) – R\$ 44,63 por MWh utilizado (ou R\$ 4,46 a cada 100 kWh);

■ bandeira vermelha patamar 2 (condições muito desfavoráveis) – R\$ 78,77 por MWh utilizado (ou R\$ 7,87 a cada kWh).

ANEEL anuncia bandeira amarela para o mês de novembro

Link	https://www.gov.br/aneel/pt-br/assuntos/noticias/2024/aneel-anuncia-bandeira-amarela-para-o-mes-de-novembro
Data da publicação	25/10/2024
Veículo	GOVERNO FEDERAL
Classificação	NOTÍCIA DE INTERESSE

ANEEL anuncia bandeira amarela para o mês de novembro

As condições de geração de energia no país melhoraram e, com isso, foi possível passar da bandeira vermelha, patamar 2, para a bandeira amarela agora em novembro



A bandeira tarifária para o mês de novembro será amarela em razão da melhora das condições de geração de energia no país. Em outubro, a bandeira foi vermelha, patamar 2, mas com o aumento do volume de chuvas e a consequente redução do preço para gerar energia, foi possível acionar a bandeira amarela para novembro. Dessa forma, a cobrança passa dos R\$ 7,877 cobrados na bandeira vermelha, patamar 2, a cada 100

quilowatts-hora (kWh) consumidos, para R\$ 1,885 a cada 100 kWh consumidos. A medida vale para todos os consumidores de energia conectados ao Sistema Interligado Nacional.

Apesar da melhora das condições de geração da energia no país, as previsões de chuvas e vazões nas regiões dos reservatórios para os próximos meses ainda permanecem abaixo da média, indicando a necessidade de geração termelétrica complementar para atender os consumidores.

Sobre o anúncio, o diretor-geral da ANEEL, Sandoval Feitosa destacou que "o sistema de bandeiras se consolidou no Brasil como uma forma democrática do setor elétrico dialogar com a sociedade sobre o consumo eficiente e o custo da energia".

A bandeira ficou verde de abril de 2022 até julho de 2024, quando foi interrompida com o anúncio da bandeira amarela, seguida de bandeira verde em agosto, vermelha, patamar 1, em setembro, e vermelha, patamar 2, em outubro.

O sistema de bandeiras tarifárias foi criado pela ANEEL em 2015 para indicar, aos consumidores, os custos da geração de energia no Brasil. Ele reflete o custo variável da produção de energia, considerando fatores como a disponibilidade de recursos hídricos, o avanço das fontes renováveis, bem como o acionamento de fontes de geração mais caras como as termelétricas.

Com o sistema de bandeiras, o consumidor consegue fazer escolhas de consumo que contribuem para reduzir os custos de operação do sistema, reduzindo a necessidade de acionar termelétricas. Mesmo que as condições de geração sejam favoráveis, é necessário continuar com bons hábitos de consumo que evitam desperdícios e contribuem para a sustentabilidade do setor elétrico. Com o acionamento da bandeira amarela, a vigilância quanto ao uso responsável da energia elétrica é fundamental. A orientação é para utilizar a energia de forma consciente.

Aneel reduz bandeira tarifária de energia para amarela

Link	https://www.band.uol.com.br/bandnews-fm/noticias/aneel-reduz-bandeira-tarifaria-de-energia-para-amarela-202410251858
Data da publicação	25/10/2024
Veículo	BAND
Classificação	NOTÍCIA DE INTERESSE

Aneel reduz bandeira tarifária de energia para amarela

Contas de luz ficarão mais baratas no mês de novembro

Conta de luz mais cara

Divulgação

A Agência Nacional de Energia Elétrica (Aneel) declarou nesta sexta-feira (25), que vai voltar a aplicar a bandeira amarela nas contas de luz do mês de novembro. A melhora nas condições de geração de energia no país foi um dos motivos da revisão da tarifa, que estava na bandeira vermelha patamar 2 no mês de outubro, considerada a mais cara.

Neste mês, a cobrança estava estipulada em R\$ 7,877 por 100 quilowatts-hora (kWh) de energia elétrica consumidos. Um valor nesse patamar não era acionado desde agosto de 2021.

Publicidade

Com a redução na bandeira tarifária, a cobrança extra será de R\$ 1,885 na conta de luz para cada 100 kWh. A medida vai entrar em vigor em 1º de novembro, e vale para todos os consumidores, com exceção de Roraima.

O sistema é responsável pela sinalização aos clientes do custo real da geração de energia. O valor fica maior quando tem menos chuva, porque é necessário acionar mais termelétricas. A primeira bandeira vermelha foi acionada em setembro, mas com o patamar 1. Já em outubro, o patamar subiu para 2.

Aneel reduz bandeira na conta de luz para amarela em novembro com melhores condições de chuvas

Link	https://www1.folha.uol.com.br/mercado/2024/10/aneel-reduz-bandeira-na-conta-de-luz-para-amarela-em-novembro-com-melhores-condicoes-de-chuvas.shtml
Data da publicação	25/10/2024
Veículo	FOLHA DE S.PAULO
Classificação	NOTÍCIA DE INTERESSE

Aneel reduz bandeira na conta de luz para amarela em novembro com melhores condições de chuvas

Decisão é tomada após dois meses no nível vermelho, de situação mais crítica nos reservatórios

A Aneel (Agência Nacional de Energia Elétrica) definiu que a [bandeira tarifária](#) para a conta de luz no mês de novembro será a amarela, após dois meses no nível vermelho. De acordo com a autarquia, a decisão decorre da melhora das condições de geração no país com o maior volume de chuvas.

Com isso, a cobrança extra passa dos R\$ 7,877 a cada 100 kWh (quilowatts-hora) consumidos para R\$ 1,885. A medida vale para todos os consumidores de energia conectados ao Sistema Interligado Nacional.



Linhas de transmissão de energia. - Marcello Casal/15.out.2021

A agência afirma que, apesar da melhora das condições de geração da energia no país, as [previsões de chuvas e vazões nas regiões dos reservatórios para os próximos meses ainda permanecem abaixo](#) da média, "indicando a necessidade de geração termelétrica complementar para atender os consumidores".

A bandeira ficou verde de abril de 2022 até julho de 2024, quando foi interrompida com o anúncio da bandeira amarela. Em agosto, voltou ao verde. Em setembro, foi aplicada a vermelha patamar 1. E, em outubro, vermelha patamar 2.

A cobrança extra decorrente da aplicação das bandeiras amarela ou vermelha altera os cálculos de projeção para a inflação. O Copom (Comitê de Política Monetária) do Banco Central, por exemplo, trabalha com a hipótese de bandeira tarifária amarela em dezembro em seu cenário de referência.

O ministro Alexandre Silveira (Minas e Energia) [criticou a Aneel pela aplicação da bandeira vermelha 2 no mês passado](#). "A Aneel, nesse conjunto reativo com relação às políticas públicas que o governo tenta

defender, me demonstra que ela politiza muito uma agência reguladora que deve ter o caráter mais técnico, mais objetivo, de falar mais para dentro, e menos para fora", disse.

O sistema de bandeiras tarifárias foi criado em 2015 para indicar aos consumidores os custos da geração de energia no Brasil. Ele reflete o custo variável da produção de energia considerando fatores como a disponibilidade de água, o uso das fontes renováveis e o acionamento de fontes de geração mais caras como as termelétricas.

A ideia é transferir de forma mais imediata ao consumidor os eventuais aumentos na geração de energia, dando transparência e estimulando um consumo consciente. Até então, o repasse de preços acontecia só nos reajustes anuais.

Cerca de 71% da geração do Brasil vem de hidrelétricas. O restante é complementado por outras fontes, como eólica, solar e nuclear. Como a geração hidrelétrica pode ficar comprometida em períodos de seca, o país tem um parque de usinas térmicas que são acionadas quando faltam chuvas.

Essas térmicas consomem gás, óleo combustível ou diesel e, quando são ligadas, elevam o custo de geração de energia, já que é necessário gastar com a compra do combustível.

As bandeiras sinalizam como está o custo adicional de geração. Quando está verde, as condições hidrológicas estão favoráveis e não há acréscimo na conta.

Se a sinalização fica amarela, as condições de geração de energia são menos favoráveis. Algumas térmicas começam a complementar a oferta, em geral, para preservar a água nos reservatórios das usinas hidrelétricas. Nesse caso, há cobrança na conta, proporcional ao consumo de cada local.

Quando a bandeira está vermelha, as condições são ainda piores. Térmicas são ainda mais acionadas e o gasto adicional para mantê-las ligadas é cobrado na conta de luz.

Para a bandeira vermelha, há dois níveis de cobrança: o patamar 1, de alto custo de geração de energia, e o patamar 2, de custo ainda maior.

Total de mulheres responsáveis por domicílios cresce, revela Censo

Link	https://agenciabrasil.ebc.com.br/economia/noticia/2024-10/total-de-mulheres-responsaveis-por-domicilios-cresce-revela-censo
Data da publicação	25/10/2024
Veículo	AGÊNCIA BRASIL
Classificação	NOTÍCIA DE INTERESSE

Total de mulheres responsáveis por domicílios cresce, revela Censo

Rio de Janeiro e Rio Grande do Sul são os estados mais envelhecidos

Os homens são maioria (50,9%) entre as pessoas responsáveis pelas unidades domésticas no Brasil, com um total de 37 milhões, mas a quantidade de mulheres, no entanto, está bem próxima (49,1%) e somou 36 milhões.

Como mostrou a pesquisa Censo Demográfico 2022: Composição domiciliar e óbitos informados, os dados indicam uma mudança importante em relação a 2010, quando o percentual de homens responsáveis (61,3%) era significativamente maior que o de mulheres (38,7%).

Ainda segundo a pesquisa - divulgada no Rio de Janeiro nesta sexta-feira (25) pelo Instituto Brasileiro de Geografia e Estatística (IBGE) - o percentual de mulheres nesta condição supera os 50% em 10 estados. Em Pernambuco, ficou em 53,9%, seguido de Sergipe 53,1%, Maranhão 53,0%, Amapá 52,9%, Ceará 52,6%, Rio de Janeiro 52,3%, Alagoas e Paraíba 51,7%, Bahia 51,0% e Piauí 50,4%.

Segundo o Censo 2022, havia cerca de 72 milhões 522 mil 372 unidades domésticas no Brasil. O número é 15 milhões a mais do que o anotado em 2010, quando existiam 57 milhões. A quantidade média de moradores ficou em 2,8 pessoas. Esse resultado é menor do que em 2000 (3,7 pessoas) e em 2010 (3,3). Entre as unidades domésticas, cerca de 72,3% têm até três moradores e 28,7% têm dois residentes.

O pesquisador, gerente de Estudos e Análises da Dinâmica Demográfica da Coordenação de População e Indicadores Sociais do IBGE, Marcio Mitsuo Minamiguchi, explicou, na apresentação da pesquisa, que a denominação de pessoa responsável é dada a quem é indicado pelos moradores como tal.

“Em geral, o entrevistado se define como essa pessoa. Nos censos mais antigos tinha a categoria de chefe, hoje não existe mais, por isso as comparações em relação a chefe do passado não cabem aqui”, disse.

Já a unidade doméstica, segundo o gerente, é a denominação que se dá ao conjunto de pessoas que vive em domicílio particular cuja constituição se baseia em arranjos feitos pela pessoa, individualmente ou em grupos, para garantir para ela mesma alimentação e outros bens essenciais para sua existência.

“A formação dela se dá pela relação de parentesco ou de convivência com a pessoa responsável, no caso de cada domicílio particular a gente tem uma unidade doméstica. O termo unidade doméstica serve para diferenciar a questão, domicílio específico, que se refere muito às características de habitação, enquanto a unidade doméstica é mais na composição e relação das pessoas que vivem no local”, completou, destacando que os domicílios coletivos estão fora da avaliação de unidade doméstica.

“Os domicílios coletivos seguem outras regras diferentes como presídios, penitenciárias, conventos, hotéis e hospitais. São relações diferentes”, avaliou.

A pesquisa mostrou que também em 2022 mais da metade (57,5%) das unidades domésticas era formada por responsável e cônjuge ou companheiro (a) de sexo diferente. O resultado representa um recuo na comparação com o Censo 2010. Naquela época, era de 65,3%.

Mesmo sexo

Uma outra mudança indicada na pesquisa é a das unidades domésticas compostas por pessoa responsável e cônjuge ou companheiro (a) do mesmo sexo, que atingiram 0,54% do total. Ainda que o percentual seja pequeno, o crescimento foi relevante em relação a 2010, quando era de

0,10%. Neste tipo de domicílio, o número subiu de 59.957 em 2010 para 391.080 em 2022.

O Distrito Federal é onde foram notadas as maiores proporções de unidades domésticas com pessoa responsável em união homoafetiva (0,76%). Na sequência ficaram o Rio de Janeiro (0,73%) e São Paulo (0,67%). Já as menores foram no Piauí (0,25%), no Maranhão (0,30%) e no Tocantins (0,31%).

Cor/raça

Pela primeira vez, em 2022, um Censo mostrou, entre os responsáveis pelas unidades domésticas, que a proporção de pardos (43,8%) superou a de brancos (43,5%). Em 2010, as proporções de pardos eram 40,0% e as de brancos 49,4%.

“O perfil do responsável acompanha muito as mudanças observadas no total da população nos dois últimos censos, quando a gente observou também um aumento da população parda e preta em relação ao censo anterior. Isso também está representado aqui no perfil da pessoa responsável pelo domicílio. Pela primeira vez, observa-se que os pardos superaram as pessoas brancas na quantidade de pessoas responsáveis pelos domicílios do Brasil”, afirmou.

“O perfil do responsável é mais velho em relação a 2010, é mais preto e pardo, mais feminino e em relação aos filhos, o número diminuiu”, resumiu.

O pesquisador informou, também, que o unipessoal cresceu. “Tem as pessoas que não se casam de fato. Tem essas tendências que existem tanto como mudanças comportamentais de formação de famílias e a outra face que as famílias tendem a diminuir com separação, viuvez, saída de filhos de casa. Tudo isso contribui para as mudanças nas proporções de unipessoais”, argumentou.

Na comparação do Censo de 2010 para o de 2022, a proporção de unidades domésticas com pessoa responsável, cônjuge e filho dos dois caiu de 41,3% para 30,7%. Na proporção de unidades com responsável, cônjuge e filho de um deles, a diferença é menor, passou de 8,0% para

7,2%. Em movimento contrário, a proporção de casais sem filhos cresceu de 16,1% em 2010 para 20,2% em 2022.

Outra informação da pesquisa é que - entre os residentes nas unidades domésticas - 3,9% eram netos, participação menor que a de 2010, quando era de 4,7%. No entanto, permanece maior que a de outros parentes ou conviventes. “Isso também é um indicativo de famílias mais multigeracionais, com mais gerações conviventes”, analisou.

A proporção de filho (a) do responsável e do cônjuge recuou de 25,0% em 2010 para 19,1% em 2022, mas houve aumento na proporção do filho (a) somente do responsável. Era de 10,9% e ficou em 11,6% em igual período.

Em 2022, a mais frequente do total entre as quatro espécies de unidades domésticas era a nuclear (64,1%). Na sequência estavam a unipessoal (18,9%), a estendida (15,4%) e a composta (1,5%). Em 2010, esses percentuais foram de 66,3%, 12,2%, 19,1% e 2,5%, respectivamente.

A única espécie de unidade doméstica que aumentou sua participação - desde o último Censo - foi a Unipessoal, que saiu de 12,2% para 18,9%. O crescimento foi demonstrado em todos os grupos etários.

As maiores concentrações de pessoas idosas, na faixa de mais de 60 anos, responsáveis pelas unidades domésticas, se concentraram nas unidades unipessoais (28,7%) e nas estendidas (21,7%). As unidades domésticas nucleares predominam em todos os grupos etários (64,1%), principalmente com responsáveis de até 17 anos (70,0%) e de 25 a 39 anos (75,8%). Na visão do IBGE, isso ocorre, possivelmente, por começarem a formar as próprias famílias.

As unidades estendidas são as que incluem outros parentes netos e sobrinhos. Já nas que têm enteados, madrastas e padrastos são nucleares.

Estados

O Rio de Janeiro é o estado onde houve as maiores proporções de unidades domésticas unipessoais (23,4%), ficando à frente do Rio Grande do Sul (22,3%) e do Espírito Santo (20,6%).

Rio de Janeiro e Rio Grande do Sul também foram os estados mais envelhecidos. As menores proporções de unidades domésticas

unipessoais estavam no Amapá (12,0%), Amazonas (13,0%) e Pará (13,5%). Esses estados estão também entre os mais jovens do país.

Composição

Para o IBGE, a composição leva em consideração a condição no domicílio com a relação de parentesco ou de convivência dos moradores com a pessoa responsável.

“A análise da composição domiciliar inclui caracterizar a pessoa responsável pelo domicílio segundo a idade, cor ou raça, bem como a presença de cônjuge e de filho(s). Foi elaborada uma classificação de unidades domésticas em espécies. Desse modo, é possível conhecer o perfil das unidades domésticas segundo tamanho e composição”, informou o IBGE.

Total de mulheres responsáveis por domicílios cresce, revela Censo 2022

Link	https://exame.com/brasil/total-de-mulheres-responsaveis-por-domicilios-cresce-revela-censo-2022/
Data da publicação	25/10/2024
Veículo	EXAME
Classificação	NOTÍCIA DE INTERESSE

Total de mulheres responsáveis por domicílios cresce, revela Censo 2022

Pela primeira vez, há mais mulheres no comando das casas brasileiras do que como cônjuges, segundo o Censo 2022 do IBGE

O [Censo 2022 do Instituto Brasileiro de Geografia e Estatística \(IBGE\)](#) revelou uma mudança significativa na composição familiar do Brasil: pela primeira vez, 34,1% das [mulheres](#) aparecem como responsáveis pelos domicílios, superando o percentual de 25% que ocupa a posição de cônjuge ou companheira. Em 2010, o cenário era inverso, com 29,7% das mulheres como cônjuges e apenas 22,9% como responsáveis pelos lares.

Em termos gerais, [os homens ainda são a maioria](#) (50,9%) no comando das residências, somando 37 milhões. Entretanto, as mulheres já representam 49,1% das chefes de domicílios, que correspondem a cerca de 36 milhões de lares. De 2010 para cá, houve uma redução na diferença: naquele ano, 61,3% dos domicílios eram liderados por homens, contra 38,7% por mulheres.

Outro dado relevante é a região onde elas são maioria no comando das casas: em 10 estados, sendo oito deles no Nordeste, mais de 50% dos lares têm uma mulher como responsável pela família. Em Pernambuco, o percentual chega a 53,9%, seguido por Sergipe (53,1%) e Maranhão (53%).

Mudanças na estrutura familiar

O Censo também destacou que 29% das mulheres responsáveis pelas casas são mães solo. Essa proporção para os homens é de apenas 4,4%

nos lares. Em relação ao tamanho médio das famílias, houve queda, passando de 3,3 pessoas em 2010 para 2,8 em 2022. 72,3% das unidades domésticas contam com até três moradores , enquanto 28,7% têm apenas dois residentes.

Na questão racial, o levantamento apontou que, pela primeira vez, a proporção de pardos responsáveis pelos lares (43,8%) superou a de brancos (43,5%). Em 2010, 49,4% dos chefes de domicílios eram brancos e 40% eram pardos.

Em termos de idade, a maioria dos responsáveis pelos lares é mais velha do que em 2010, o que reflete um envelhecimento geral da população. Os estados do Rio de Janeiro e do Rio Grande do Sul apresentaram as maiores proporções de domicílios unipessoais, com 23,4% e 22,3%, respectivamente, indicando uma população envelhecida.

Inflação mensal de energia foi a maior desde 2020

Link	https://www.poder360.com.br/poder-energia/inflacao-mensal-de-energia-foi-a-maior-desde-2020/
Data da publicação	25/10/2024
Veículo	PODER360
Classificação	NOTÍCIA DE INTERESSE

Inflação mensal de energia foi a maior desde 2020

Taxa foi de 5,29% em outubro, o maior patamar da série histórica iniciada em fevereiro de 2020

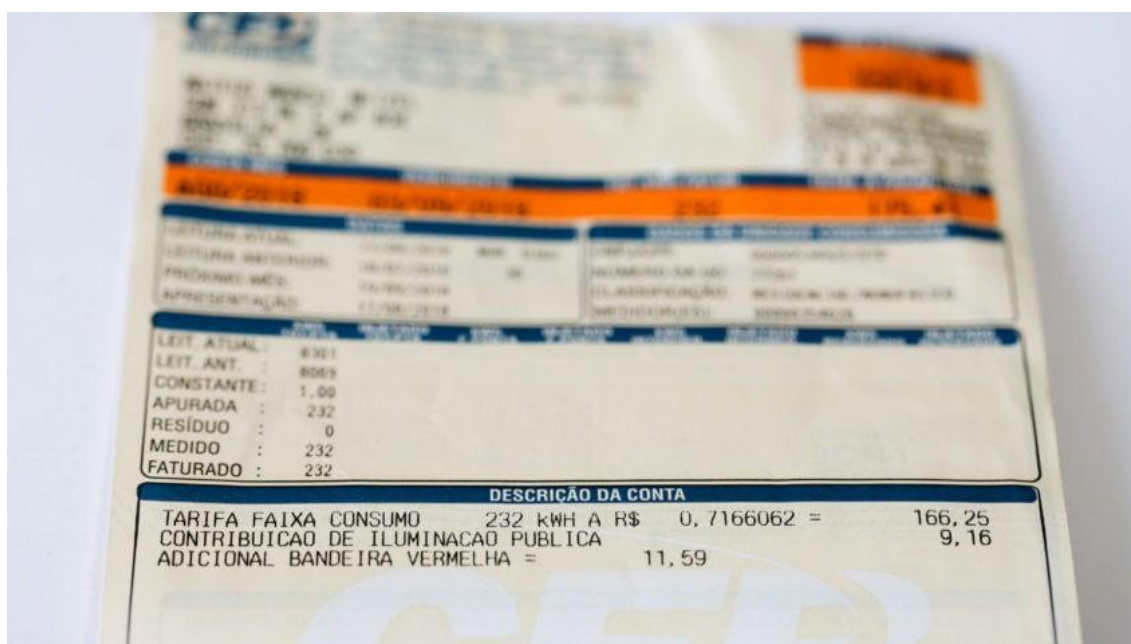

As contas de energia ficarão mais caras com o custo adicional em outubro, mas o patamar volta para a bandeira amarela em novembro

A inflação da energia residencial teve a maior alta mensal da história em outubro, segundo dados da prévia da inflação. O IPCA-15 (Índice Nacional

de Preços ao Consumidor Amplo 15) foi de 5,29% no mês. Essa foi a maior taxa mensal da série histórica, iniciada em 2020.

O custo da energia elétrica foi o principal item de impacto na taxa de inflação mensal. A prévia da inflação de outubro [foi de 0,54%](#), acima das projeções dos analistas do mercado financeiro.

A inflação da energia elétrica residencial fica no grupo de inflação, que subiu 1,72% no mês. A alta da energia aumentou de 0,84% em setembro para 5,29% em outubro.

O motivo: a [cobrança da bandeira tarifária vermelha patamar 2](#) a partir de 1º de outubro. Esse patamar foi acionado por causa da [pior seca no país em 75 anos](#), o que reduziu os reservatórios hídricos e impulsionou o acionamento de térmicas para suprir a demanda –aumentando o custo da energia.

INFLAÇÃO DE ENERGIA RESIDENCIAL TEM MAIOR ALTA DESDE 2020

trajetória mensal da inflação de energia residencial (em %)*

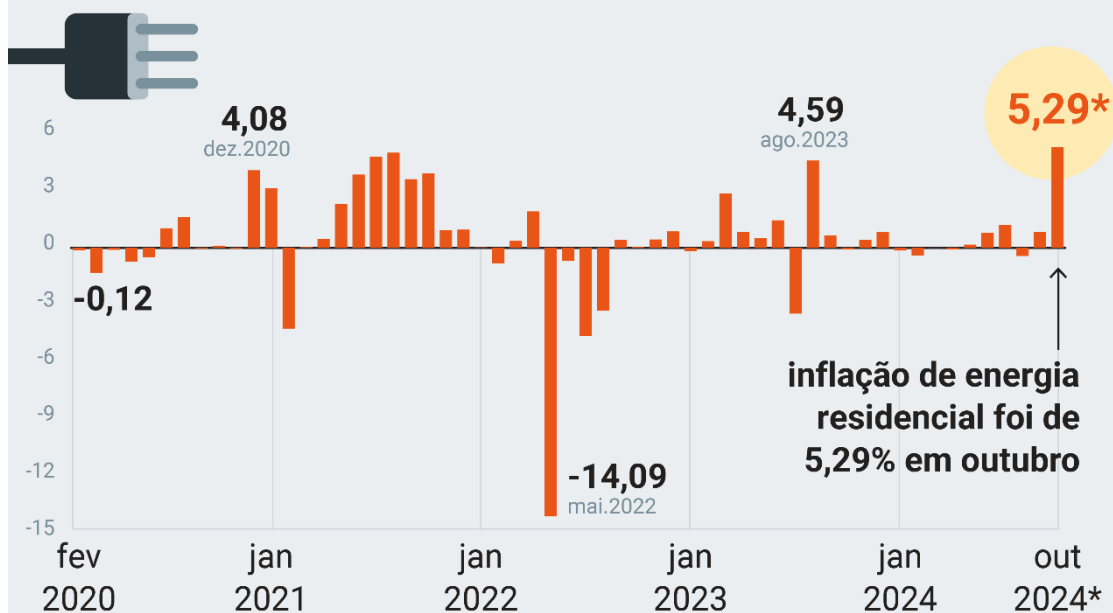

Bolsonaro



Lula

*dados da prévia da inflação, medida pelo IPCA-15 (Índice Nacional de Preços ao Consumidor Amplo)
fonte: IBGE



25.out.2024

Só a inflação de energia elétrica residencial foi responsável por um impacto de 0,21 ponto percentual na taxa de 0,54% do mês. Foi o que mais elevou a taxa mensal.

A bandeira tarifária vermelha patamar 2 é a que mais impacta na conta de luz. Há uma cobrança adicional de R\$ 7,87 a cada 100 KWh (quilowatt-hora) consumidos.

O país está com bandeira vermelha desde setembro. Mas, no mês passado, o patamar era "1", quando a cobrança adicional é de R\$ 4,46 a cada 100 KWh.

A bandeira é definida pela [Aneel](#) (Agência Nacional de Energia Elétrica). O sistema de bandeiras foi implementado em 2015. Antes, uma eventual cobrança adicional era definida para o ano subsequente.

Nesta 6ª feira (25.out), porém, a [agência informou](#) que a bandeira tarifária será amarela em novembro. O motivo é a volta das chuvas no país, que alivia a pressão sobre as hidrelétricas com a seca nos últimos meses.

Em 2021, o Brasil passou por um crise hídrica, o que fez a Aneel criar uma “nova bandeira”, a de escassez hídrica. De setembro de 2021 a meados de abril de 2022, houve uma cobrança adicional de R\$ 14,20 para cada 100 KWh consumidos.

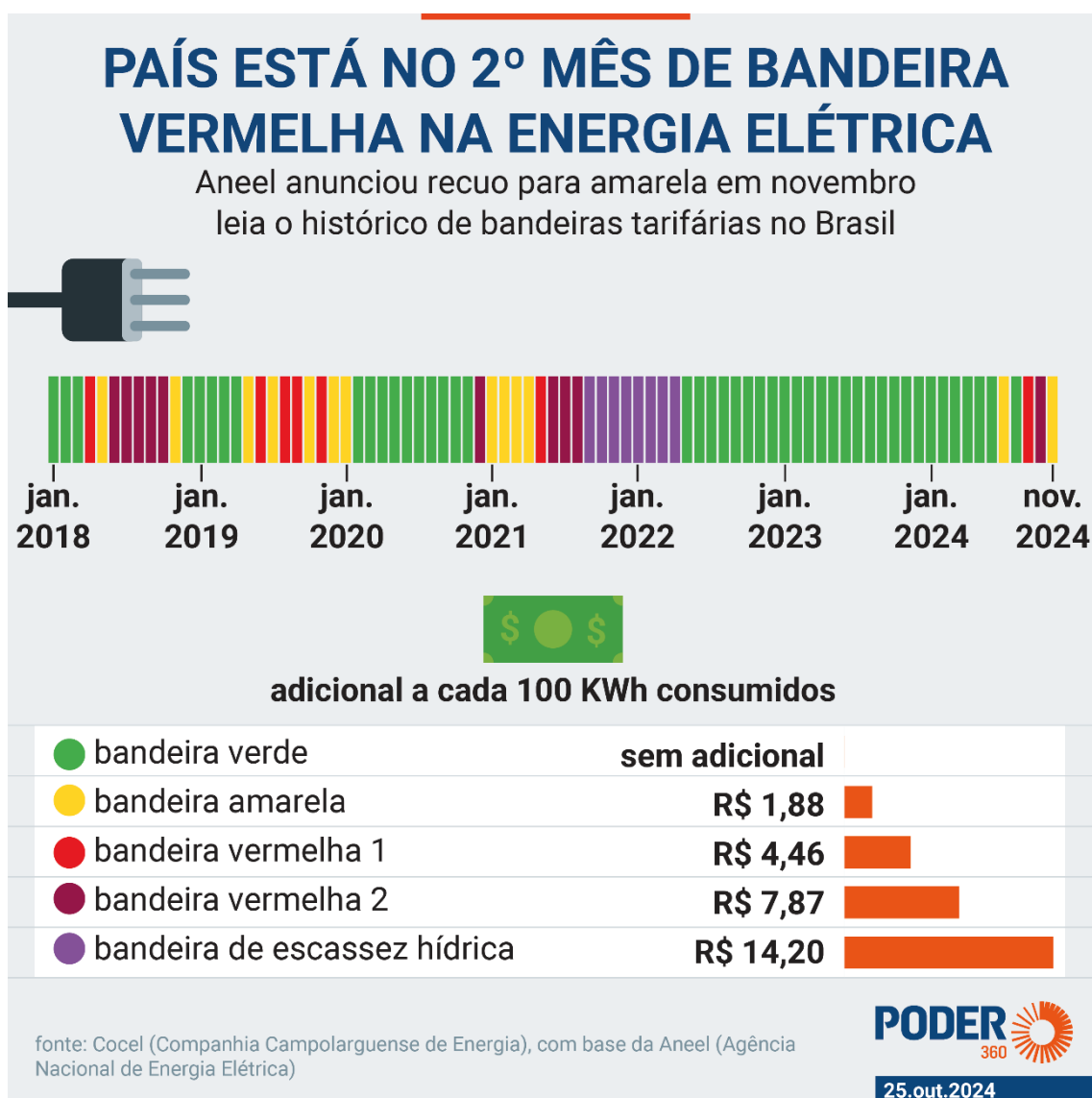

PRÉVIA DA INFLAÇÃO

O IPCA-15 é calculado com base em preços coletados de 14 de setembro a 11 de outubro. Compara com os preços de 15 de agosto a 13 de setembro.

O índice mede a inflação das famílias com rendimento de 1 a 40 salários-mínimos e abrange as regiões metropolitanas do Rio de Janeiro, Porto Alegre, Belo Horizonte, Recife, São Paulo, Belém, Fortaleza, Salvador e Curitiba, além de Brasília e do município de Goiânia. A inflação oficial do país é medida pelo IPCA (Índice Nacional de Preços ao Consumidor Amplo).

Parcerias que constroem pontes: RN e Europa de mãos dadas

Link	file:///C:/Users/Desktop/20241027.pdf
Data da publicação	27/10/2024
Veículo	TRIBUNA DO NORTE
Classificação	POSITIVO

Parcerias que constroem pontes: RN e Europa de mãos dadas

MARCELO FERNANDES DE QUEIROZ
Presidente do Sistema Fecomércio RN

Nos últimos anos, o Sistema Fecomércio RN tem ampliado suas fronteiras, estabelecendo parcerias estratégicas com países europeus que compartilham do mesmo compromisso com o desenvolvimento sustentável e a capacitação profissional.

Nesse contexto, a aliança que nutrimos com a Alemanha desde 2009 é uma ponte que conecta sonhos e oportunidades entre dois continentes. Recentemente,

tivemos a honra de receber a embaixadora alemã, Bettina Cadenbach, em Natal, um gesto que reforça esses laços e sinaliza novos horizontes de cooperação.

Projetos como o Verena, que já transformaram o Senac RN em uma referência de qualificação no turismo, ilustram o poder dessas parcerias. Ao absorvermos tecnologias inovadoras e metodologias de ponta, preparamos nossos jovens para um mundo sem fronteiras.

Por meio dessa união, oferecemos mais de 30 novos cursos, laboratórios modernizados e

uma geração de profissionais prontos para navegar no mercado global, com o coração em nosso estado e os olhos no futuro. Além disso, o Hotel-Escola Barreira Roxa capacita mais de três mil pessoas anualmente e acumula mais de 10 premiações.

Portugal também ocupa um espaço importante nessa caminhada. Desde 2022, nossa parceria com grandes redes de hotéis tem levado jovens talentos potiguares a vivenciarem, em solo português, a riqueza do aprendizado prático. Quando esses profissionais retornam ao Bra-

sil, trazem consigo algo maior do que novas habilidades — trazem novas perspectivas e, acima de tudo, a certeza de que podem fazer a diferença.

Por isso, tenho certeza: essas iniciativas qualificam e moldam o destino do nosso Rio Grande do Norte. Elas são, em essência, um fio condutor entre o nosso estado e o mundo. Quando conectamos forças com nações que compartilham dos mesmos valores, fortalecemos nosso potencial e promovemos um futuro sustentável e inovador.

O Sistema Fecomércio RN seguirá construindo essas pontes e abrindo caminhos para o desenvolvimento do nosso Rio Grande do Norte, e estou certo disso: ainda há muito a ser feito.

Natal decide o futuro no 2º turno

Link	file:///C:/Users/Desktop/20241027.pdf
Data da publicação	27/10/2024
Veículo	TRIBUNA DO NORTE
Classificação	POSITIVO

Natal decide o futuro no 2º turno

« RESOLUÇÃO » Paulinho e Natália disputam Prefeitura de Natal em meio a contrastes ideológicos, entre empreendedorismo e estatização; eleitores de Natal escolhem novo prefeito neste domingo (27)

O segundo turno das eleições municipais neste domingo (27) coloca à disposição dos 575 mil eleitores em Natal, dois candidatos a prefeito que apresentaram propostas para administrar o município nos próximos quatro

anos, após dois meses de campanha em que os próprios partidos divergem ideologicamente.

De um lado, o candidato do partido União Brasil, o deputado federal Paulinho Freire, que defende a iniciativa privada e empreendedorismo,

até portersidoum jovem que já empreendeu e se propõe a continuar legado do prefeito Álvaro Dias (Republicanos), inclusive concluindo obras em andamento e apresentando novas obras para Natal. Ele tem liderado as pesquisas.

Do outro lado, a candidata de um partido estatizante (PT), deputada federal Natália Bonavides, que chegou ao segundo turno apoiada pelo MST e MLB, duas organizações não-governamentais que defendem invasão de propriedades privadas

nas áreas rural e urbana, e que foi criticada durante a campanha por ser coautora de projeto de lei que descriminaliza o "furto por necessidade", prática de roubar bens para atender necessidades básicas, como fome ou sobrevivência.

A TRIBUNA DO NORTE ouviu nove personalidades que dirigem instituições, inclusive das áreas do empreendedorismo e do setor produtivo e religiosa, a respeito do que esperam para Natal do futuro.

O que eles dizem



ADRIANO ABREU

"O futuro que esperamos para Natal com a nova gestão é que a cidade possa seguir em um rumo de desenvolvimento econômico, social e ambiental, expandir as oportunidades de geração de emprego e renda para sua população e estabelecer um justo ambiente de negócios para as empresas que aqui estão e para os empreendedores que aqui desejam investir. Esse ambiente favorável passa por educação de qualidade, por infraestrutura urbana e pela valorização das nossas vocações naturais. A FIERN está à disposição da próxima gestão para contribuir com dados, informações, projetos, em favor da indústria e de todo o ambiente econômico da nossa capital."

ROBERTO SERQUIZ
Presidente da Fierm



MAGNUS NASCIMENTO

"Espero que o próximo gestor de Natal priorize a população, promovendo desenvolvimento econômico e social, com foco em gerar oportunidades reais para todos. É essencial que as políticas públicas estejam voltadas para as necessidades concretas da cidade, sem interferências de ideologias que desviem o objetivo central de servir a população. Que haja também incentivo ao empreendedorismo, aproveitando as potencialidades locais para um crescimento sustentável, capaz de elevar a qualidade de vida dos cidadãos e impulsionar o progresso de Natal."

JOSÉ VIEIRA
Presidente da Faerm



ADRIANO ABREU

"Os setores de Comércio, Serviços e Turismo, que representam cerca de 70% do PIB privado da cidade e geram empregos e renda para milhares de natalenses, precisam de um governo municipal comprometido em promover uma cidade cada vez mais dinâmica e atrativa, tanto para seus cidadãos quanto para os visitantes. A revitalização de áreas estratégicas, como a Cidade Alta e a Ribeira, além de uma infraestrutura urbana mais eficiente, melhor mobilidade, investimento em promoção turística e simplificação burocrática são pontos essenciais."

MARCELO QUEIROZ
Presidente da Fecomércio-RN



MAGNUS NASCIMENTO

"Espero que, com as eleições, Natal fortaleça a justiça social e a dignidade humana, oferecendo espaços públicos acolhedores que promovam lazer e convivência. Que o próximo gestor(a) valorize o diálogo e a paz social, atento às necessidades dos mais vulneráveis e focado em saúde, segurança pública, educação, moradia, mobilidade urbana e cultura. Desejo uma cidade que cuide dos idosos, jovens e famílias, respeite o meio ambiente e fomente uma convivência fraterna para o bem-estar de todos."

DOM JOÃO SANTOS CARDOSO
Arcebispo Metropolitano de Natal



REPRODUÇÃO DO INSTAGRAM

"Meu desejo, como cristão e cidadão, é ver Natal sendo governada com retidão, honestidade, temor a Deus e ao que Ele estabelece na Sua palavra. A Bíblia diz no livro de Provérbios, que "quando o justo governa o povo se alegra", mas que "quando o ímpio está no poder o povo geme". Assim, minha oração é para que Natal se torne cada vez mais feliz, próspera, segura, e que todos tenham melhores oportunidades na vida. Gente, entretanto, que isso só será possível se vivermos debaixo das poderosas bênçãos do Senhor, como está escrito nos Salmos: "Feliz é a nação cujo Deus é o Senhor".

MARTIM ALVES DA SILVA
Pastor e presidente da Assembleia de Deus no Rio Grande do Norte

Capas dos Jornais

EDIÇÃO ESPECIAL

CONFIRA OS PREFEITOS DE CAPITALS ELEITOS NESTE 2º TURNO - PÁGINA B

TRIBUNA DO NORTE

FUNDADOR: ALBERTO ARAÚJO - 1931 - 2006 Ano 74 - Número 151 - Segunda-Feira, 20 de outubro de 2014

Paulinho Freire é eleito prefeito de Natal com mais de 222 mil votos

O deputado federal Paulinho Freire está eleito prefeito de Natal. O parlamentar derrotou Natália Bonavides no segundo turno, após receber mais de 222 mil votos no pleito. **» PÁGINA 1**



Após o anúncio oficial do resultado pelo TSE, Paulinho Freire se encontra com militantes para comemorar a vitória. Deputado federal assumirá a Prefeitura em janeiro

✓ Paulinho terá desafio de conduzir grandes obras

Eleito prefeito de Natal, o deputado Paulinho Freire terá entre suas desafios a conclusão de grandes obras que estão em andamento na capital. **» PÁGINA 2**

✓ Consultoria aponta resultado do 2º turno da eleição

O resultado da eleição no segundo turno em Natal confirma a credibilidade do Instituto Casaroli, que errou o resultado na véspera do pleito. **» PÁGINA 1**

✓ Álvaro: "Decisão foi pela continuidade" em Natal

O prefeito Álvaro Dias celebra a vitória de Paulinho Freire, apontando que a população votou pela continuidade de sua administração. **» PÁGINA 1**



DERROTA DO PT

Porto Alegre rejeita Maria do Rosário e reelege Sebastião

Como candidato do PT, a deputada Maria do Rosário foi derrotada em Porto Alegre por Sebastião Melo. **» PÁGINA 2**



CENTRO

Aos 77 anos, Fuad Nomam é reeleito prefeito de BH

Fuad Nomam venceu disputa para a prefeitura da Belo Horizonte, em disputa com Bruno Engler. **» PÁGINA 7**



NO LIMITE

Fortaleza dá única vitória ao PT em capitais por 0,73 p.p

Eduardo Leite foi eleito no segundo turno para prefeitura de Fortaleza em disputa voto a voto com o PL. **» PÁGINA 7**

SÃO PAULO

Ricardo Nunes impõe nova derrota à esquerda na maior cidade do país

Ricardo Nunes, que contou com o apoio do ex-presidente Jair Bolsonaro, venceu o segundo turno das eleições em São Paulo. Nunes obteve 59,25% dos votos válidos. Guilherme Boulos ficou em segundo lugar, com 40,15%. **» PÁGINA 2**



ISSN 2446-1804

ACRIS: www.triunfodocoracao.com.br

EMAIL: geral@tribunadonorte.com.br

2014-10-20

151

R\$ 4,00

DIÁRIO DO RN

COMPROMISSO COM A INTELIGÊNCIA DO LEITOR.

ANO 3 • Nº 416

NATAL, SEGUNDA-FEIRA 28 DE OUTUBRO DE 2024

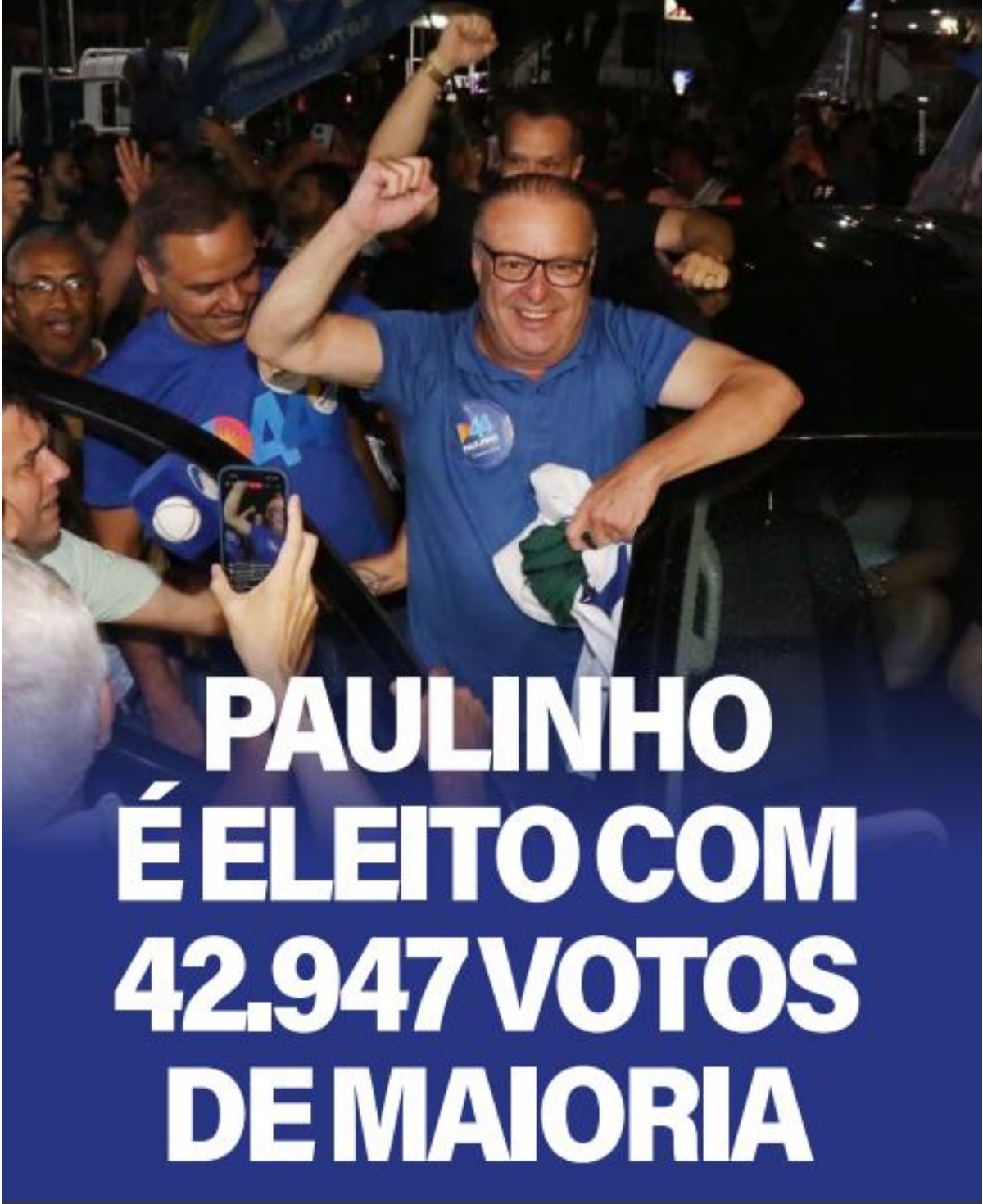

**PAULINHO
É ELEITO COM
42.947 VOTOS
DE MAIORIA**

INVESTIGAÇÃO. PF cumpre mandado de buscas contra candidato a vereador suspeito de comprar de votos para Paulinho Freire ...PÁG. 7

AGORARN

JORNALISMO PROFISSIONAL E APARTIDÁRIO

www.agoram.com.br



DIRETOR DE REDAÇÃO: ALEX VIANA-alexviana@agoram.com.br

NATAL, SÁBADO DE DOMINGO, 26 e 27 DE OUTUBRO DE 2024 | EDIÇÃO Nº 1.900 | ANO 8 | 7.500 EXEMPLARES

Entrevista ...PÁG. 8 e 9

Natália Bonavides traz a esperança de uma gestão diferente, diz Fátima Bezerra

Governadora do RN afirma estar otimista com vitória do PT nas eleições de Natal neste domingo

A governadora Fátima Bezerra (PT) acredita na vitória de Natália Bonavides (PT) na disputa pela Prefeitura de Natal neste domingo 27. Para a governadora, Natália "já venceu a eleição" e tem protagonizado uma cam

panha que "tem conseguido reencantar a cidade". Em entrevista exclusiva ao AGORA RN, Fátima ressalta a necessidade de derrotar Paulinho Freire (União Brasil) e destaca pontos positivos do entrosamento administrativo com o presidente Lula.



Presidente Lula entre a candidata à prefeitura Natália e a governadora Fátima

"Estamos vivenciando uma nova era de cooperação, parceria, diálogo e respeito"

Governadora do RN destaca investimentos realizados no RN a partir da parceria entre Governo do Estado e Governo Federal e afirma que foi boicotada na gestão anterior, mas que agora consegue dialogar com a gestão federal.

Parnamirim ...PÁG. 7

Nilda diz que transição está sendo dificultada pela gestão Taveira

Prefeita eleita reclama da falta de resposta aos ofícios encaminhados pela nova gestão e ameaça ir à Justiça.

Liderança ...PÁG. 6

Allyson destaca crescimento do União Brasil nas eleições

Planejamento ...PÁG. 4

Mais de 2 mil policiais militares reforçam segurança no 2º turno em Natal

Eleitoral começou a ser distribuído ontem. Governo do Estado está investindo R\$ 1 milhão nas diárias operacionais.

Entrevista ...PÁG. 14

Precisamos evitar uma tragédia em Natal, diz vereador Camila Araújo

Receita vendedora de Natal parlamentar segue em ritmo de campanha agora para eleger Paulinho prefeito da capital.

Análise ...PÁG. 5

PSDB municipal está unido em torno da candidatura de Paulinho Freire

Vereador reeleito Aldo Clemente destaca papel da sigla no desempenho eleitoral do candidato do União Brasil.

Eleições 2024 ...PÁG. 3

Paulinho chega à véspera da eleição com 56%, e Natália tem 42%, aponta pesquisa EXATUS

O candidato a prefeito de Natal Paulinho Freire (União Brasil) tem 52,8% das intenções de votos no segundo turno, de acordo com nova pesquisa do Instituto Exatus. A adversária Natália Bonavides (PT) aparece com 40,1%.

Considerando apenas os votos válidos, Paulinho aparece com 56,59% das intenções e Natália, com 42,98%. Válidos excluem brancos e nulos.



Política ...PÁG. 15

"Chega de gestões que vivem brigando com governo federal", diz Fernando Mineiro

Deputado federal destaca benefícios de entrosamento entre gestões municipal, estadual e federal em pont de ações.



Investimento ...PÁG. 10



Complexo Turístico da Redinha entra na fase final de execução

Claudio Humberto ...PÁG. 2

Secom turbinou contratos em 733%, aponta o TCU

William Robson ...PÁG. 2

As atenções a Natália na esta final das eleições

Pedro Neto ...PÁG. 15

Wilson Cardoso reavivou candidatura a presidente do ABC

ATENDIMENTO: 84 3027.1690 | REDAÇÃO: pauta@agorarn.com.br | REDAÇÃO: 84 981175384 | COMERCIAL: publica@agoram.com.br | COMERCIAL: 84 981171718 | 16

Profissão repórter: Livro reúne 83 entrevistas concedidas a Clarice Lispector nos anos 60 e 70

SEGUNDO CADERNO



O GLOBO 100



Irines Marinho (1876-1925) — (1904-2003) Roberto Marinho

RIO DE JANEIRO, SEGUNDA-FEIRA, 28 DE OUTUBRO DE 2024 ANO C - Nº 33.320 • PREÇO DESTE EXEMPLAR NO RJ • R\$ 6,00

ELEIÇÕES 2024

Reeleições e força do Centrão e da direita marcam 2º turno no país

Eleição expôs limites do bolsonarismo e derrota da esquerda; Nunes vence com folga e exalta 'líder' Tarcísio

Disputado em 15 capitais e num total de 51 cidades brasileiras, o segundo turno confirmou algumas tópicas do pleito de 2024: forte desempenho dos que tentaram se reeleger, com taxa de sucesso de 80%, predomínio de siglas do Centrão e do campo conservador sobre a esquerda e, na divisão interna da direita, mais derrotas que vitórias para nomes bolsonaristas. A eleição na maior cidade do país reúne todos esses aspectos. Ricardo Nunes, do MDB, conquistou um segundo mandato ao vencer por larga margem o esquerdista Boulos e, ao discursar, deixou claro seu afastamento de Jair Bolsonaro. O ex-presidente viu sete de seus nove candidatos aliados nas capitais serem derrotados. Pouco presente na campanha, o presidente Lula não conseguiu melhorar o desempenho de seu partido e viu um fracasso da esquerda que liga um alerta para suas pretensões em 2026. **PÁGINA 4 e 20**

'Equilíbrio venceu extremos', diz Nunes **PÁGINA 4**

Aliados de Bolsonaro somam derrotas **PÁGINA 10**

Em meio a fracassos, PT tem alento em Fortaleza **PÁGINA 12**

Tarcísio tenta ligar Boulos ao PCC no dia da eleição **PÁGINA 9**

EDITORIAL
URNAS TROUXERAM MÃS NOTÍCIAS A LULA E BOLSONARO **PÁGINA 2**

VERA MAGALHÃES
O horizonte da política após os resultados eleitorais **PÁGINA 6**

MALU GASPAR
O xadrez interno da direita que predomina no país **PÁGINA 10**

LAURO JARDIM
Os dois maiores líderes da política nacional saíram menores **PÁGINA 15**

BERNARDO MELLO FRANCO
Fiasco é sinal de alerta para Lula e para a esquerda **PÁGINA 12**



RICARDO NUNES (MDB) 59,35%



FLÁVIO NORMAT (PSD) 53,73%



EVARISTO LEITÃO (PT) 50,35%



SEBASTIÃO MELO (MDB) 61,53%

ELEIÇÕES As figurinhas que marcam o sobe e desce dos políticos



Tarcísio
Foi o grande vencedor da disputa em SP. Saiu forte para 2026, mas manchou sua atuação ao usar informe da polícia que comanda para atacar um rival durante a votação



Kassab
Seu PSD se tornou pela primeira vez o partido com mais prefeitos no país, incluindo 5 em capitais, como Rio e Belo Horizonte. Confirmou seu elogiado faro político



Lula
Foi mais ausente que presente na campanha. O PT volta a ter uma capital, mas o cômputo geral é de larga derrota. Viu aliados vencerem em capitais como Rio e Recife



Bolsonaro
Se no 1º turno ajudou aliados a avançar e viu Margal sair derrotado, ontem amargou vários reveses nas capitais. Resultado da divisão no campo da direita não o favoreceu

ENTREVISTA/FELIPE NUNES

'Esta foi a eleição das emendas parlamentares'

Diretor do instituto de pesquisas Quaes, cientista político avalia que o mecanismo foi decisivo para a taxa de reeleição recorde nos municípios brasileiros e pode afetar a renovação política no país. "Com esses recursos e mais o fundo eleitoral, os prefeitos reeleitos serão cabos eleitorais da reeleição dos deputados. Se este modelo não mudar, a tendência é de baixa renovação do parlamento em 2026", diz ele. **PÁGINA 16**

ELEIÇÕES PELO MUNDO

Trump e Kamala apostam na decisiva Geórgia

O candidato republicano faz hoje sua décima visita ao estado da Geórgia, considerado decisivo nas eleições nos EUA, apostando na reconquista do terreno que em 2020 levou os democratas à Casa Branca, e que a vice-presidente Kamala Harris quer manter com a aliança entre negros, latinos e progressistas anti-Trump. Com empate técnico no estado, as duas campanhas projetam vitória, e temas como economia, aborto e migração acirram debate, conta o enviado especial do GLOBO EDUARDO GRAÇA, de Atlanta. **PÁGINA 34**



Busca por votos. Apoiadores de Kamala nas ruas de Suwanee, na Geórgia

Alvo de denúncias, governo japonês tem derrota nas urnas

Coalizão partidária do premier Shigeru Ishiba perdeu 73 cadeiras na eleição para a Câmara, deixando de ter maioria. **PÁGINA 35**

Uruguai terá 2º turno com oposição de esquerda à frente

Projeções indicam que Yamandú Orsi, da Frente Ampla, liderou 1º turno sobre Delgado, nome da situação. **PÁGINA 35**

JORNADA MENOR
Carga horária de trabalhadores informais tem queda desde 2022 **PÁGINA 23**

Entrevistado de segunda



—Vamos trabalhar que é segunda-feira outra vez!

O ESTADO DE S. PAULO

FUNDADO EM 1875
JULIO MESQUITA (1862-1927)

Segunda-feira 28 de OUTUBRO de 2024 • R\$ 7,00 • Ano 145 • Nº 47658
estadão.com.br

ELEIÇÕES MUNICIPAIS 2024



Ricardo Nunes (MDB) comemora com o governador Tarcísio de Freitas (Republicanos), a quem chamou de 'líder maior': 'O equilíbrio venceu todos os extremismos', disse

Nunes é reeleito; 2º turno mostra força do centro e dos prefeitos

Prefeito obteve 59,35% dos votos e Boulos, 40,65%; polarização não prevaleceu

Com 59,35% dos votos, o prefeito Ricardo Nunes (MDB) foi reeleito para mais quatro anos à frente da maior metrópole da América Latina. Nunes venceu Guilherme Boulos (PSOL) em 54 das 57 zonas eleitorais, entre elas as 20 em que Pablo Marçal (PRTB) liderou no 1.º turno. O grande cabo eleitoral do prefeito, o governador Tarcísio de Freitas (Republicanos), agitou o dia ao afirmar, no início da tarde, que o serviço de inteligência havia interceptado supostas mensagens do PCC recomendando votos em Boulos. O candidato do PSOL chamou a fala de "absurda" e entrou com ação contra o governador na Justiça Eleitoral. A abstenção de 31,54% (quase 3 milhões de eleitores) foi a maior em 40 anos na cidade. Assim como no 1.º turno, os temas locais prevaleceram, e não a polarização política. Os atuais prefeitos se reelegeram na maioria das capitais. **CADERNO ESPECIAL** ... D1 e D16

Notas e Informações ... A3

Muito trabalho pela frente

Diogo Schelp ... D2

Tarcísio bancou Nunes e venceu

Carlos Pereira ... D16

Sociedade quer pragmatismo

Balanço ... D8 e D9

PSD de Kassab se consolida como grande força política de São Paulo

Abaixo das expectativas ... D11

PL vence em apenas duas das nove capitais em que disputou 2º turno

Estrela solitária ... D15

Vitória de Leitão em Fortaleza livra PT de vexame em capitais

RESULTADO NAS CAPITAIS

REELEITO ELETORADO 2º TURNO ELETORADO 1º TURNO

Aracaju SE
UNIAO BRASILEIRA PL
57,46% **1**

Belo Horizonte MG
FUSIONARIA PSD
53,73% **2**

Campo Grande MS
DEMOCRATA PP
51,45% **3**

Cuiabá MT
JULIO PL
53,90% **2**

Florianópolis SC
TRABALHO PSD
58,49% **1**

Fortaleza CE
FUSIONARIA PT
50,38% **2**

João Pessoa PB
CORRUCCION PP
63,91% **2**

Macapá AP
DIGNIDADE MDS
85,08% **1**

Manaus AM
DEBATE AVANTE
54,59% **2**

Natal RN
PARTEZINHA UNIAO
55,34% **2**

Porto Alegre RS
SOLIDARIEDADE MDB
61,53% **2**

Porto Velho RO
LIVRE PODEMOS
56,18% **2**

Rio Branco AC
TRABALHO PL
54,82% **1**

Rio de Janeiro RJ
DEMOCRATA PSD
60,47% **1**

São Luís MA
OBRASERVANTE PSD
70,12% **1**

Teresina PI
OBRASERVANTE UNIAO
52,19% **1**

E&N Ativos deteriorados ... B1, B2 e B4

Brasil precisa mais do que dobrar investimento em infraestrutura

Eleições no Uruguai ... A7

Esquerda vence e vai ao 2º turno como favorita contra a centro-direita

Emboscada na estrada ... A15

Torcedor do Cruzeiro é morto em ataque de palmeirenses

Sociedade ... A10

Em rede social, furtaf faz sucesso e banaliza o transtorno de cleptomania

C2 Cultura negra ... C1 e C3

Exposição Ancestral destaca similaridades entre Brasil e EUA

Edição de hoje

4 CADERNOS - 56 páginas



Caderno A. Opinião, Política, Internacional, Metrópole, Saúde, Esportes. Para fechar... Destacar Eleições E&N. Destacar Economia & Negócios

C2. Cultura & Comportamento. A fundo

Tempo em SP
18" Min. 20" Max.

ISSN - 1516-293-1
0 71114 962016

FOLHA DE S. PAULO

DESDE 1921 **★ ★ ★** UM JORNAL EM DEFESA DA ENERGIA LIMPA 

ANO 104 * Nº 34.907

SEGUNDA-FEIRA, 28 DE OUTUBRO DE 2024

R\$ 6,90

Nunes é reeleito prefeito de São Paulo em vitória de Tarcísio e revés de Lula

★ EMEDEBISTA RECEBE 59,35% DOS VOTOS E DERROTA BOULOS ★ EM DISCURSO, ELEITO AFIRMA QUE EQUILÍBRIO SUPEROU EXTREMISMO ★ NUNES SÓ NÃO VENCEU PSOLISTA EM TRÊS ZONAS ELEITORAIS

Resultados nas capitais

Partidos dos eleitos no segundo turno

PL	Aracaju
MDB	Belém
PSD	Belo Horizonte
PP	Campo Grande
PL	Cuiabá
PSD	Curitiba
PT	Fortaleza
UNIÃO	Goiânia
PP	João Pessoa
AVANTE	Manaus
UNIÃO	Natal
PODE	Palmas
MDB	Porto Alegre
PODE	Porto Velho
MDB	São Paulo

ANÁLISE

Fabio Victor

Lula e Bolsonaro mais perdem do que ganham **A22**



Nunes e Tarcísio se abraçam na comemoração do resultado do 2º turno em São Paulo Bruno Santos/Folhapress

O prefeito Ricardo Nunes (MDB), 56, foi eleito para novo mandato à frente de São Paulo, ao vencer o deputado Guilherme Boulos (PSOL) no segundo turno da eleição municipal. O emedebista recebeu 59,35% dos votos válidos (3.393.110) ante 40,65% do psolista (2.323.901).

Em discurso, Nunes falou em vitória da gestão, enalteceu o governador Tarcísio de Freitas (Republicanos), que estava a seu lado e a quem chamou de 'líder maior', e fez menção tímida ao ex-presidente Bolsonaro (PL). Disse ainda que governará para todos e que o equilíbrio superou o extremismo. "O trabalho venceu a retórica das ideologias", afirmou.

Tarcísio foi o principal padrinho eleitoral de Nunes, diante do apoio hesitante de Bolsonaro. Boulos era aposta de Lula (PT). Também em discurso, o governador disse que o aliado teve uma "vitória maiúscula". Mais cedo, havia afirmado, sem apresentar provas, que o PCC orientou voto em Boulos.

O psolista acionou a Justiça contra Tarcísio e o prefeito. Sobre a derrota, disse que sua campanha "recuperou a dignidade da esquerda". **A6 a A14**

■ mundo

Esquerda e governista devem ir ao 2º turno no Uruguai **A28**



Eleição consolida hegemonia de PSD e MDB nas capitais

PSD e MDB conquistaram mais capitais, cinco cada um, e são os partidos que mais elegeram prefeitos no país. PL e União Brasil venceram em quatro capitais, e o PT, em uma. **A19**

Fuad Noman é reeleito em virada no 2º turno em Belo Horizonte

O prefeito de Belo Horizonte, Fuad Noman (PSD), 77, foi reeleito com 53,73% dos votos válidos, superando Bruno Engler (PL), que havia largado na frente no primeiro turno. **A23**

PT elege Leitão em Fortaleza, sua única vitória em capitais **A24**

PL, PT e PSDB sofrem derrotas no interior de São Paulo **A16**

EDITORIAIS **A2**

Que Nunes faça por merecer o voto de confiança Sobre desfecho da eleição paulistana e carências da metrópole.

Incerteza prevalece na eleição americana A respeito de disputa acirrada entre Kamala e Trump na reta final.



LUBRAX

TOP of MIND

Quando a gente pensa primeiro no cliente, o cliente também pensa primeiro em nós.

Lubrax. 8 anos consecutivos em 1º lugar no Top of Mind na categoria Óleo Lubrificante.

GRÁFICOS

