



**CLIPPING E CURADORIA DE NOTÍCIAS**  
**16.01.2024**

## ÍNDICE

1. [RELATÓRIO](#)

Notícias Sistema Fecomércio RN:

2. [Sesc](#)

3. [Sesc](#)

4. [Ricardo Chaves abre carnaval do Sesc em Natal](#)

5. [Ricardo Chaves abre carnaval do Sesc em Natal; evento será no Centro da cidade](#)

6. [Ricardo Chaves abre a programação de carnaval do Sesc em Natal](#)

7. [Ricardo Chaves abre a programação de carnaval do Sesc em Natal](#)

8. [Balé do Sesc segue com turmas abertas para fevereiro](#)

9. [Carnaval Sesc RN](#)

10. [O restaurante Navarro](#)

Notícias de Interesse:

11. [Inflação deve fechar este ano em 3,87%](#)

12. [Inflação deve fechar este ano em 3,87%, prevê Banco Central](#)

13. [Inflação deve fechar este ano em 3,87%](#)

14. [Inflação deve fechar este ano em 3,87%](#)

15. [Pagamento do abono salarial do calendário 2024 começa em fevereiro](#)

16. [Pagamento do abono salarial de 2024 começa em fevereiro; confira calendário](#)

17. [45% dos CEOs acham que suas empresas não durarão mais do que 10 anos, diz PwC](#)

18. [Mercado imobiliário destaca 'boom' após novo Plano Diretor](#)

19. [Mercado prevê um boom imobiliário em Natal este ano](#)

20. [Mercado imobiliário destaca 'boom' após novo Plano Diretor](#)

21. [Procon Natal identifica aumento de 18% no preço do material escolar](#)
22. [Pesquisa do Procon Natal identifica aumento de 18% no preço do material escolar](#)
23. [Procon registra aumento de 18% no preço do material escolar em Natal \(RN\)](#)
24. [Preço do material escolar aumentou 18% em Natal, diz Procon](#)
25. [Procon Natal identifica aumento de 18% no preço do material escolar](#)
26. [Procon Natal identifica aumento de 18% no preço do material escolar](#)
27. [Capas de Jornais](#)
28. [GRÁFICOS](#)

## RELATÓRIO

No próximo dia 1º de fevereiro, o cantor Ricardo Chaves fará a abertura da programação de carnaval do **Serviço Social do Comércio do Rio Grande do Norte (Sesc RN)**. A instituição, vinculada ao Sistema Fecomércio, promoverá o show gratuitamente na avenida Rio Branco, intitulado “Bloco Sesc: Parada na Ladeira”, a partir das 17h30. O nome do bloco faz alusão direta à ladeira da avenida Rio Branco, onde ocorrerá o show.

Em fevereiro, tem início as aulas do Balé do **Serviço Social do Comércio do Rio Grande do Norte (Sesc RN), instituição do Sistema Fecomércio**, que segue com vagas nas turmas das unidades Cidade Alta e Zona Norte. As inscrições são presenciais na Central de Relacionamento com valores a partir de R\$ 35,00 mensais.

O mercado financeiro reduziu a previsão da inflação para este ano. Segundo projeção do Boletim Focus, divulgada hoje (15) pelo Banco Central (BC), o Índice de Preços ao Consumidor Amplo (IPCA) - considerado a inflação oficial do país - deve fechar este ano em 3,87%. Há uma semana, a projeção do mercado era de que a inflação este ano ficasse em 3,90%.

A partir de 15 de fevereiro, a Caixa começa a pagar o abono salarial do calendário 2024, referente ao ano-base 2022. O calendário foi aprovado pelo Conselho Deliberativo do Fundo de Amparo ao Trabalhador (Codefat), em reunião realizada em dezembro do ano passado.

Presidentes de grandes companhias globais veem suas empresas mais preparadas para enfrentar mudanças disruptivas, como o aquecimento global e o advento de tecnologias como a inteligência artificial (IA) generativa, mas ainda demonstram preocupação com a continuidade de seus negócios, mostra uma pesquisa global da consultoria PwC.

O crescimento do mercado imobiliário em Natal, perceptível após a revisão do Plano Diretor, sancionado pelo prefeito Álvaro Dias em março de 2022, tem trazido otimismo ao setor. Com a previsão de R\$ 3 bilhões em investimentos até 2026, empresários da área acreditam que esse ritmo deve aumentar nos próximos anos.

Para o empresário Ricardo Abreu, não há dúvidas de que o aquecimento do setor está ligado à mudança na legislação. “A retomada do mercado imobiliário em Natal, sem dúvida nenhuma, passou por esse novo plano diretor. É um plano atual, a nível Brasil, um plano que foi bem debatido e isso vem fazendo com que várias empresas buscassem terrenos e parcerias para a construção de novos edifícios”, aponta.

O Instituto Municipal de Proteção e Defesa do Consumidor – Procon Natal, realizou pesquisa de preço de itens que compõem a lista de material escolar dos estudantes (exceto livros), e constatou aumento em relação à pesquisa anterior de 18%. A equipe registrou um aumento de R\$ 33,57 em relação aos mesmos materiais pesquisados anteriormente, ou seja, o preço médio passou para R\$ 181,63, quando na pesquisa

anterior era de R\$ 148,06. Os dados analisados demonstram que é essencial a pesquisa antes de sair às compras de material escolar, sendo no comércio varejista ou atacadista.

## Sesc

Link	<a href="https://tribunadonorte.com.br/colunas/notas-e-comentarios/notas-e-comentarios-137/">https://tribunadonorte.com.br/colunas/notas-e-comentarios/notas-e-comentarios-137/</a>
Data da publicação	16/01/2024
Veículo	TRIBUNA DO NORTE
Classificação	POSITIVO

## Sesc

No próximo dia 1º de fevereiro, o cantor Ricardo Chaves fará a abertura da programação de carnaval do Serviço Social do Comércio do Rio Grande do Norte (Sesc RN). A instituição, vinculada ao Sistema Fecomércio, promoverá o show gratuitamente na avenida Rio Branco, intitulado "Bloco Sesc: Parada na Ladeira", a partir das 17h30. O nome do bloco faz alusão direta à ladeira da avenida Rio Branco, onde ocorrerá o show.

## Ricardo Chaves abre a programação de carnaval do Sesc em Natal/RN

Link	<a href="https://anacadengue.com.br/2024/01/15/ricardo-chaves-abre-a-programacao-de-carnaval-do-sesc-em-natal-rn/">https://anacadengue.com.br/2024/01/15/ricardo-chaves-abre-a-programacao-de-carnaval-do-sesc-em-natal-rn/</a>
Data da publicação	15/01/2024
Veículo	BLOG ANA CADENGUE
Classificação	POSITIVO

# Ricardo Chaves abre a programação de carnaval do Sesc em Natal/RN



O cantor Ricardo Chaves fará a abertura da programação de carnaval do Serviço Social do Comércio do Rio Grande do Norte (Sesc RN), uma instituição do Sistema Fecomércio, que promoverá show gratuito, na

avenida Rio Branco, no dia 1º de fevereiro, com o “Bloco Sesc: Parada na Ladeira”, a partir das 17h30.

O nome do bloco é uma referência direta à ladeira da avenida Rio Branco, onde acontecerá o show de encerramento. A ideia é reviver os antigos blocos de rua de Natal/RN, partindo do Sesc Cidade Alta e percorrendo ruas do Centro da cidade, animado pelas bandas de carnaval. Além disso, movimentar o comércio da região com a movimentação do público.

A programação de carnaval 2024 do Sesc segue até o final de fevereiro, com atrações na capital e interior. Após a abertura, no dia 2, a unidade Rio Branco recebe a Orquestra do Papão e no dia 23, a cantora Carmem Pradella, durante a tradicional feijoada das sextas-feiras, no almoço.

No dia 4, a unidade Sesc Zona Norte abrirá suas portas das 9h às 16h, numa edição especial do projeto Domingo Recreativo, com apresentação do cantor Júnior Bahya e recreação infantil. Já no dia 18, recebe a cantora Cristiane Velassy. Em ambos os dias, o acesso será um (01) quilo de alimento não perecível, para quem não tiver a credencial do Sesc.

Em Mossoró, a prévia de carnaval acontece no dia 9, com o cantor Alan Jones e Banda. Já em Caicó, os festejos acontecem no formato de ressaca carnavalesca. Na noite do dia 23, recebe Orquestra Furiosa com ingresso trocado pela doação de alimentos e no dia 25, a unidade abre para credenciados, com atração da cantora Wall Dutra.



Em todos os polos, durante o mês de fevereiro, o Sesc estará com equipe multidisciplinar realizando ações de educação em saúde e uma campanha de combate à violência contra a mulher.

**Serviço:**

**O quê?** Ricardo Chaves abre a programação de carnaval do Sesc em Natal/RN.

**Onde?** Sesc Rio Branco

**Programação:**

1º/2 – Bloco Sesc: Parada na Ladeira com Ricardo Chaves, no Sesc Rio Branco;

2/2 – Orquestra do Papão, no Sesc Rio Branco;

4/2 – Domingo Recreativo: Orquestra do Papão, encontro de escolas de samba e bonecos gigantes, no Sesc Zona Norte;

9/2 – Prévia de Carnaval com Alan Jones e Banda, no Sesc Mossoró;

23/2 – Ressaca de Carnaval: Orquestra Furiosa e Wall Dutra, no Sesc Caicó e Carmem Pradella, no Sesc Rio Branco;

25/2 – Wall Dutra, no Sesc Caicó.

## Ricardo Chaves abre carnaval do Sesc em Natal

Link	<a href="https://opot.com.br/ricardo-chaves-abre-carnaval-do-sesc-em-natal/">https://opot.com.br/ricardo-chaves-abre-carnaval-do-sesc-em-natal/</a>
Data da publicação	15/01/2024
Veículo	BLOG O POTI
Classificação	POSITIVO

# Ricardo Chaves abre carnaval do Sesc em Natal



Show acontece no dia 1º de fevereiro, gratuito, na ladeira da Avenida Rio Branco. Foto: Divulgação.

No próximo dia 1º de fevereiro, o cantor Ricardo Chaves fará a abertura da programação de carnaval do Serviço Social do Comércio do Rio Grande do Norte (Sesc RN). A instituição, vinculada ao Sistema Fecomércio, promoverá o show gratuitamente na avenida Rio Branco, intitulado “Bloco Sesc: Parada na Ladeira”, a partir das 17h30.

O nome do bloco faz alusão direta à ladeira da avenida Rio Branco, onde ocorrerá o show de encerramento. A proposta é resgatar a tradição dos antigos blocos de rua de Natal, saindo do Sesc Cidade Alta e percorrendo ruas do Centro da cidade, ao som de bandas de carnaval. O evento também busca impulsionar o comércio local com a presença do público.

A programação de carnaval do Sesc se estenderá até o final de fevereiro, contemplando a capital e o interior do estado. Após a abertura, no dia 2, a unidade Rio Branco receberá a **Orquestra do Papão**, enquanto no dia 23, a cantora **Carmem Pradella** animará a tradicional feijoada das sextas-feiras, no almoço.

No dia 4, a unidade Sesc Zona Norte terá uma edição especial do projeto **Domingo Recreativo**, abrindo suas portas das 9h às 16h. O cantor **Júnior Bahya** se apresentará, acompanhado de atividades recreativas para crianças. Em 18 de fevereiro, a cantora **Cristiane Velassy** será a atração. A entrada será um quilo de alimento não perecível, para quem não possuir a credencial do Sesc.

Mossoró terá sua prévia de carnaval em 9 de fevereiro, com o cantor **Alan Jones e Banda**. Em Caicó, os festejos ocorrerão no formato de ressaca carnavalesca, com a **Orquestra Furiosa** se apresentando na noite de 23 de fevereiro, mediante a doação de alimentos. No dia 25, a unidade abrirá para credenciados, com a cantora **Wall Dutra** como atração.

Em todos os polos, durante o mês de fevereiro, o Sesc realizará ações de educação em saúde por meio de uma equipe multidisciplinar, além de uma campanha de combate à violência contra a mulher.

## Programação:

- 1º/2 – Bloco Sesc: Parada na Ladeira com Ricardo Chaves, no Sesc Rio Branco;
- 2/2 – Orquestra do Papão, no Sesc Rio Branco;
- 4/2 – Domingo Recreativo: Orquestra do Papão, encontro de escolas de samba e bonecos gigantes, no Sesc Zona Norte;
- 9/2 – Prévia de Carnaval com Alan Jones e Banda, no Sesc Mossoró;
- 23/2 – Ressaca de Carnaval: Orquestra Furiosa e Wall Dutra, no Sesc Caicó e Carmem Pradella, no Sesc Rio Branco;

25/2 – Wall Dutra, no Sesc Caicó. **Serviço:**  
**O quê?** Ricardo Chaves abre a programação de carnaval do Sesc em Natal/RN.  
**Onde?** Sesc Rio Branco

Ricardo Chaves abre carnaval do Sesc em Natal; evento será no Centro da cidade

Link	<a href="https://pensenumanoticia.com.br/ricardo-chaves-abre-carnaval-do-sesc-em-natal-evento-sera-no-centro-da-cidade/">https://pensenumanoticia.com.br/ricardo-chaves-abre-carnaval-do-sesc-em-natal-evento-sera-no-centro-da-cidade/</a>
Data da publicação	15/01/2024
Veículo	BLOG PENSE NUMA NOTÍCIA
Classificação	POSITIVO

## Ricardo Chaves abre carnaval do Sesc em Natal; evento será no Centro da cidade



Show acontece no dia 1º de fevereiro, gratuito, na ladeira da Avenida Rio Branco. Foto: Divulgação.

No próximo dia 1º de fevereiro, o cantor Ricardo Chaves fará a abertura da programação de carnaval do Serviço Social do Comércio do Rio Grande do Norte (Sesc RN).

A instituição, vinculada ao Sistema Fecomércio, promoverá o show gratuitamente na avenida Rio Branco, intitulado "Bloco Sesc: Parada na Ladeira", a partir das 17h30.

O nome do bloco faz alusão direta à ladeira da avenida Rio Branco, onde ocorrerá o show de encerramento. A proposta é resgatar a tradição dos antigos blocos de rua de Natal, saindo do Sesc Cidade Alta e percorrendo ruas do Centro da cidade, ao som de bandas de carnaval. O evento também busca impulsionar o comércio local com a presença do público.

A programação de carnaval do Sesc se estenderá até o final de fevereiro, contemplando a capital e o interior do estado. Após a abertura, no dia 2, a unidade Rio Branco receberá a **Orquestra do Papão**, enquanto no dia 23, a cantora **Carmem Pradella** animará a tradicional feijoada das sextas-feiras, no almoço.

No dia 4, a unidade Sesc Zona Norte terá uma edição especial do projeto **Domingo Recreativo**, abrindo suas portas das 9h às 16h. O cantor **Júnior Bahia** se apresentará, acompanhado de atividades recreativas para crianças. Em 18 de fevereiro, a cantora **Cristiane Velassy** será a atração. A entrada será um quilo de alimento não perecível, para quem não possuir a credencial do Sesc.

Mossoró terá sua prévia de carnaval em 9 de fevereiro, com o cantor **Alan Jones e Banda**. Em Caicó, os festejos ocorrerão no formato de ressaca carnavalesca, com a **Orquestra Furiosa** se apresentando na noite de 23 de fevereiro, mediante a doação de alimentos. No dia 25, a unidade abrirá para credenciados, com a cantora **Wall Dutra** como atração.

Em todos os polos, durante o mês de fevereiro, o Sesc realizará ações de educação em saúde por meio de uma equipe multidisciplinar, além de uma campanha de combate à violência contra a mulher.

### *Programação:*

- 1º/2 – Bloco Sesc: Parada na Ladeira com Ricardo Chaves, no Sesc Rio Branco;
- 2/2 – Orquestra do Papão, no Sesc Rio Branco;
- 4/2 – Domingo Recreativo: Orquestra do Papão, encontro de escolas de samba e bonecos gigantes, no Sesc Zona Norte;
- 9/2 – Prévia de Carnaval com Alan Jones e Banda, no Sesc Mossoró;
- 23/2 – Ressaca de Carnaval: Orquestra Furiosa e Wall Dutra, no Sesc Caicó e Carmem Pradella, no Sesc Rio Branco;
- 25/2 – Wall Dutra, no Sesc Caicó.

- **Serviço:**  
**O quê?** Ricardo Chaves abre a programação de carnaval do Sesc em Natal/RN.  
**Onde?** Sesc Rio Branco

Fonte: O Poti

## Ricardo Chaves abre a programação de carnaval do Sesc em Natal

Link	<a href="https://papocultura.com.br/ricardo-chaves-sesc-rn/">https://papocultura.com.br/ricardo-chaves-sesc-rn/</a>
Data da publicação	15/01/2024
Veículo	BLOG PAPO CULTURA
Classificação	POSITIVO

# Ricardo Chaves abre a programação de carnaval do Sesc em Natal



O cantor Ricardo Chaves fará a abertura da programação de carnaval do Sesc RN, que promoverá show gratuito na avenida Rio Branco, no dia 1º de fevereiro, com o “Bloco Sesc: Parada na Ladeira”, a partir das 17h30.

O nome do bloco é uma referência direta à ladeira da avenida Rio Branco, onde acontecerá o show de encerramento. A ideia é reviver os antigos blocos de rua de Natal, partindo do Sesc Cidade Alta e percorrendo ruas do Centro da cidade, animado



pelas bandas de carnaval. Além disso, movimentar o comércio da região com a movimentação do público.

A programação de carnaval 2024 do Sesc segue até o final de fevereiro, com atrações na capital e interior. Após a abertura, no dia 2, a unidade Rio Branco recebe a Orquestra do Papão e no dia 23, a cantora Carmem Pradella, durante a tradicional feijoada das sextas-feiras, no almoço.

No dia 4, a unidade Sesc Zona Norte abrirá suas portas das 9h às 16h, numa edição especial do projeto Domingo Recreativo, com apresentação do cantor Júnior Bahia e recreação infantil. Já no dia 18, recebe a cantora Cristiane Velassy. Em ambos os dias, o acesso será um (01) quilo de alimento não perecível, para quem não tiver a credencial do Sesc.

Em Mossoró, a prévia de carnaval acontece no dia 9, com o cantor Alan Jones e Banda. Já em Caicó, os festejos acontecem no formato de ressaca carnavalesca. Na noite do dia 23, recebe Orquestra Furiosa com ingresso trocado pela doação de alimentos e no dia 25, a unidade abre para credenciados, com atração da cantora Wall Dutra.

Em todos os polos, durante o mês de fevereiro, o Sesc estará com equipe multidisciplinar realizando ações de educação em saúde e uma campanha de combate à violência contra a mulher.

**Serviço:**

**O quê?** Ricardo Chaves abre a programação de carnaval do Sesc em Natal/RN.

**Onde?** Sesc Rio Branco

**Programação:**

1º/2 – Bloco Sesc: Parada na Ladeira com Ricardo Chaves, no Sesc Rio Branco;

2/2 – Orquestra do Papão, no Sesc Rio Branco;

4/2 – Domingo Recreativo: Orquestra do Papão, encontro de escolas de samba e bonecos gigantes, no Sesc Zona Norte;

9/2 – Prévia de Carnaval com Alan Jones e Banda, no Sesc Mossoró;

23/2 – Ressaca de Carnaval: Orquestra Furiosa e Wall Dutra, no Sesc Caicó e Carmem Pradella, no Sesc Rio Branco;

25/2 – Wall Dutra, no Sesc Caicó.

## Balé do Sesc segue com turmas abertas para fevereiro

Link	<a href="https://blogdofm.com.br/bale-do-sesc-segue-com-turmas-abertas-para-fevereiro/">https://blogdofm.com.br/bale-do-sesc-segue-com-turmas-abertas-para-fevereiro/</a>
Data da publicação	15/01/2024
Veículo	BLOG DO FM
Classificação	POSITIVO

## Balé do Sesc segue com turmas abertas para fevereiro



FOTO: REPRODUÇÃO

Em fevereiro, tem início as aulas do Balé do Serviço Social do Comércio do Rio Grande do Norte (Sesc RN), instituição do Sistema Fecomércio, que segue com vagas nas turmas das unidades Cidade Alta e Zona Norte. As inscrições são presenciais na Central de Relacionamento com valores a partir de R\$ 35,00 mensais.

As turmas variam de acordo com a faixa etária e experiência dos participantes, ou seja, a partir dos 4 anos e com avaliação dos professores

nas duas unidades do Sesc. No ato da matrícula, o inscrito terá uma aula nivelamento, que definirá o conhecimento prático.

O Balé do Sesc tem mais de 30 anos de desenvolvimento, fomento e incentivo no segmento da dança no estado. As salas de aula são climatizadas e contam com estrutura exigida para a prática, com piso, linóleo, barras e espelhamento. Os valores variam de acordo com a categoria da credencial Sesc do aluno, entre R\$ 35,00 e R\$ 57,00.

Para os alunos do Balé do Sesc, um dos momentos mais esperados é a apresentação de fim de ano, que envolve todos os alunos e bailarinos convidados. Em 2023, o tema do espetáculo aconteceu dentro da programação oficial do Brilha Natal da Fecomércio, com o nome “Prince: Em Busca do Tesouro”.

## Inflação deve fechar este ano em 3,87%

Link	<a href="https://noticias.uol.com.br/ultimas-noticias/agencia-brasil/2024/01/15/inflacao-deve-fechar-este-ano-em-387.htm">https://noticias.uol.com.br/ultimas-noticias/agencia-brasil/2024/01/15/inflacao-deve-fechar-este-ano-em-387.htm</a>
Data da publicação	15/01/2024
Veículo	UOL
Classificação	NOTÍCIA DE INTERESSE

# Inflação deve fechar este ano em 3,87%

O mercado financeiro reduziu a previsão da inflação para este ano. Segundo projeção do Boletim Focus, divulgada hoje (15) pelo Banco Central (BC), o Índice de Preços ao Consumidor Amplo (IPCA) - considerado a inflação oficial do país - deve fechar este ano em 3,87%. Há uma semana, a projeção do mercado era de que a [inflação este ano ficasse em 3,90%](#).

Divulgado semanalmente, o Boletim Focus reúne a projeção de mais de 100 instituições do mercado para os principais indicadores econômicos do país. Para 2025, a projeção da inflação deve ficar em 3,50%. Para 2026 e 2027, a previsão é que a inflação se mantenha nos 3,5% nos dois anos.

A estimativa para 2024 está dentro do intervalo de meta de inflação que deve ser perseguida pelo BC. Definida pelo Conselho Monetário Nacional (CMN), a meta é 3% para 2024, com intervalo de tolerância de 1,5 ponto percentual (p.p) para

cima ou para baixo. Ou seja, o limite inferior é 1,5% e o superior 4,5%.

Para alcançar a meta de inflação, o BC usa como principal instrumento a taxa básica de juros, a Selic, a [taxa básica de juros](#), definida em 11,75% ao ano pelo Comitê de Política Monetária (Copom).

O comitê informou que deve seguir com [cortes de 0,5 ponto percentual nas próximas reuniões](#).

Quando o Copom aumenta a taxa básica de juros, a finalidade é conter a demanda aquecida, e isso causa reflexos nos preços porque os juros mais altos encarecem o crédito e estimulam a poupança.

Quando o Copom diminui a Selic, a tendência é que o crédito fique mais barato, com incentivo à produção e ao consumo, reduzindo o controle sobre a inflação e estimulando a atividade econômica.

Para o mercado financeiro, a Selic deve encerrar 2024 em 9% ao ano. Para o fim de 2025, a estimativa é que a taxa básica caia para 8,5% ao ano. A mesma previsão para os anos de 2026 e 2027.

# Câmbio

O boletim divulgado nesta segunda-feira, também, prevê uma diminuição no valor do câmbio em dólar. Segundo o Focus, em 2024, a moeda fecha o ano em R\$ 4,95. Há quatro semanas a previsão era de que a moeda norte-americana ficasse em R\$ 5,00. Para 2025, a projeção é que o dólar também fique em R\$ 5,00. Para 2026, a previsão é que o câmbio feche em R\$ 5,06 e para 2027, em R\$ 5,10.

Continua após a publicidade

# PIB

Em relação ao crescimento do Produto Interno Bruto (PIB - Produto Interno Bruto, soma de todos os bens e serviços produzidos no país), o Focus manteve a previsão da semana passada de crescimento de 1,59% para este ano. Para 2025, o boletim também manteve a previsão de crescimento da semana passada de 2%, que também é a mesma para os anos de 2025 e 2026.

## Inflação deve fechar este ano em 3,87%, prevê Banco Central

Link	<a href="https://www.otempo.com.br/economia/inflacao-deve-fechar-este-ano-em-3-87-preve-banco-central-1.3312021">https://www.otempo.com.br/economia/inflacao-deve-fechar-este-ano-em-3-87-preve-banco-central-1.3312021</a>
Data da publicação	15/01/2024
Veículo	O TEMPO
Classificação	NOTÍCIA DE INTERESSE

### Inflação deve fechar este ano em 3,87%, prevê Banco Central

Estimativa para 2024 está dentro do intervalo de meta que deve ser perseguida pelo banco



Para o mercado financeiro, a Selic deve encerrar 2024 em 9% ao ano — Foto: Marcello Casaljr/Agência Brasil

Participe do canal de **O TEMPO** no **WhatsApp** e receba as notícias do dia direto no seu celular

0



A-normalA+

O mercado financeiro reduziu a previsão da inflação para este ano. Segundo projeção do Boletim Focus, divulgada hoje (15) pelo Banco Central (BC), o Índice de Preços ao Consumidor Amplo (IPCA) - considerado a inflação oficial do país - deve fechar este ano em 3,87%. Há uma semana, a projeção do mercado era de que a inflação este ano ficasse em 3,90%.

Divulgado semanalmente, o Boletim Focus reúne a projeção de mais de 100 instituições do mercado para os principais indicadores econômicos do país. Para 2025, a projeção da inflação deve ficar em 3,50%. Para 2026 e 2027, a previsão é que a inflação se mantenha nos 3,5% nos dois anos.

A estimativa para 2024 está dentro do intervalo de meta de inflação que deve ser perseguida pelo BC. Definida pelo Conselho Monetário Nacional (CMN), a meta é 3% para 2024, com intervalo de tolerância de 1,5 ponto percentual (p.p) para cima ou para baixo. Ou seja, o limite inferior é 1,5% e o superior 4,5%.

Para alcançar a meta de inflação, o BC usa como principal instrumento a taxa básica de juros, a Selic, a taxa básica de juros, definida em 11,75% ao ano pelo Comitê de Política Monetária (Copom). O comitê informou que deve seguir com cortes de 0,5 ponto percentual nas próximas reuniões.

Quando o Copom aumenta a taxa básica de juros, a finalidade é conter a demanda aquecida, e isso causa reflexos nos preços porque os juros mais altos encarecem o crédito e estimulam a poupança.

## **VEJA TAMBÉM**

Quando o Copom diminui a Selic, a tendência é que o crédito fique mais barato, com incentivo à produção e ao consumo, reduzindo o controle sobre a inflação e estimulando a atividade econômica.

Para o mercado financeiro, a Selic deve encerrar 2024 em 9% ao ano. Para o fim de 2025, a estimativa é que a taxa básica caia para 8,5% ao ano. A mesma previsão para os anos de 2026 e 2027.

## Câmbio

O boletim divulgado nesta segunda-feira, também, prevê uma diminuição no valor do câmbio em dólar. Segundo o Focus, em 2024, a moeda fecha o ano em R\$ 4,95. Há quatro semanas a previsão era de que a moeda norte-americana ficasse em R\$ 5,00. Para 2025, a projeção é que o dólar também fique em R\$ 5,00. Para 2026, a previsão é que o câmbio feche em R\$ 5,06 e para 2027, em R\$ 5,10.

## PIB

Em relação ao crescimento do Produto Interno Bruto (PIB - Produto Interno Bruto, soma de todos os bens e serviços produzidos no país), o Focus manteve a previsão da semana passada de crescimento de 1,59% para este ano. Para 2025, o boletim também manteve a previsão de crescimento da semana passada de 2%, que também é a mesma para os anos de 2025 e 2026. **(Agência Brasil)**

## Inflação deve fechar este ano em 3,87%

Link	<a href="https://agenciabrasil.ebc.com.br/economia/noticia/2024-01/inflacao-deve-fechar-este-ano-em-387">https://agenciabrasil.ebc.com.br/economia/noticia/2024-01/inflacao-deve-fechar-este-ano-em-387</a>
Data da publicação	15/01/2024
Veículo	AGÊNCIA BRASIL
Classificação	NOTÍCIA DE INTERESSE

## Inflação deve fechar este ano em 3,87%

### *Previsão é do Banco Central*

#### ouvir:

O mercado financeiro reduziu a previsão da inflação para este ano. Segundo projeção do Boletim Focus, divulgada hoje (15) pelo Banco Central (BC), o Índice de Preços ao Consumidor Amplo (IPCA) - considerado a inflação oficial do país - deve fechar este ano em 3,87%. Há uma semana, a projeção do mercado era de que a **inflação este ano ficasse em 3,90%**.

Divulgado semanalmente, o Boletim Focus reúne a projeção de mais de 100 instituições do mercado para os principais indicadores econômicos do país. Para 2025, a projeção da inflação deve ficar em 3,50%. Para 2026 e 2027, a previsão é que a inflação se mantenha nos 3,5% nos dois anos.

A estimativa para 2024 está dentro do intervalo de meta de inflação que deve ser perseguida pelo BC. Definida pelo Conselho Monetário Nacional (CMN), a meta é 3% para 2024, com intervalo de tolerância de 1,5 ponto percentual (p.p) para cima ou para baixo. Ou seja, o limite inferior é 1,5% e o superior 4,5%.

Para alcançar a meta de inflação, o BC usa como principal instrumento a taxa básica de juros, a Selic, a **taxa básica de juros**, definida em 11,75% ao ano pelo Comitê de Política Monetária (Copom).

O comitê informou que deve seguir com **cortes de 0,5 ponto percentual nas próximas reuniões**.

Quando o Copom aumenta a taxa básica de juros, a finalidade é conter a demanda aquecida, e isso causa reflexos nos preços porque os juros mais altos encarecem o crédito e estimulam a poupança.

Quando o Copom diminui a Selic, a tendência é que o crédito fique mais barato, com incentivo à produção e ao consumo, reduzindo o controle sobre a inflação e estimulando a atividade econômica.

Para o mercado financeiro, a Selic deve encerrar 2024 em 9% ao ano. Para o fim de 2025, a estimativa é que a taxa básica caia para 8,5% ao ano. A mesma previsão para os anos de 2026 e 2027.

## Câmbio

O boletim divulgado nesta segunda-feira, também, prevê uma diminuição no valor do câmbio em dólar. Segundo o Focus, em 2024, a moeda fecha o ano em R\$ 4,95. Há quatro semanas a previsão era de que a moeda norte-americana ficasse em R\$ 5,00. Para 2025, a projeção é que o dólar também fique em R\$ 5,00. Para 2026, a previsão é que o câmbio feche em R\$ 5,06 e para 2027, em R\$ 5,10.

## PIB

Em relação ao crescimento do Produto Interno Bruto (PIB - Produto Interno Bruto, soma de todos os bens e serviços produzidos no país), o Focus manteve a previsão da semana passada de crescimento de 1,59% para este ano. Para 2025, o boletim também manteve a previsão de crescimento da semana passada de 2%, que também é a mesma para os anos de 2025 e 2026.

## Inflação deve fechar este ano em 3,87%

Link	<a href="https://blogafonte.com.br/2024/01/15/inflacao-deve-fechar-este-ano-em-387/">https://blogafonte.com.br/2024/01/15/inflacao-deve-fechar-este-ano-em-387/</a>
Data da publicação	15/01/2024
Veículo	BLOG A FONTE
Classificação	NOTÍCIA DE INTERESSE

## Inflação deve fechar este ano em 3,87%

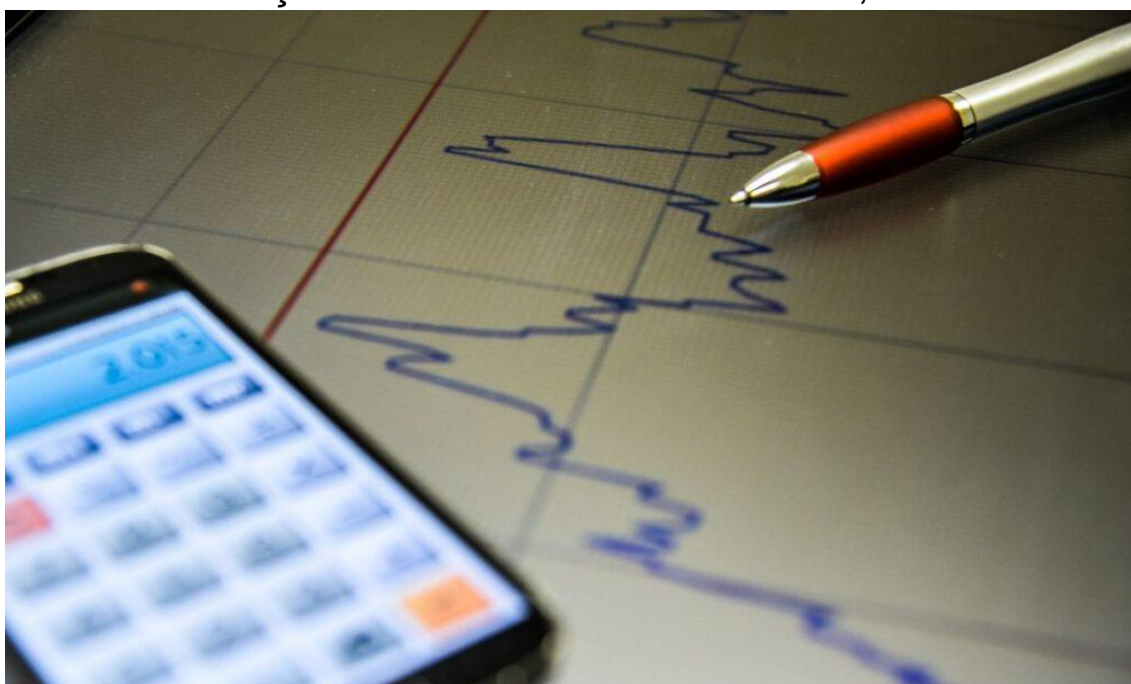

© Marcello Casal Jr/Agência Brasil/Arquivo

**Por Agência Brasil** – O mercado financeiro reduziu a previsão da inflação para este ano. Segundo projeção do Boletim Focus, divulgada hoje (15) pelo Banco Central (BC), o Índice de Preços ao Consumidor Amplo (IPCA) – considerado a inflação oficial do país – deve fechar este ano em 3,87%. Há uma semana, a projeção do mercado era de que a [inflação este ano ficasse em 3,90%](#).

Divulgado semanalmente, o Boletim Focus reúne a projeção de mais de 100 instituições do mercado para os principais indicadores econômicos do país. Para 2025, a projeção da inflação deve ficar em 3,50%. Para 2026 e 2027, a previsão é que a inflação se mantenha nos 3,5% nos dois anos.

A estimativa para 2024 está dentro do intervalo de meta de inflação que deve ser perseguida pelo BC. Definida pelo Conselho Monetário Nacional (CMN), a meta é 3% para 2024, com intervalo de tolerância de 1,5 ponto percentual (p.p) para cima ou para baixo. Ou seja, o limite inferior é 1,5% e o superior 4,5%.

Para alcançar a meta de inflação, o BC usa como principal instrumento a taxa básica de juros, a Selic, a [taxa básica de juros](#), definida em 11,75% ao ano pelo Comitê de Política Monetária (Copom).

O comitê informou que deve seguir com [cortes de 0,5 ponto percentual nas próximas reuniões](#).

Quando o Copom aumenta a taxa básica de juros, a finalidade é conter a demanda aquecida, e isso causa reflexos nos preços porque os juros mais altos encarecem o crédito e estimulam a poupança.

Quando o Copom diminui a Selic, a tendência é que o crédito fique mais barato, com incentivo à produção e ao consumo, reduzindo o controle sobre a inflação e estimulando a atividade econômica.

Para o mercado financeiro, a Selic deve encerrar 2024 em 9% ao ano. Para o fim de 2025, a estimativa é que a taxa básica caia para 8,5% ao ano. A mesma previsão para os anos de 2026 e 2027.

O boletim divulgado nesta segunda-feira, também, prevê uma diminuição no valor do câmbio em dólar. Segundo o Focus, em 2024, a moeda fecha o ano em R\$ 4,95. Há quatro semanas a previsão era de que a moeda norte-americana ficasse em R\$ 5,00. Para 2025, a projeção é que o dólar também fique em R\$ 5,00. Para 2026, a previsão é que o câmbio feche em R\$ 5,06 e para 2027, em R\$ 5,10.

Em relação ao crescimento do Produto Interno Bruto (PIB – Produto Interno Bruto, soma de todos os bens e serviços produzidos no país), o Focus manteve a previsão da semana passada de crescimento de 1,59% para este ano. Para 2025, o boletim também manteve a previsão de crescimento da semana passada de 2%, que também é a mesma para os anos de 2025 e 2026.

## Pagamento do abono salarial do calendário 2024 começa em fevereiro

Link	<a href="https://agenciabrasil.ebc.com.br/economia/noticia/2024-01/pagamento-do-abono-salarial-do-calendario-2024-comeca-em-fevereiro">https://agenciabrasil.ebc.com.br/economia/noticia/2024-01/pagamento-do-abono-salarial-do-calendario-2024-comeca-em-fevereiro</a>
Data da publicação	15/01/2024
Veículo	AGÊNCIA BRASIL
Classificação	NOTÍCIA DE INTERESSE

# Pagamento do abono salarial do calendário 2024 começa em fevereiro

*Crédito será feito de forma escalonada*

A partir de 15 de fevereiro, a Caixa começa a pagar o abono salarial do calendário 2024, referente ao ano-base 2022. O calendário foi aprovado pelo Conselho Deliberativo do Fundo de Amparo ao Trabalhador (Codefat), em reunião realizada em dezembro do ano passado.

O crédito será feito de forma escalonada, de acordo com o mês de nascimento dos trabalhadores. Os que têm conta corrente ou poupança na Caixa receberão direto em sua conta. Os demais beneficiários receberão os valores por meio da Poupança Social Digital, aberta automaticamente pela Caixa, conforme o calendário de pagamento.

A movimentação da Poupança Social Digital é realizada pelo Aplicativo Caixa Tem, que permite pagar contas, fazer transferências, pagar na maquininha e realizar compras com o cartão de débito virtual.

Caso não seja possível a abertura da conta digital, o saque poderá ser feito com o Cartão Social e senha nos terminais de autoatendimento, unidades lotéricas, correspondentes Caixa Aqui ou nas agências da Caixa.

# O que é o Abono Salarial

Instituído pela [Lei 7.998/90](#), o abono salarial equivale ao valor de, no máximo, um salário mínimo, a ser pago conforme calendário anual estabelecido pelo Codefat aos trabalhadores que satisfaçam os requisitos previstos em lei. Os recursos para pagamento são oriundos do Fundo de Amparo ao Trabalhador (FAT).



## Pagamento do abono salarial de 2024 começa em fevereiro; confira calendário

Link	<a href="https://www.cnnbrasil.com.br/economia/financas/pagamento-do-abono-salarial-de-2024-comeca-em-fevereiro-confira-calendario/">https://www.cnnbrasil.com.br/economia/financas/pagamento-do-abono-salarial-de-2024-comeca-em-fevereiro-confira-calendario/</a>
Data da publicação	15/01/2024
Veículo	CNN BRASIL
Classificação	NOTÍCIA DE INTERESSE

# Pagamento do abono salarial de 2024 começa em fevereiro; confira calendário

Benefício pode ser sacado até 27 de dezembro de 2024



Abono tem teto no valor do salário mínimo USP Imagens

Começam no dia 15 de fevereiro os pagamentos do abono salarial PIS/Pasep de 2024.

Os benefícios são referentes ao ano-base de 2022 seus valores variam de acordo com a quantidade de meses trabalhados, tendo como teto o valor de um salário mínimo (R\$ 1.412).

O calendário foi aprovado pelo Conselho Deliberativo do Fundo de Amparo ao Trabalhador (Codefat), em reunião realizada em dezembro do ano passado.

Os pagamentos ocorrem de maneira escalonada, de acordo com o mês de nascimento do trabalhador. Confira a seguir o calendário de pagamentos de 2024:

[A Flourish table](#)

Antes, o pagamento do benefício administrado pelo Banco do Brasil era feito de acordo com o último dígito do número do PASEP.

Na última reunião do Codefat, o conselho definiu que os participantes do PIS e do PASEP seguirão a mesma regra, conforme data de aniversário do beneficiário, podendo receber o pagamento até o dia 27 de dezembro de 2024.

De acordo com publicação do Ministério do Trabalho e Emprego, estima-se que 24,5 milhões de trabalhadores recebam o benefício, que soma um montante total de R\$ 23,9 bilhões em 2024.

## Quem tem direito ao abono salarial

Para receber o PIS/Pasep, o trabalhador ou servidor precisa atender os seguintes critérios:

- Estar inscrito no programa PIS/Pasep há pelo menos cinco anos;
- Trabalhar para empregadores contribuintes do PIS/Pasep;
- Ter trabalhado por pelo menos 30 dias, consecutivos ou não, durante o ano-base;
- Ter dados corretamente informados pelo empregador na Relação Anual de Informações Sociais (RAIS) ou no eSocial do ano-base considerado para apuração. O prazo para essa atualização foi até 30 de setembro de 2022.

Caso não atenda todos os requisitos, a pessoa não terá direito ao abono salarial.

Empregados domésticos, trabalhadores rurais ou urbanos empregados por pessoa física e trabalhadores empregados por pessoa física equiparada a jurídica também não têm direito ao benefício.

## Como consultar o benefício

Para consultar o benefício é possível ligar no 158 ou acessar a Carteira de Trabalho Digital no portal [gov.br](http://gov.br).

## Como conferir o número do PIS

O número do PIS, que também é conhecido como NIS (Número de Identificação Social) ou NIT (Número de Identificação do Trabalhador) pode ser encontrado na carteira de trabalho ou no extrato do FGTS.

É possível também consultar o número pelo [site do Cnis](#), clicando nas áreas “Cidadão”, “Inscrição” e “Filiado”. Depois de digitar os

dados pessoais, o número aparecerá num pequeno quadro, à direita da tela.

Outra opção é fazer a solicitação em uma agência da Caixa ou entrando em contato com o banco via telefone, mediante apresentação de documento de identificação.

Já a consulta do Pasep pode ser realizada pelo telefone 0800-729-0722 ou em qualquer agência do Banco do Brasil, mediante apresentação de documento oficial de identificação.

## Como sacar PIS/Pasep

Para trabalhadores da iniciativa privada que têm contracorrente ou poupança na Caixa, o valor do PIS cai direto na conta.

Para quem não tem, o pagamento será por meio da Poupança Social Digital, aberta automaticamente pelo banco.

Já o Pasep é pago pelo Banco do Brasil.

*\*Publicado por João Nakamura*

## 45% dos CEOs acham que suas empresas não durarão mais do que 10 anos, diz PwC

Link	<a href="https://oglobo.globo.com/economia/noticia/2024/01/15/45percent-dos-ceos-acham-que-suas-empresas-nao-durarao-mais-do-que-10-anos-diz-pwc.ghtml">https://oglobo.globo.com/economia/noticia/2024/01/15/45percent-dos-ceos-acham-que-suas-empresas-nao-durarao-mais-do-que-10-anos-diz-pwc.ghtml</a>
Data da publicação	15/01/2024
Veículo	O GLOBO
Classificação	NOTÍCIA DE INTERESSE

## 45% dos CEOs acham que suas empresas não durarão

### mais do que 10 anos, diz PwC

Edição de 2024 da Global CEO Survey, pesquisa da consultoria com cerca de 4,7 mil presidentes de grandes companhias de todo o mundo divulgada no Fórum Econômico Mundial, mostra preocupação com mudanças climáticas e disrupção tecnológica

Por

-



Mais de 4,7 mil CEOs acreditam que suas empresas não vão durar mais de 10 ans, diz pesquisa — Foto: Unsplash

Presidentes de grandes companhias globais veem suas empresas mais preparadas para enfrentar mudanças disruptivas, como o aquecimento global e o advento de tecnologias como a inteligência artificial (IA) generativa, mas ainda demonstram preocupação com a continuidade de seus negócios, mostra uma pesquisa global da consultoria PwC.

- Segundo a Global CEO Survey de 2024, 45% dos presidentes de empresas acham que suas empresas durarão 10 anos ou menos caso sigam o rumo atual, acima dos 39% de 2023. No Brasil, 41% disseram que suas empresas durarão até no máximo dez anos, ante 33% em 2023. A pesquisa, divulgada durante o Fórum

Econômico Mundial, em Davos, na Suíça, ouviu cerca de 4,7 mil no mundo todo.

Para Marco Castro, sócio presidente da PwC no Brasil, os dados confirmam que o mundo corporativo encara as mudanças disruptivas com um "senso de urgência".



Marco Castro, sócio presidente da PwC no Brasil: preocupação com

perpetuidade dos negócios persiste mesmo após executivos tomarem medidas de adaptação — Foto: Sergio Zacchi/Divulgação

O calor que marcou tanto o verão do Hemisfério Norte quanto a primavera no Brasil pode ter ajudado a aumentar a preocupação com as mudanças climáticas. Assim como o lançamento da ferramenta de IA ChatGPT, na virada de 2022 para 2023, colocou essa tecnologia de produção de conteúdo sob os holofotes da evolução tecnológica, com potencial de aumentar a produtividade das empresas e ameaçar diversos empregos.

97% tomaram medidas, mas efeito parece pequeno

Castro chamou a atenção para o fato de que 97% dos CEOs disseram na pesquisa "ter tomado pelo menos algumas medidas para mudar sua forma de criar, entregar e capturar valor nos últimos cinco anos", conforme o relatório da pesquisa. O problema, segundo o executivo da PwC, é que essas medidas parecem ser insuficientes para reduzir a confiança de que seus negócios se manterão no mercado a longo prazo.

– Já no ano passado, muitos achavam que negócios não seriam longevos sem mudar de modelo e fizeram mudanças, mas a percepção de que não os negócios não se perpetuarão aumentou – afirmou Castro.

A perpetuidade dos negócios também parece ter se descolado do desempenho da economia. As preocupações com a inflação elevada que se espalhou mundo afora no processo de retomada pós-Covid-19 e com os aumentos de juros para enfrentar a carestia diminuíram.



Crescimento da economia global vai acelerar

Com isso, 38% dos CEOs entrevistados acham que o crescimento global acelerará nos próximos 12 meses, ante 18% em 2023. Entre os brasileiros, 36% creem na aceleração, ante 17% na edição anterior da pesquisa.

Para Castro, o descompasso entre a percepção sobre o desempenho da economia e a confiança na perpetuidade dos negócios da empresa são um sinal do tal "senso de urgência" em relação às mudanças disruptivas.

O comandante da PwC vê algumas particularidades da posição das companhias brasileiras em relação às mudanças que estão no radar do mundo corporativo. A necessidade de fazer a transição para fontes de energia de baixo carbono, como estratégia para mitigar as mudanças climáticas, pode espalhar oportunidades de negócios pelo Brasil, cuja matriz energética se destaca pelo caráter renovável.

A implicação é que a adaptação dos negócios a uma economia de baixo carbono tende a ser menos dolorosa no Brasil. Conforme a Global CEO Survey, 41% dos entrevistados disseram aceitar taxas de retorno menores em investimentos de baixo impacto climático, acima da proporção no Brasil.

Oportunidade na educação

No lado da disrupção tecnológica, Castro ressaltou que a baixa qualidade da educação e, conseqüentemente, da formação da mão de obra são problemas crônicos no Brasil.

Por outro lado, o país se destaca em diversos monitoramentos e estudos sobre quantidade do uso de internet e redes sociais, um sinal de propensão a adotar novas tecnologias, lembrou o executivo. Ou seja, um avanço na educação poderia representar uma oportunidade para as empresas sobreviverem a mudanças tecnológicas disruptivas.

Brasil despencou no ranking de mercados estratégicos

Por outro lado, o Brasil despencou no *ranking* de mercados estratégicos, na percepção dos CEOs. O país ficou em 14o na lista dos países mais citados como mercados estratégicos, uma queda de quatro posições em relação a 2023.

O Brasil foi mencionado por 3% dos entrevistados – os respondentes tinham que responder com os três países ou territórios mais importantes para o crescimento de sua empresa nos próximos 12 meses, e não valia dizer o país de residência do próprio entrevistado.

Segundo a PwC, foi a primeira vez, em dez anos, que o Brasil ficou de fora da lista dos dez países mais citados. Em 2014, quando o país ficou na quarta colocação, a melhor já alcançada, o mercado brasileiro foi citado na lista dos mais importantes para o crescimento das empresas por 14% dos CEOs consultados pela pesquisa.

O relatório da Global CEO Survey de 2024 destaca que “a dinâmica do ambiente econômico e geopolítico afetou o interesse dos CEOs em crescer no exterior”.

Citações aos EUA desabam

Apesar do destaque negativo para o Brasil, a PwC chamou a atenção, principalmente, para o tombo dos EUA, numa desconcentração da percepção sobre a origem do crescimento dos negócios das multinacionais.

O mercado americano continua sendo o mais mencionado como principal origem do crescimento, mas as citações despencaram 11 pontos percentuais – 29% dos entrevistados citaram o mercado americano em 2024. Já as menções à China aumentaram de 21% dos entrevistados, em 2023, para 23%, este ano. As citações à Índia foram de 8% para 11%.

## Mercado imobiliário destaca 'boom' após novo Plano Diretor

Link	<a href="https://tribunadonorte.com.br/economia/mercado-imobiliario-destaca-boom-apos-novo-plano-diretor/">https://tribunadonorte.com.br/economia/mercado-imobiliario-destaca-boom-apos-novo-plano-diretor/</a>
Data da publicação	16/01/2024
Veículo	TRIBUNA DO NORTE
Classificação	NOTÍCIA DE INTERESSE

# Mercado imobiliário destaca 'boom' após novo Plano Diretor



Ricardo Abreu afirma que o aquecimento do setor imobiliário está ligado à mudança na legislação - Foto: Adriano Abreu

- Publicidade -

O crescimento do mercado imobiliário em Natal, perceptível após a revisão do Plano Diretor, sancionado pelo prefeito Álvaro

Dias em março de 2022, tem trazido otimismo ao setor. Com a previsão de R\$ 3 bilhões em investimentos até 2026, empresários da área acreditam que esse ritmo deve aumentar nos próximos anos.

Para o empresário Ricardo Abreu, não há dúvidas de que o aquecimento do setor está ligado à mudança na legislação. “A retomada do mercado imobiliário em Natal, sem dúvida nenhuma, passou por esse novo plano diretor. É um plano atual, a nível Brasil, um plano que foi bem debatido e isso vem fazendo com que várias empresas buscassem terrenos e parcerias para a construção de novos edifícios”, aponta.

Desde a entrada em vigor das regras atuais de prescrição urbanística, a Secretaria Municipal de Meio Ambiente e Urbanismo (Semurb) emitiu 52 alvarás, com estimativa de investimentos da ordem de R\$ 1,5 bilhão. Segundo a pasta, há quase 30 outros projetos em processo de licenciamento.

“Eu acredito que esse ano de 2024 vai ser uma retomada muito grande nos lançamentos imobiliários aqui na nossa capital que ficou 14, 15 anos com um plano diretor totalmente defasado e ultrapassado. Essa mudança vai dar um dinamismo muito grande na nossa cidade, o que vai fazer com que o cidadão de Natal e o investidor e o turista voltem a investir na nossa capital”, avalia Ricardo Abreu.

Além do atual regramento, que permitiu investimentos nas áreas adensáveis com infraestrutura para recebê-los, a desburocratização dos procedimentos de licença ambiental e urbanística têm impulsionado as novas construções.

O presidente do Sindicato das Empresas Imobiliárias do Rio Grande do Norte (Secovi-RN), Renato Gomes Netto, também diz que, de modo geral, já houve um grande avanço com novos empreendimentos após o novo Plano Diretor. “Alguns deles já foram lançados. Outros, as incorporadoras ainda estão finalizando o recebimento dos seus alvarás e dos seus registros

de incorporação. A perspectiva, realmente, até o final do primeiro semestre é que a gente tenha uma grande quantidade dos mais diversos tipos de empreendimentos”, disse ele.

O novo Plano trouxe como legado principal o equilíbrio e sustentabilidade, uma vez que Natal permaneceu com mais de 30% do seu território como Zonas de Proteção Ambiental (ZPA's), mais de 70 Áreas Especiais de Interesse Social (AEIS), cinco Áreas Especiais de Interesse Turístico e Paisagístico (AEITP) e melhorias significativas no potencial construtivo nas áreas adensáveis e na capacidade de adensamento populacional.

Os empreendimentos que estão sendo lançados são, principalmente, voltados ao uso multifamiliar, segundo a Semurb, porém, aqueles voltados ao setor turístico, como hotéis e restaurantes, também têm se destacado entre os projetos. A maioria das novas construções está concentrada em bairros das zonas Sul e Leste.

“O cenário é bem animador. O sentimento é que nesse primeiro momento as incorporadoras estejam um pouco mais interessadas nessas regiões que têm uma demanda reprimida muito grande, principalmente no Tirol e Petrópolis. Mas no decorrer do tempo esses investidores vão abrir os olhos para as outras regiões, até porque chega uma hora que o terreno fica muito caro até mesmo para permuta, e, naturalmente, outras regiões vão ser contempladas”, prevê Renato Gomes Netto.

O prefeito Álvaro Dias, disse, em entrevista à TRIBUNA DO NORTE, que sempre será possível aperfeiçoar a legislação para que despertar o interesse em outras regiões, mas a infraestrutura é essencial, especialmente no que se refere a água e esgotamento sanitário. “Ainda há um grande espaço para novos investidores e podemos sempre aperfeiçoar a legislação para que surjam outros empreendimentos, especialmente na zona Norte, onde esperamos que a Caern

amplie os investimentos, possibilitando novas construções e maior adensamento daquela área”, disse Álvaro Dias.

## Procon Natal identifica aumento de 18% no preço do material escolar

Link	<a href="https://tribunadonorte.com.br/economia/procon-natal-identifica-aumento-de-18-no-preco-do-material-escolar/">https://tribunadonorte.com.br/economia/procon-natal-identifica-aumento-de-18-no-preco-do-material-escolar/</a>
Data da publicação	15/01/2024
Veículo	TRIBUNA DO NORTE
Classificação	NOTÍCIA DE INTERESSE

# Procon Natal identifica aumento de 18% no preço do material escolar



Procon Natal identifica aumento de 18% no preço do material escolar | Foto: Procon Natal

- Publicidade -

O Instituto Municipal de Proteção e Defesa do Consumidor – Procon Natal, realizou pesquisa de preço de itens que compõem a lista de material escolar dos estudantes (exceto livros), e constatou aumento em relação à pesquisa anterior de 18%. A equipe registrou um aumento de R\$ 33,57 em relação aos mesmos materiais pesquisados anteriormente, ou seja, o preço médio passou para R\$ 181,63, quando na pesquisa anterior era de R\$ 148,06. Os dados analisados demonstram que é essencial a pesquisa antes de sair às compras de material escolar, sendo no comércio varejista ou atacadista.



De acordo com o Procon Natal, itens como caneta hidrográfica, caixa com 12 unidades, na pesquisa anterior, custava em média R\$ 12,50 e, na pesquisa mais recente, o preço médio encontrado foi de R\$ 21,60, ou seja, um aumento de 42%, outro item que chamou a atenção foi a resma de papel A4, que na pesquisa anterior custava 30,46, e na pesquisa mais recente realizada foi esse item está sendo vendido no comércio em média por R\$ 30,47.

Foram pesquisados no período de 26 a 29 de dezembro de 2023 os preços de 32 itens de papelaria, como apontador, borracha, caneta esferográfica, cola plástica e cola bastão, canetas hidrográficas, lápis cera, gizão de cera, lápis de cor, lápis preto nº. 2, tinta guache, régua plástica, cadernos, tesoura, papel tamanho ofício e A4 (resma e cento) entre outros. As planilhas completas com dados de preços, nome do estabelecimento pesquisado e o bairro, bem como, médias variações, maior e menor preço, dentre outras informações podem ser obtidas através do endereço eletrônico <http://www.natal.rn.gov.br/procon/pesquisa>. É permitido a publicação dos dados da pesquisa citando a fonte: Núcleo de pesquisa Procon Natal. No entanto, é vedada a utilização deste material para fins publicitários.

## **Leis**

O Procon Natal publicou no Diário Oficial do Município – DOM, no dia 11 de dezembro de 2023, na página nº 22, nota técnica nº 01/2023, na qual norteia os materiais que podem ser solicitados aos pais ou responsáveis, conforme Lei municipal nº 6.044/2010, Lei federal nº 9.870/1999 e suas atualizações na Lei nº 12.866/2013. No entanto, os pais devem estar atentos e analisem criteriosamente as listas de material escolar solicitado pelos colégios, tendo em mente que os materiais solicitados constituem instrumentos de trabalho para o aprendizado do aluno e deve ter finalidade didática, uma vez que o material solicitado na lista da escola são aceitos desde que estejam justificados no plano de atividade de aula. Qualquer material para uso da escola deve ser de responsabilidade do próprio estabelecimento.

Conforme essas leis, as instituições de ensino não podem escolher marcas de itens da lista de material escolar, porque tal prática configura venda casada, todavia, podem indicar determinadas marcas, apenas quando solicitado, devendo deixar a critério dos pais a decisão da compra. Também não podem obrigar os pais a comprarem itens da lista de material escolar na secretaria da instituição de ensino, também configurando venda casada, a não ser quando se trata um determinado artigo que não é vendido no comércio regular, como as apostilas pedagógicas, livros e programas de computação próprios.

As escolas não podem pedir taxas extras ou materiais de uso coletivo, uma vez que essa cobrança é vedada pela Lei 9.870/1999, além de ser uma venda casada, conforme Art. 39º do Código de Defesa do Consumidor – CDC.

### **Orientações**

De acordo com o Procon Natal, uma das principais reclamações dos consumidores é com relação à variação de preço da lista de materiais que as escolas solicitam, itens como pincéis, lápis de cor e estojo. É importante que pais e responsáveis pesquisem os preços, conferiram os valores de descontos oferecidos e as formas de pagamentos.

Caso o consumidor necessite de atendimento sobre seus direitos deve procurar a sede do Procon Natal na rua Ulisses Caldas nº 181, Cidade Alta ou pelos canais de atendimento ao consumidor: telefone: (84) 3232-9050, WhatsApp: (84) 98812-3865 e e-mail: [proconnatal@natal.gov.br](mailto:proconnatal@natal.gov.br), para medidas administrativas cabíveis é importante documentação comprobatória para efetuar denúncia.

## Pesquisa do Procon Natal identifica aumento de 18% no preço do material escolar

Link	<a href="https://www.natal.rn.gov.br/news/post2/">https://www.natal.rn.gov.br/news/post2/</a>
Data da publicação	15/01/2024
Veículo	PREFEITURA DE NATAL
Classificação	NOTÍCIA DE INTERESSE

## Pesquisa do Procon Natal identifica aumento de 18% no preço do material escolar



### Pesquisa de preço do Procon Natal identifica aumento no preço do Material Escolar

O Instituto Municipal de Proteção e Defesa do Consumidor – Procon Natal, realizou pesquisa de preço de itens que compõem a lista de material escolar dos estudantes (exceto livros), e constatou aumento em relação à pesquisa anterior de 18%. A equipe registrou um aumento de R\$ 33,57 em relação aos mesmos materiais pesquisados anteriormente, ou seja, o preço médio passou para R\$ 181,63, quando na pesquisa anterior era de R\$ 148,06. Os dados analisados demonstram que é essencial a pesquisa antes de sair às compras de material escolar, sendo no comércio varejista ou atacadista.

Itens como caneta hidrográfica caixa com 12 unidades na pesquisa anterior custava em média R\$ 12,50 e na pesquisa mais recente o preço médio encontrado foi de R\$ 21,60, ou seja, um aumento de 42%, outro item que chamou a atenção foi a resma de papel A4 que na pesquisa anterior custava 30,46 e na pesquisa

mais recente realizada foi esse item está sendo vendido no comércio em média por R\$ 30,47.

Foram pesquisados no período de 26 a 29 de dezembro de 2023 os preços de 32 itens de papelaria, como apontador, borracha, caneta esferográfica, cola plástica e cola bastão, canetas hidrográficas, lápis cera, gizão de cera, lápis de cor, lápis preto nº. 2, tinta guache, régua plástica, cadernos, tesoura, papel tamanho ofício e A4 (resma e cento) entre outros. As planilhas completas com dados de preços, nome do estabelecimento pesquisado e o bairro, bem como, médias variações, maior e menor preço, dentre outras informações podem ser obtidas através do endereço eletrônico <http://www.natal.rn.gov.br/procon/pesquisa>. É permitido a publicação dos dados da pesquisa citando a fonte: Núcleo de pesquisa Procon Natal. No entanto, é vedada a utilização deste material para fins publicitários.

#### Leis

O Procon Natal publicou no Diário Oficial do Município – DOM, no dia 11 de dezembro de 2023, na página nº 22, nota técnica nº 01/2023, na qual norteia os materiais que podem ser solicitados aos pais ou responsáveis, conforme Lei municipal nº 6.044/2010, Lei federal nº 9.870/1999 e suas atualizações na Lei nº 12.866/2013. No entanto, os pais devem estar atentos e analisem criteriosamente as listas de material escolar solicitado pelos colégios, tendo em mente que os materiais solicitados constituem instrumentos de trabalho para o aprendizado do aluno e deve ter finalidade didática, uma vez que o material solicitado na lista da escola são aceitos desde que estejam justificados no plano de atividade de aula. Qualquer material para uso da escola deve ser de responsabilidade do próprio estabelecimento.

Conforme essas leis, as instituições de ensino não podem escolher marcas de itens da lista de material escolar, porque tal prática configura venda casada, todavia, podem indicar determinadas marcas, apenas quando solicitado, devendo deixar a critério dos pais a decisão da compra. Também não podem obrigar os pais a comprarem itens da lista de material escolar na secretaria da instituição de ensino, também configurando venda casada, a não ser quando se trata um determinado artigo que não é vendido no comércio regular, como as apostilas pedagógicas, livros e programas de computação próprios.

As escolas não podem pedir taxas extras ou materiais de uso coletivo, uma vez que essa cobrança é vedada pela Lei 9.870/1999, além de ser uma venda casada, conforme Art. 39º do Código de Defesa do Consumidor – CDC.

#### Orientações

Um das principais reclamações dos consumidores é com relação à variação de

preço da lista de materiais que as escolas solicitam, itens como pincéis, lápis de cor e estojo. É importante que pais e responsáveis pesquisem os preços, conferiram os valores de descontos oferecidos e as formas de pagamentos.

Caso o consumidor necessite de atendimento sobre seus direitos deve procurar a sede do Procon Natal na rua Ulisses Caldas nº 181, Cidade Alta ou pelos canais de atendimento ao consumidor: telefone: (84) 3232-9050, WhatsApp: (84) 98812-3865 e e-mail: [proconnatal@natal.gov.br](mailto:proconnatal@natal.gov.br), para medidas administrativas cabíveis é importante documentação comprobatória para efetuar denúncia.

## Procon registra aumento de 18% no preço do material escolar em Natal (RN)

Link	<a href="https://www.pontanegranews.com.br/2024/01/15/procon-registra-aumento-de-18-no-preco-do-material-escolar-em-natal-rn/">https://www.pontanegranews.com.br/2024/01/15/procon-registra-aumento-de-18-no-preco-do-material-escolar-em-natal-rn/</a>
Data da publicação	15/01/2024
Veículo	PONTA NEGRA NEWS
Classificação	NOTÍCIA DE INTERESSE

## Procon registra aumento de 18% no preço do material escolar em Natal (RN)



Foto: Alessandro Marques/Procon Natal

O preço dos itens de material escolar teve aumento de 18% em Natal, de acordo com pesquisa do Instituto Municipal de Proteção e Defesa do Consumidor – Procon Natal. A equipe registrou um aumento de R\$ 33,57 em relação aos mesmos materiais pesquisados anteriormente, ou seja, o preço médio passou para R\$ 181,63, quando na pesquisa anterior era de R\$ 148,06.

Os dados analisados demonstram que é essencial a pesquisa antes de sair às compras de material escolar, sendo no comércio varejista ou atacadista.

Itens como caneta hidrográfica caixa com 12 unidades na pesquisa anterior custava em média R\$ 12,50 e na pesquisa mais recente o preço médio encontrado foi de R\$ 21,60, ou seja, um aumento de 42%.

Foram pesquisados no período de 26 a 29 de dezembro de 2023 os preços de 32 itens de papelaria, como apontador, borracha, caneta esferográfica, cola plástica e cola bastão, canetas hidrográficas, lápis cera, gizão de cera, lápis de

cor, lápis preto nº. 2, tinta guache, régua plástica, cadernos, tesoura, papel tamanho ofício e A4 (resma e cento) entre outros.

## **Clique aqui e confira as planilhas completas com preços!**

### **Orientações**

Uma das principais reclamações dos consumidores é com relação à variação de preço da lista de materiais que as escolas solicitam, itens como pincéis, lápis de cor e estojo. É importante que pais e responsáveis pesquisem os preços, conferiram os valores de descontos oferecidos e as formas de pagamentos.

Caso o consumidor necessite de atendimento sobre seus direitos deve procurar a sede do Procon Natal na rua Ulisses Caldas nº 181, Cidade Alta ou pelos canais de atendimento ao consumidor: telefone: (84) 3232-9050, WhatsApp: (84) 98812-3865 e e-mail: [proconnatal@natal.gov.br](mailto:proconnatal@natal.gov.br), para medidas administrativas cabíveis é importante documentação comprobatória para efetuar denúncia.

## Preço do material escolar aumentou 18% em Natal, diz Procon

Link	<a href="https://opot.com.br/preco-do-material-escolar-aumentou-18-em-natal-diz-procon/">https://opot.com.br/preco-do-material-escolar-aumentou-18-em-natal-diz-procon/</a>
Data da publicação	15/01/2024
Veículo	O POTI
Classificação	NOTÍCIA DE INTERESSE

# Preço do material escolar aumentou 18% em Natal, diz Procon



A pesquisa abrangeu 32 itens de papelaria, incluindo apontador, borracha, caneta esferográfica, cola plástica, cola bastão, lápis de cor, entre outros. Foto: Ascom/Procon.

O Instituto Municipal de Proteção e Defesa do Consumidor (Procon) divulgou os resultados de uma pesquisa de preços de itens que compõem a lista de material escolar dos estudantes, com exceção de livros. A análise, realizada no período de 26 a 29 de dezembro de 2023, revelou um aumento médio de 18% em comparação com a pesquisa anterior.

De acordo com os dados levantados pela equipe, o preço médio dos materiais pesquisados subiu para R\$ 181,63, representando um acréscimo de R\$ 33,57 em relação à pesquisa anterior, que registrava o valor médio de R\$ 148,06. Itens específicos, como a caixa de canetas hidrográficas com 12 unidades, apresentaram um aumento de 42%, passando de R\$ 12,50 para R\$ 21,60.



A pesquisa abrangeu 32 itens de papelaria, incluindo apontador, borracha, caneta esferográfica, cola plástica, cola bastão, lápis de cor, entre outros. Os detalhes completos, incluindo nome do estabelecimento, bairro, médias variações, maior e menor preço, estão disponíveis no **site oficial** do Procon Natal.

## Orientações para os consumidores

O Procon Natal publicou uma nota técnica no Diário Oficial do Município, orientando sobre os materiais que podem ser solicitados aos pais, conforme legislação municipal e federal. Segundo as leis vigentes, as instituições de ensino não podem escolher marcas de itens da lista de material escolar, evitando práticas de venda casada. As escolas também não podem exigir taxas extras ou materiais de uso coletivo, conforme estabelecido pela Lei 9.870/1999 e Art. 39º do Código de Defesa do Consumidor – CDC.

## Procon Natal identifica aumento de 18% no preço do material escolar

Link	<a href="https://diariodorn.com.br/procon-natal-identifica-aumento-de-18-no-preco-do-material-escolar/">https://diariodorn.com.br/procon-natal-identifica-aumento-de-18-no-preco-do-material-escolar/</a>
Data da publicação	15/01/2024
Veículo	DIÁRIO DO RN
Classificação	NOTÍCIA DE INTERESSE

# Procon Natal identifica aumento de 18% no preço do material escolar

A equipe registrou um aumento de R\$ 33,57 em relação aos mesmos materiais pesquisados anteriormente, ou seja, o preço médio passou para R\$ 181,63, quando na pesquisa anterior era de R\$ 148,06



O Instituto Municipal de Proteção e Defesa do Consumidor – Procon Natal, realizou pesquisa de preço de itens que compõem a lista de material escolar dos estudantes (exceto livros), e constatou aumento em relação à pesquisa anterior de 18%. A equipe registrou um aumento de R\$ 33,57 em relação aos mesmos materiais pesquisados anteriormente, ou seja, o preço médio passou para R\$ 181,63, quando na pesquisa anterior era de R\$ 148,06. Os dados analisados demonstram que é essencial a pesquisa antes de sair às compras de material escolar, sendo no comércio varejista ou atacadista.

Itens como caneta hidrográfica caixa com 12 unidades na pesquisa anterior custava em média R\$ 12,50 e na pesquisa mais recente o preço médio encontrado foi de R\$ 21,60, ou seja, um aumento de 42%, outro item que chamou a atenção foi a resma de papel A4 que na pesquisa anterior custava 30,46 e na pesquisa mais recente realizada foi esse item está sendo vendido no comércio em média por R\$ 30,47.

Foram pesquisados no período de 26 a 29 de dezembro de 2023 os preços de 32 itens de papeleria, como apontador, borracha, caneta esferográfica, cola plástica e cola bastão, canetas hidrográficas, lápis cera, gizão de cera, lápis de cor, lápis preto nº. 2, tinta guache, régua plástica, cadernos, tesoura, papel tamanho ofício e A4 (resma e cento) entre outros. As planilhas completas com dados de preços, nome do estabelecimento pesquisado e o bairro, bem como, médias variações, maior e menor preço, dentre outras informações podem ser obtidas através do endereço eletrônico

<http://www.natal.rn.gov.br/procon/pesquisa>. É permitido a publicação dos dados da pesquisa citando a fonte: Núcleo de pesquisa Procon Natal. No entanto, é vedada a utilização deste material para fins publicitários.

### **Leis**

O Procon Natal publicou no Diário Oficial do Município – DOM, no dia 11 de dezembro de 2023, na página nº 22, nota técnica nº 01/2023, na qual norteia os materiais que podem ser solicitados aos pais ou responsáveis, conforme Lei municipal nº 6.044/2010, Lei federal nº 9.870/1999 e suas atualizações na Lei nº 12.866/2013. No entanto, os pais devem estar atentos e analisem criteriosamente as listas de material escolar solicitado pelos colégios, tendo em mente que os materiais solicitados constituem instrumentos de trabalho para o aprendizado do aluno e deve ter finalidade didática, uma vez que o material solicitado na lista da escola são aceitos desde que estejam justificados no plano de atividade de aula. Qualquer material para uso da escola deve ser de responsabilidade do próprio estabelecimento.

Conforme essas leis, as instituições de ensino não podem escolher marcas de itens da lista de material escolar, porque tal prática configura venda casada, todavia, podem indicar determinadas marcas, apenas quando solicitado, devendo deixar a critério dos pais a decisão da compra. Também não podem obrigar os pais a comprarem itens da lista de material escolar na secretaria da instituição de ensino, também configurando venda casada, a não ser quando se trata um determinado artigo que não é vendido no comércio regular, como as apostilas pedagógicas, livros e programas de computação próprios.

As escolas não podem pedir taxas extras ou materiais de uso coletivo, uma vez que essa cobrança é vedada pela Lei 9.870/1999, além de ser uma venda casada, conforme Art. 39º do Código de Defesa do Consumidor – CDC.

### **Orientações**

Um das principais reclamações dos consumidores é com relação à variação de preço da lista de materiais que as escolas solicitam, itens como pincéis, lápis de cor e estojo. É importante que pais e responsáveis pesquisem os preços, conferiram os valores de descontos oferecidos e as formas de pagamentos.

Caso o consumidor necessite de atendimento sobre seus direitos deve procurar a sede do Procon Natal na rua Ulisses Caldas nº 181, Cidade Alta ou pelos canais de atendimento ao consumidor: telefone: (84) 3232-9050, WhatsApp: (84) 98812-3865 e e-mail: [proconnatal@natal.gov.br](mailto:proconnatal@natal.gov.br), para

medidas administrativas cabíveis é importante documentação comprobatória para efetuar denúncia.

## Procon Natal identifica aumento de 18% no preço do material escolar

Link	<a href="https://ibandrn.com.br/procon-natal-identifica-aumento-de-18-no-preco-do-material-escolar/">https://ibandrn.com.br/procon-natal-identifica-aumento-de-18-no-preco-do-material-escolar/</a>
Data da publicação	15/01/2024
Veículo	BAND
Classificação	NOTÍCIA DE INTERESSE

# Procon Natal identifica aumento de 18% no preço do material escolar

O Instituto Municipal de Proteção e Defesa do Consumidor – Procon Natal, realizou pesquisa de preço de itens que compõem a lista de material escolar dos estudantes (exceto livros), e constatou aumento em relação à pesquisa anterior de 18%.

A equipe registrou um aumento de R\$ 33,57 em relação aos mesmos materiais pesquisados anteriormente, ou seja, o preço médio passou para R\$ 181,63, quando na pesquisa anterior era de R\$ 148,06. Os dados analisados demonstram que é essencial a pesquisa antes de sair às compras de material escolar, sendo no comércio varejista ou atacadista.

Itens como caneta hidrográfica caixa com 12 unidades na pesquisa anterior custava em média R\$ 12,50 e na pesquisa mais recente o preço médio encontrado foi de R\$ 21,60, ou seja, um aumento de 42%, outro item que chamou a atenção foi a resma de papel A4 que na pesquisa anterior custava 30,46 e na pesquisa mais recente realizada foi esse item está sendo vendido no comércio em média por R\$ 30,47.

Foram pesquisados no período de 26 a 29 de dezembro de 2023 os preços de 32 itens de papelaria, como apontador, borracha, caneta esferográfica, cola plástica e cola bastão, canetas hidrográficas, lápis cera, gizão de cera, lápis de cor, lápis preto nº. 2, tinta guache, régua plástica, cadernos, tesoura, papel tamanho ofício e A4 (resma e cento) entre outros. As planilhas completas com dados de preços, nome do estabelecimento pesquisado e o bairro, bem como, médias variações, maior e menor preço, dentre outras informações podem ser obtidas através do endereço eletrônico <http://www.natal.rn.gov.br/procon/pesquisa>. É permitido a publicação dos dados da pesquisa citando a fonte: Núcleo de pesquisa Procon Natal. No entanto, é vedada a utilização deste material para fins publicitários.

## Leis

O Procon Natal publicou no Diário Oficial do Município – DOM, no dia 11 de dezembro de 2023, na página nº 22, nota técnica nº 01/2023, na qual norteia os materiais que podem ser solicitados aos pais ou responsáveis, conforme Lei municipal nº 6.044/2010, Lei federal nº 9.870/1999 e suas atualizações na Lei nº 12.866/2013. No entanto, os pais devem estar atentos e analisem criteriosamente as listas de material escolar solicitado pelos colégios, tendo em mente que os materiais solicitados constituem instrumentos de trabalho para o aprendizado do aluno e deve ter finalidade didática, uma vez que o material solicitado na lista da escola são aceitos desde que estejam justificados no plano de atividade de aula. Qualquer material para uso da escola deve ser de responsabilidade do próprio estabelecimento.

Conforme essas leis, as instituições de ensino não podem escolher marcas de itens da lista de material escolar, porque tal prática configura venda casada, todavia, podem indicar determinadas marcas, apenas quando solicitado, devendo deixar a critério dos pais a decisão da compra. Também não podem obrigar os pais a comprarem itens da lista de material escolar na secretaria da instituição de ensino, também configurando venda casada, a não ser quando se trata um determinado artigo que não é vendido no comércio regular, como as apostilas pedagógicas, livros e programas de computação próprios.

As escolas não podem pedir taxas extras ou materiais de uso coletivo, uma vez que essa cobrança é vedada pela Lei 9.870/1999, além de ser uma venda casada, conforme Art. 39º do Código de Defesa do Consumidor – CDC.

## Orientações

Uma das principais reclamações dos consumidores é com relação à variação de preço da lista de materiais que as escolas solicitam, itens como pincéis, lápis de cor e estojo. É importante que pais e responsáveis pesquisem os preços, conferiram os valores de descontos oferecidos e as formas de pagamentos.

Caso o consumidor necessite de atendimento sobre seus direitos deve procurar a sede do Procon Natal na rua Ulisses Caldas nº 181, Cidade Alta ou pelos canais de atendimento ao consumidor: telefone: (84) 3232-9050, WhatsApp: (84) 98812-3865 e e-mail: [proconnatal@natal.gov.br](mailto:proconnatal@natal.gov.br), para medidas administrativas cabíveis é importante documentação comprobatória para efetuar denúncia.



## Sesc

Link	<a href="file:///C:/Users/Desktop/20240116.pdf">file:///C:/Users/Desktop/20240116.pdf</a>
Data da publicação	16/01/2024
Veículo	TRIBUNA DO NORTE
Classificação	POSITIVO

## Sesc

No próximo dia 1º de fevereiro, o cantor Ricardo Chaves fará a abertura da programação de carnaval do Serviço Social do Comércio do Rio Grande do Norte (**Sesc** RN). A instituição, vinculada ao Sistema Fecomér-

cio, promoverá o show gratuitamente na avenida Rio Branco, intitulado "Bloco Sesc: Parada na Ladeira", a partir das 17h30. O nome do bloco faz alusão direta à ladeira da avenida Rio Branco, onde ocorrerá o show.

## Carnaval Sesc RN

Link	<a href="file:///C:/Users/Desktop/Coluna1520LB-160124-1.pdf">file:///C:/Users/Desktop/Coluna1520LB-160124-1.pdf</a>
Data da publicação	16/01/2024
Veículo	COLUNA LIEGE BARBALHO
Classificação	POSITIVO

---

### **Carnaval Sesc RN**

O cantor Ricardo Chaves fará a abertura da programação do carnaval Sesc RN, que promoverá show gratuito na Av. Rio Branco, no dia 1º de fevereiro, com o "Bloco Sesc: Parada na Ladeira", a partir das 17h30. O nome do bloco é uma referência direta à ladeira da Avenida Rio Branco, onde acontecerá o show de encerramento. A ideia é reviver os antigos blocos de rua de Natal, partindo do Sesc Cidade Alta e percorrendo ruas do Centro da cidade, animado pelas bandas de carnaval. A programação de carnaval 2024 do Sesc segue até o final de fevereiro, com atrações na capital e interior.

---

## O restaurante Navarro

Link	<a href="file:///C:/Users/Desktop/Coluna1520LB-160124-1.pdf">file:///C:/Users/Desktop/Coluna1520LB-160124-1.pdf</a>
Data da publicação	16/01/2024
Veículo	COLUNA LIEGE BARBALHO
Classificação	POSITIVO

### **O restaurante Navarro**

Do Hotel Escola Senac Barreira Roxa, informando que o espaço passou a funcionar também nas segundas-feiras. Agora, os clientes poderão dispor do já conhecido cardápio regional que conta com as opções de café da manhã, almoço e jantar. O local apresenta a obra do artista e as delícias da gastronomia potiguar em cada detalhe, desde a decoração ao menu exclusivo, e dispõe de uma adega com diversificadas opções de vinhos. *Mais sobre no [liegebarbalho.com](http://liegebarbalho.com)*

## Mercado prevê um boom imobiliário em Natal este ano

Link	<a href="file:///C:/Users/Desktop/20240116.pdf">file:///C:/Users/Desktop/20240116.pdf</a>
Data da publicação	16/01/2024
Veículo	TRIBUNA DO NORTE
Classificação	NOTÍCIA DE INTERESSE

# Mercado prevê um 'boom' imobiliário em Natal este ano

« **ECONOMIA** » O crescimento do mercado imobiliário em Natal após a atualização do Plano Diretor, sancionado pelo prefeito Álvaro Dias em março de 2022, tem trazido muito otimismo ao setor. Com a previsão de R\$ 3 bilhões em investimentos até 2026, empresários da área acreditam que esse ritmo deve aumentar ainda mais nos próximos anos. Por enquanto, as áreas mais procuradas são nas zonas Leste e Sul da capital potiguar, mas a expectativa é que esses empreendimentos se espalhem por todas as regiões da cidade. « **PÁGINA 7** »

anunciação

Link	
Data da publicação	16/01/2024
Veículo	TRIBUNA DO NORTE
Classificação	NOTÍCIA DE INTERESSE

# Mercado imobiliário destaca 'boom' após novo Plano Diretor

« **CONSTRUÇÕES** » Empresários do setor consideram o cenário bem animador e afirmam que as novas regras vão dar um dinamismo muito grande à cidade, atraindo investidores e turistas

O crescimento do mercado imobiliário em Natal, perceptível após a revisão do Plano Diretor, sancionado pelo prefeito Álvaro Dias em março de 2022, tem trazido otimismo ao setor. Com a previsão de R\$ 3 bilhões em investimentos até 2026, empresários da área acreditam que esse ritmo deve aumentar nos próximos anos.

Para o empresário Ricardo Abreu, não há dúvidas de que o aquecimento do setor está ligado à mudança na legislação. "A retomada do mercado imobiliário em Natal, sem dúvida nenhuma, passou por esse novo plano diretor. É um plano atual, a nível Brasil, um plano que foi bem debatido e isso vem fazendo com que várias empresas buscassem terrenos e parcerias para a construção de novos edifícios", aponta.

Desde a entrada em vigor das regras atuais de prescrição urbanística, a Secretaria Municipal de Meio Ambiente e Urbanismo (Semurb) emitiu 52 alvarás, com estimativa de investimentos da ordem de R\$ 1,5 bilhão. Segundo a pasta, há quase 30 outros projetos em processo de licenciamento.

"Eu acredito que esse ano de 2024 vai ser uma retomada muito grande nos lançamentos imobiliários aqui na nossa capital que ficou 14, 15 anos com um plano diretor totalmente defasado e ultrapassado. Essa mudança vai dar um dinamismo muito grande na nossa cidade, o que vai fazer com que o cidadão de Natal e o investidor e o turista voltem a investir na nossa capital", avalia Ri-



Ricardo Abreu afirma que o aquecimento do setor imobiliário está ligado à mudança na legislação

É um plano atual, a nível Brasil, um plano que foi bem debatido e isso vem fazendo com que várias empresas buscassem terrenos e parcerias para a construção de novos edifícios."

**RICARDO ABREU**  
Empresário

cardo Abreu.

Além do atual regramento, que permitiu investimentos nas áreas adensáveis com infraestrutura para recebê-los, a desburocratização dos procedimentos de licença ambiental e urbanística têm impulsionado as novas construções.

O presidente do Sindicato das Empresas Imobiliárias do Rio Grande do Norte (Secovi-RN), Renato Gomes Netto, também diz que, de modo geral, já houve um grande avanço com novos empreendimentos após o novo Plano Diretor. "Alguns deles já foram lançados. Outros, as incorporadoras ainda estão finalizando o recebimento dos

seus alvarás e dos seus registros de incorporação. A perspectiva, realmente, até o final do primeiro semestre é que a gente tenha uma grande quantidade dos mais diversos tipos de empreendimentos", disse ele.

O novo Plano trouxe como legado principal o equilíbrio e sustentabilidade, uma vez que Natal permaneceu com mais de 30% do seu território como Zonas de Proteção Ambiental (ZPA's), mais de 70 Áreas Especiais de Interesse Social (AEIS), cinco Áreas Especiais de Interesse Turístico e Paisagístico (AEITP) e melhorias significativas no potencial construtivo nas áreas adensáveis e na capacidade

de adensamento populacional.

Os empreendimentos que estão sendo lançados são, principalmente, voltados ao uso multifamiliar, segundo a Semurb, porém, aqueles voltados ao setor turístico, como hotéis e restaurantes, também têm se destacado entre os projetos. A maioria das novas construções está concentrada em bairros das zonas Sul e Leste.

"O cenário é bem animador. O sentimento é que nesse primeiro momento as incorporadoras estejam um pouco mais interessadas nessas regiões que têm uma demanda reprimida muito grande, principalmente no Tirol e Petrópolis. Mas no decorrer do tempo esses investidores vão abrir os olhos para as outras regiões, até porque chega uma hora que o terreno fica muito caro até mesmo para permuta, e, naturalmente, outras regiões vão ser contempladas", prevê Renato Gomes Netto.

O prefeito Álvaro Dias, disse, em entrevista à TRIBUNA DO NORTE, que sempre será possível aperfeiçoar a legislação para que desperte o interesse em outras regiões, mas a infraestrutura é essencial, especialmente no que se refere a água e esgotamento sanitário. "Ainda há um grande espaço para novos investidores e podemos sempre aperfeiçoar a legislação para que surjam outros empreendimentos, especialmente na zona Norte, onde esperamos que a Caern amplie os investimentos, possibilitando novas construções e maior adensamento daquela área", disse Álvaro Dias.

MICHELLE BOLSONARO DIZ QUE VAI PROCESSAR 'REPRESENTANTES DO PT' - PÁGINA 5

# TRIBUNA DO NORTE

ESTABELECE: 040730-0100 - 0121 - 2020

2020 - Número 109 - Terça-feira, 24 de janeiro de 2020

## Mercado prevê um 'boom' imobiliário em Natal este ano

**■ ECONOMIA ■** O crescimento da mercado imobiliário em Natal espica a realização do Plano Diretor, sancionado pelo prefeito Renato Dias em março de 2019, tem trazido muito entusiasmo ao setor. Com a previsão de R\$ 2 bilhões em investimentos até 2026, empresários da área acreditam que esse ritmo deve aumentar ainda mais nos próximos anos. Por enquanto, as áreas mais procuradas são nas zonas Leste e Sul da capital potiguar, mas a expectativa é que esse empolgamento se espalhe por todas as regiões da cidade. **■ PÁGINA 7 ■**

### Faetec: Faculdade de Energias Renováveis abre inscrições no RN

A Faculdade de Energias Renováveis (Faetec), a primeira do Brasil, foi lançada pelo Senac RN, nesta segunda-feira (22), em uma jornada gratuita para conhecer o curso e o campus. Inscrições estão abertas. **■ PÁGINA 8 ■**

### Expectativa entre os estudantes: Enem divulga resultados hoje

O Instituto de Estudos de Educação (IEE) divulga, nesta terça-feira (23), o resultado do Exame Nacional de Ensino Médio (Enem 2019), que poderá ser consultado pelos estudantes que fizeram o teste em novembro. **■ PÁGINA 9 ■**

### Narrativa de 'tentativa de golpe' em 8/1 não prospera

Teve de ser rejeitada até o início da tribuna contra-tática, proposta por Lado, pelo PT e por representantes da Legislative e do Judiciário, de que houve tentativa de golpe no governo de Lado. **■ PÁGINA 10 ■**

### Tábua de pirulitos



**■ CIRCULO ■** Manobras da Avenida das Nações, na zona Norte, sofrem com buracos. São vários outros de população. **■ PÁGINA 10 ■**



### Curta potiguar está em um dos maiores festivais do Brasil

Curta "Mundo afora" está apresentando pela 17ª edição de Cinema "Distribuição de Rua" de janeiro. O filme "Mundo afora" de Lado, que foi lançado em novembro, será exibido nesta terça-feira. **■ PÁGINA 11 ■**

### Em Natal, só 30% das crianças foram vacinadas contra a covid-19

Em Natal, somente 30% das crianças foram vacinadas contra a covid-19, segundo o relatório da Prefeitura Municipal. De 100, apenas 30 foram vacinadas. **■ PÁGINA 12 ■**

### Expectativa pela pré-candidatura de Paulinho a prefeito cresce

A expectativa com a pré-candidatura de deputado federal Paulinho Pereira por Natal é crescente. **■ PÁGINA 13 ■**

### Protesto na UFRN



**■ CIRCULO ■** O protesto da UFRN em 2019 com um número de 30 a 40 mil pessoas. Pagamentos de salários, bem como de terceirizados estão em atraso, mas não há relação com o déficit. **■ PÁGINA 14 ■**

**■ PÁGINA 14 ■** O goleiro de vôlei tem sido comum. É a volta de uma volta no RN. **■ PÁGINA 14 ■**

**■ PÁGINA 14 ■** A partir da mudança na organização de Natal e do Rio de Janeiro. **■ PÁGINA 14 ■**

**■ PÁGINA 14 ■** Lado abriu está sendo temporária durante o calor do verão. **■ PÁGINA 14 ■**



### EDERSON É O MELHOR DO MUNDO

O jogador brasileiro foi eleito o melhor do mundo em 2019. **■ PÁGINA 15 ■**



### MESSI RECEBE BOLA DE OURO DA FIFA

Leônidas de Jesus recebeu o prêmio de melhor jogador do mundo em 2019. **■ PÁGINA 15 ■**

### Inflação deve fechar este ano em 3,87%, diz Boletim Focus

O mercado financeiro acredita que a inflação deve fechar este ano em 3,87%, segundo o Boletim Focus divulgado pelo Banco Central. **■ PÁGINA 16 ■**

### CDL Natal participa da maior feira de varejo do mundo

O Conselho Distrital de Comércio e Indústria (CDL) de Natal participou da maior feira de varejo do mundo. **■ PÁGINA 17 ■**

# FOLHA DE S. PAULO

DESDE 1921 ★ ★ ★ UM JORNAL A SERVIÇO DO BRASIL

ANO 103 ★ Nº 34.621

TERÇA-FEIRA, 16 DE JANEIRO DE 2024

R\$ 6,90

## Esporte B6

### Messi bate Haaland

Argentino desbancou o favorito norueguês e foi eleito o melhor do mundo pela Fifa, pela oitava vez. Eder son (goleiro), Guilherme Madruga (gol mais bonito) e Vinícius Jr. (na seleção do ano) foram premiados.

## Saúde B4

### Ministério vai priorizar vacina contra dengue para faixa de 6 a 16 anos



Madruga, que levou Puskás por bicicleta na Série B do Brasileiro. Andrew Boyers/Reuters

## Estatal das emendas sob Lula beira o auge de Bolsonaro

Licitações de R\$ 5,3 bi abrem caminho para destinar verbas a redutos eleitorais

A estatal Codevasf, usada por deputados e senadores para enviar recursos de emendas parlamentares a seus redutos eleitorais, fez licitações de R\$ 5,3 bilhões no ano passado, o primeiro de Lula 3. O valor se aproxima dos R\$ 5,6 bilhões licitados em 2021, no governo Bolsonaro, em valores corrigidos.

As licitações são o primeiro passo da destinação da verba. Elas viabilizam a aquisição de serviços, como quilômetros de asfaltamento, e de produtos, como caminhões e tratores, de forma genérica, sem especificar onde as obras ocorrerão ou para que cidades serão enviados os maquinários.

Sabendo o que a estatal oferece, deputados e senadores definem o que será financiado por suas emendas. No ano passado, a Codevasf lançou cerca de 570 licitações, e mais de um terço (R\$1,9 bilhão) foi para obras de pavimentação e recalçamento, assim como no governo anterior.

O envio de recursos de emendas passou a ser usado sob Bolsonaro, que entregou a estatal ao centrão, situação mantida com Lula. A Codevasf afirmou que seu orçamento é "executado de modo transparente", e o Planalto disse que "mais de 60% dos recursos são de despesas federais. Política A4



Eduardo Anzelli/Folhapress

## DUQUE DE CAXIAS SEGUE DEBAIXO DE ÁGUA 40 HORAS APÓS TEMPORAL NO RIO DE JANEIRO

Ruas alagadas na Baixada Fluminense, onde moradores foram resgatados em botes; número de mortos no estado subiu para 12 e há 2 desaparecidos. Cotidiano B2

## Bullying vira crime, e ataques a escolas terão pena maior

O presidente Lula (PT) sancionou lei que incluiu o bullying, inclusive o virtual, no Código Penal, e aumenta a pena de vários atos contra menores por considerá-los crimes hediondos, entre eles homicídios em escolas. B3

## Moro será investigado por suposta fraude em delação, decide Toffoli

Política A8

**Houthis declaram guerra a navios dos EUA**  
Os rebeldes aliados do Irã e do Hamas no Iêmen declararam alvo todas as embarcações americanas no mar Vermelho. Cargueiro foi atingido com míssil perto de Aden, sul do país. A9

**PF aponta novas rotas do narcotráfico no país**  
Com aumento da fiscalização em Santos, que passou a escanear 100% dos contêineres, portos das regiões Sudeste e Nordeste viram escoadouro de drogas sul-americanas para a Europa. B1



Divulgação/Alexandre Giesbrecht

## PREFEITURA QUER DESTOMBAR PALACETE SOB RISCO

Protegida pelo patrimônio, construção de 1913 na Bela Vista, região central de São Paulo, desabou parcialmente no sábado; fim do tombamento abriria caminho para a demolição

## Estouro da meta zero pode custar R\$ 16 bi em 2026

Um eventual estouro da meta de déficit zero em 2024 pode tirar até R\$ 16,2 bilhões do espaço fiscal do governo em 2026, quando o presidente Lula (PT) deve tentar a reeleição. Esse risco está por trás do debate atual sobre flexibilização do objetivo.

O redutor de despesa, previsto no novo arcabouço fiscal, serve para punir descumprimento do alvo fixado em lei. Mercado A10

## Brasil deixa top 10 de mercados-chave para CEOs globais

Pela primeira vez em dez anos, o país está fora do ranking dos dez principais mercados para negócios, segundo avaliação dos CEOs, mostra pesquisa divulgada na abertura do Fórum Econômico Mundial, em Davos. O Brasil ficou em 14º lugar. Mercado A13

## Presidente admite impasse em Itaipu com o Paraguai

Em declaração ao lado do colega paraguaio, Santiago Peña, em Brasília, o presidente Lula (PT) admitiu que os dois países têm divergências sobre a tarifa da usina de Itaipu e disse que irá ao vizinho acompanhar as negociações por uma solução definitiva. Mercado A11

## João P. Coutinho Radicalismo climático

Osueco Andreas Malm faz uma defesa vigorosa do "radicalismo climático": se os esforços contra o aquecimento global fracassarem, é preciso explodir coisas, como oleodutos. Não é possível garantir que pessoas não serão explodidas no futuro, reconhece. Ilustrada C7

## ATMOSFERA



## EDITORIAIS A2

**Toffoli abre a porteira**  
Sobre pleitos de empresas da Lava Jato no Supremo.

**O não de Taiwan**  
Acerca do resultado da eleição presidencial.

CAPA  
PROMOCIONAL

# O ESTADO DE S. PAULO

FUNDADO EM 1875  
JULIO MESQUITA (1862—1927)



Terça-feira 16 de JANEIRO de 2024 • R\$ 7,00 • Ano 145 • Nº 47572  
estadão.com.br

Patrocínio:

 **bradesco**  
vida e previdência  
Com Você. Sempre.

familiaridades.com.br

UM LAR PARA CHAMAR  
DE SEU ACABA DE  
CHEGAR. **CONHEÇA  
O FAMILIARIDADES.**

**O futuro cresce em casa.** Nos planos que a gente faz na sala, nas conversas que correm soltas pela cozinha, nos pensamentos que surgem na privacidade do quarto. Conheça o Familiaridades, um ambiente que inspira gerações a trocar experiências e ter conversas verdadeiras. A cada cômodo dessa casa tão legal, você vai encontrar assuntos especiais, que vão fortalecer a conexão entre você e sua família.

## FamiliarIDADES

PODE ENTRAR,  
A CASA É SUA.



Acesse agora

**Fecomércio RN**  
Sesc Senac IFC





**PIB**

Crescimento da economia em 2023 foi resultado de impulso fiscal, diz Affonso Celso Pastore **C3**

Terça-feira, 16 de janeiro de 2024  
Ano 24 Número 5919 RS 6,00  
www.valor.com.br



**BYD**

Como a fabricante de baterias para celular se tornou a maior produtora de carros elétricos do mundo **B1**



**The Best**

Aos 36 anos, Lionel Messi desbanca rivais e é eleito o melhor jogador do mundo pela 8ª vez **B4**

# Valor

ECONÔMICO

## Arrecadação dos Estados tem queda e situação fiscal volta a preocupar

**Contas públicas** A receita com impostos, taxas e contribuições dos 27 entes federativos somou R\$ 553,45 bilhões, um recuo real de 6,7% em relação a 2022

**Marla Watanabe**  
De São Paulo

A arrecadação tributária dos Estados caiu no ano passado em relação a 2022 e a 2019, período pré-pandemia e primeiro ano de mandato dos governadores antenados. A queda ocorreu apesar do ganho considerado extraordinário em 2021 e parte de 2022. De janeiro a outubro de 2023, últimos dados disponíveis, a receita com impostos, taxas e contribuições dos 26 Estados e do Distrito Fe-

deral somou R\$ 553,45 bilhões, recuo de 6,7% reais contra 2022 e 3,4% face a 2019. Embora estejam 11,3% acima, em termos reais, em relação a 2019, a receita corrente agregada — incluindo arrecadação tributária e transferências constitucionais obrigadas — que somou R\$ 954,9 bilhões, também se deteriorou na comparação com 2022, com queda de 3,1%. Ao mesmo tempo, as despesas correntes — gastos em bens e serviços consumidos dentro do ano corrente, incluindo despesa com pessoal — avançaram 3,95

reais em 2023 face a 2022, sempre de janeiro a outubro. O gasto com a folha, que representa 58% das despesas correntes dos governos estaduais, subiu 5,2%. Para Gabriel Leal de Barros, da Ibo Asset, a preocupação com o ajuste fiscal dos Estados voltou ao radar, após o período crítico da pandemia e os choques positivos de commodities, em 2021 e parte de 2022. A queda de arrecadação ocorreu em 11 dos 27 entes. O recuo na receita corrente atingiu 16. Entre do Suldeste, afetado pelo corte de ICMS imposto aos Estados em

2022, tiveram recuo na arrecadação, além de Barros, São Paulo e Minas Gerais, por exemplo, não elevaram a alíquota padrão do imposto, como Estados do Nordeste. A receita corrente em São Paulo caiu 7,3% reais e, em Minas, 3,4%. Nos dois casos, a arrecadação própria é mais representativa. Os dados mostram quadro antes da antecipação de parcela da compensação de perdas de ICMS, transferida em novembro e dezembro, que ajudou a atenuar a situação, dizem representantes de fazendas estaduais. **Página A4**

## Papéis da Gol sofrem perda de 6%

**Beth Koellie**  
De São Paulo

As ações da Gol registraram ontem queda forte, de 6,05%, a maior baixa do Ibovespa no pregão. O mercado está atento ao endividamento da companhia e repercutiu a informação antecipada pela Toldia de S'Paulo, de que ela estuda sair com processo de recuperação judicial nos EUA. Fontes afirmaram ao Valor que a Gol negocia com empresas de leasing de aeronaves uma forma de reduzir o endividamento, mas as conversas entre as partes têm sido duras. Procurada, a Gol informou que busca opções como capital adicional para financiar as operações. **Página B3**

## Enchentes no Rio e a expansão desordenada

**Caio Sartori, Paula Martini e Alessandra Saraiva**  
Do Rio

As tragédias causadas pelas enchentes no Rio são resultado de um processo histórico de crescimento urbano que se deu sem planejamento, avaliam especialistas. As áreas mais atingidas pela chuva no fim de semana, com ao menos 12 mortos e grandes estragos, têm como característica uma intensa ocupação do solo e, no caso da Baixada Fluminense, o agravante de estar abaixo do nível do mar — o que prejudica o escoamento da água. "Não foi feito um plano integrado para lidar tanto com a água que desce dos morros para a Baixada como também a elevação do mar", diz Marcela Marques Abila, do Instituto dos Arqueólogos do Brasil no Rio (IAB-RJ). **Página A2**

## Crescimento

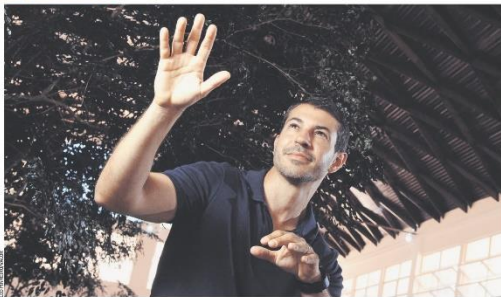

**Orpeo Salta (ex-Elevo)** — rede de escolas de educação básica com 130 mil alunos e avaliada em R\$ 5 bilhões — deve concluir até abril a compra de dois colégios em São Paulo e retomar o plano de abertura de capital no B3, que deve acontecer no 2º semestre, diz o presidente da empresa, Bruno Elias. **Página B5**

## Investimento em 'venture capital' recua

**Liane Theidim**  
Do Rio

O segmento de 'venture capital', que investe em startups com expectativa de crescimento rápido, teve mais um ano fraco no Brasil, em meio a juros elevados e incertezas macroeconômicas. Em 2023, houve um recuo de 39% nos investimentos, conforme levantamento feito para o Valor pela plataforma Sling Hub. Para este ano, a expectativa é que o cenário se mantenha, com muitas startups em dificuldades e os investidores ainda retraídos. "A curva de empresas iniciantes quebrou porque não conseguiram captar recursos ainda será ascendente em 2024", diz Daniel Malandrini, da KPMG. **Página C1**

## Destques

### Ações da Arezzo

A família Birman, dona da Arezzo, vendeu R\$ 112,95 milhões em ações da empresa ao longo do ano passado, segundo a companhia, para pagamento de impostos relativos à doação de ações pelo fundador, Anderson Birman. Os papéis caíram 13% em 2023. **B1**

### PRQ 4.0

Cidade há pouco mais de cinco anos, a Feld PRQ, empresa de tecnologia para monitoramento de microclima em fazendas, instalou mais 450 estações meteorológicas entre setembro e dezembro de 2023, encerrando o ano com 1,1 mil equipamentos. **B7**

### Eleições municipais

Favoritismo de predileitos de capitais à reeleição deve entragar a polarização política no país. Dos 26 predileitos, 17 devem disputar novo mandato, e só dois — Rogério Cruz (Republicanos) e Fílad Norman (PSD) — não disputam de forma competitiva. **A7**

## Indicadores

Índice	2023=100	04/19	R\$ 23/24
Selo (real)	100,00	117,96	100,00
Selo (taxa média)	100,00	116,95	100,00
Índice comercial (IPI)	100,00	107,95	100,00
Índice comercial (exc. auto)	100,00	108,04	100,00
Índice comercial (exc. auto)	100,00	107,95	100,00
Índice comercial (exc. auto)	100,00	107,95	100,00
Índice comercial (exc. auto)	100,00	107,95	100,00

## Brasil perde relevância entre CEOs

**Anaís Fernandes**  
De São Paulo

Pela primeira vez em uma década, o Brasil não figura entre os dez países que os CEOs consideram estratégicos para o crescimento de suas organizações nos próximos 12 meses. É o que revela a 27ª Global CEO Survey, realizada pela PwC com 4,7 mil líderes empresariais, apresentada ontem no Fórum Eco-

nômico Mundial, em Davos, na Suíça. Em relação à pesquisa do ano passado, o Brasil caiu quatro posições, situando-se em 14º lugar. A melhor colocação obtida pelo país foi a terceira posição, nos anos de 2011 a 2013. "Hoje, 50% do mundo está em conflito ou envolvido em conflito de alguma forma. Sobram 50% onde há alguma oportunidade de investimento, mas, dentro disso, metade oferece bal-

ços retornos. Sobram, então, alguns que têm mais a agregar e o Brasil está aí dentro", disse, ao Valor, Marco Castro, sócio-presidente da PwC Brasil. "Mas há outras economias com potencial de retorno muito grande, como Índia e China, que têm dados sinais de vitalidade, resiliência e entrega mais consistentes. Quando os executivos olham para esse cenário, o Brasil acaba ficando um pouco para trás", disse Castro. **Página A5**

## Necessidade de emissão do governo americano traz desafio aos emergentes

**Mário Mesquita A11**

Aliados querem saber como Biden se distingue do 'America First' de Trump

**Rana Foroohar A11**

## GPA pode adiar oferta de ações

**Adriana Mattos e Fernanda Guimarães**  
De São Paulo

O GPA, dono da rede Pão de Açúcar, pode adiar a oferta primária de ações comunicada ao mercado em dezembro, segundo fontes do setor ao Valor. A operação poderia movimentar R\$ 1 bilhão. A companhia não estaria confortável com a volatilidade recente no preço dos papéis. As ações do GPA fecharam ontem com alta de 22,5%, no maior patamar desde agosto. A empresa informou que iniciou estudos para a oferta, mas sem data definida. **Página C1**

## Energia



Responsável pelo manejo de cerca de 10% do lixo produzido no Brasil, a Orion Valoração de Resíduos aposta na produção de biometano para elevar sua receita, diz o presidente da empresa, Milton Pêlo. "O Brasil pode aproveitar seu DNA de país das energias renováveis também através do lixo." **Página B7**

**Brazilian phonk:** O som sombrio do gênero nacional que mais faz sucesso lá fora



Hits, MC Bin Laden e Siba Batydog, a mais ouvida na Ucrânia

# O GLOBO



Irineu Marinho (1876-1925) — (1904-2003) Roberto Marinho

RIO DE JANEIRO, TERÇA-FEIRA, 16 DE JANEIRO DE 2024 ANO XCIX - Nº 33.034 - PREÇO DESTE EXEMPLAR R\$ 7 - R\$ 6,00

## TRAGÉDIA NO RJ

# Obras atrasadas ou suspensas ampliam impacto das chuvas no Rio

Projetos para prevenir inundações em rios que transbordaram no domingo funcionam aquém do previsto ou não saíram do papel

Embora previstas, as chuvas que caíram sobre o Rio entre a noite de sábado e o domingo causaram enorme estrago pelo grande volume e por coincidirem com a maré cheia, o que dificulta o escoamento das águas. Até ontem, foram 12 mortes. Obras dos governos federal, estadual e municipal há vários anos, porém, deveriam minimizar ou mesmo evitar as inundações, mas ficaram inconclusas ou nem sequer saíram do papel. Em Duque de Caxias, vários bairros ainda estavam inundados ontem, devido ao transbordamento do Rio Iguaçu. O problema foi alvo do Projeto Iguaçu, com verbas federais do PAC geridas pelo governo estadual, mas que está inacabado desde 2012. Sem manutenção, o sistema de bombas de sucção das águas do rio tem hoje apenas dias de funcionamento. Quanto ao Rio Acari, na capital, há desde 2015 um plano para acabar com as enchentes a partir de canalizações e piscinões, mas quase não houve intervenções estruturais. **PÁGINAS 19 e 21**

dos ontem, devido ao transbordamento do Rio Iguaçu. O problema foi alvo do Projeto Iguaçu, com verbas federais do PAC geridas pelo governo estadual, mas que está inacabado desde 2012. Sem manutenção, o sistema de bombas de sucção das águas do rio tem hoje apenas dias de funcionamento. Quanto ao Rio Acari, na capital, há desde 2015 um plano para acabar com as enchentes a partir de canalizações e piscinões, mas quase não houve intervenções estruturais. **PÁGINAS 19 e 21**

**EDITORIAL.**  
CHUVAS SÃO INEVITÁVEIS;  
MORTES, NÃO **PÁGINA 2**



"Não adianta se desesperar." Dona Norma ficou em casa, no Jardim América, mesmo durante o apice das chuvas, no sábado. A filha contou ontem que a água invadiu rapidamente, e houve tempo apenas de preservar documentos

**12 MORTES NO RJ**  
O drama e a impotência de quem perdeu parentes ou tudo que tinha

**ENTREVISTA/MARCELO SELUCHI, DO CEMADEN**  
'Chuvas extremas serão mais frequentes. É urgente se adaptar'

**MERVAL PEREIRA**  
Volta de Marta ao PT resalta incoerência do partido **PÁGINA 2**

**CARLOS ANDREAZZA**  
O Brasil já se tornou um Equador faz tempo **PÁGINA 3**

**MARGARETH DALCOLMO**  
O pós-pandemia e a incivilidade humana numa visita à Itália **PÁGINA 18**

**LEO AVERSA**  
É preciso ser guerreiro para sair em blocos no Rio **SEGUNDO CADerno**

**PRIMEIROS DA FILA**  
Vacina contra dengue priorizará crianças e adolescentes

O Ministério da Saúde vai acatar recomendação da sua área técnica para que a imunização contra a dengue contemple como prioridade a faixa etária dos 6 aos 16. Vacinação no país deve começar em fevereiro. **PÁGINA 17**

**Mercado deve aumentar efetivação de empregos temporários de fim de ano**

Projeção é que 22% da mão de obra temporária do fim de 2023 seja manhada, uma ampliação em relação ao ano anterior. **PÁGINA 11**

**Tamanho de vitória pode dar fôlego jurídico a Trump**

Ex-presidente aposta em largas margens nas primárias, iniciadas ontem em Iowa, para sobreviver a maratona jurídica. **PÁGINA 15**

**Como fabricante chinesa deu escala a veículos elétricos**

BYD, que se instalará na Bahia, tem 90 mil engenheiros e, até 2023, já havia produzido seis milhões de unidades. **PÁGINA 14**



**OS MELHORES DO FUTEBOL**  
Se a seleção vai mal, Brasil se destaca em prêmio da Fifa

Se o futebol brasileiro anda rasteando em campo, ele saiu no lucro na premiação The Best, da Fifa. Homenageada na cerimônia, ontem, em Londres, Marta (ao lado) vai virar nome do troféu para o gol mais bonito do ano marcado por uma jogadora, prêmio que, entre eles, nesta edição ficou com o volante brasileiro Guilherme Madruga (abaixo). Messi foi eleito o melhor do mundo em escolha contestada, e Ederson, o melhor goleiro. Campanha antirracista da seleção com Vini Jr. foi lembrada. **PÁGINA 25**



**URGÊNCIA NACIONAL**  
As ações de NY, Medellín e Itália para virar o jogo contra a violência

A política de tolerância zero em Nova York, o combate ao crime organizado em Medellín e a asfixia financeira da máfia italiana são experiências que podem inspirar ações no Brasil para melhorar os índices de violência. **PÁGINA 8**

**Verbas do Esporte irrigam cidades administradas por aliados do ministro Fufuca**

Sigla de André Fufuca, o PP lidera lista de prefeituras com convênios com a pasta na reta final de 2023. Cidade do pai de Lira receberá R\$ 4 milhões. **PÁGINA 4**



—Vamos em frente que atrás sempre vem gente!

## GRÁFICOS

