



**CLIPPING E CURADORIA DE NOTÍCIAS  
13.11.2023**

## ÍNDICE

1. [RELATÓRIO](#)

Notícias Sistema Fecomércio RN:

2. [Alta do ICMS encarece alimentos, mostra estudo](#)

3. [Alta do ICMS ajuda a elevar custos com alimentos no RN](#)

4. [29 MARCAS CELEBRAM O RECONHECIMENTO](#)

5. [29 MARCAS CELEBRAM O RECONHECIMENTO](#)

6. [Estados que não aumentaram o ICMS têm maior crescimento de arrecadação](#)

7. [Estados que não aumentaram o ICMS têm maior crescimento de arrecadação](#)

8. [Estados que não aumentaram o ICMS têm maior crescimento de arrecadação](#)

9. [RN deve ter mais R\\$ 150 milhões, em 2024, com novo ICMS sobre a gasolina e etanol](#)

10. [RN deve ter mais R\\$ 150 milhões, em 2024, com novo ICMS sobre a gasolina e etanol](#)

11. [Escolas do Sesc RN em Nova Cruz e São Paulo do Potengi prorrogam período de inscrições para vagas gratuitas](#)

12. [Escolas do Sesc RN em Nova Cruz e São Paulo do Potengi prorrogam período de inscrições para vagas gratuitas](#)

13. [Escolas do Sesc RN em Nova Cruz e São Paulo do Potengi prorrogam período de inscrições para vagas gratuitas](#)

14. [Escolas do Sesc RN em Nova Cruz e São Paulo do Potengi prorrogam período de inscrições para vagas gratuitas](#)

15. [Escolas do Sesc RN em Nova Cruz e São Paulo do Potengi prorrogam período de inscrições para vagas gratuitas](#)

16. [Unidade Móvel Sesc Saúde Mulher é inaugurada em Lagoa Nova. Confira detalhes!](#)

17. [Inauguração da Unidade Móvel Sesc Saúde Mulher acontece nesta sexta-feira em Lagoa Nova](#)

18. [Unidade Móvel Sesc Saúde Mulher é inaugurada em Lagoa Nova/RN](#)

19. [TÚNEL DO TEMPO](#)
  20. [Natal recebe o 4º Fórum de Soluções Empresariais no dia 18 de novembro](#)
  21. [NATAL RECEBE O 4º FÓRUM DE SOLUÇÕES EMPRESARIAIS NO DIA 18 DE NOVEMBRO](#)
- Notícias de Interesse:
22. [Gerente do Observatório MAIS RN, da FIERN, participa do 14º Congresso Brasileiro de Gestão Ambiental](#)
  23. [Grupo de Teatro Clowns de Shakespeare celebra 30 anos com 30 horas de programação gratuita](#)
  24. [Grupo de Teatro Clowns de Shakespeare celebra 30 anos com 30 horas de programação gratuita](#)
  25. [Participa Natal atende mais de 6.200 pessoas em Felipe Camarão](#)
  26. [Tem Participa Natal nos Bairros neste sábado, 11, em Felipe Camarão](#)
  27. [Educação ambiental da Semurb estará no Participa Natal deste sábado \(11\) em Felipe Camarão](#)
  28. [Reforma tributária poderá deixar setor de serviços mais caro](#)
  29. [Reforma tributária poderá deixar setor de serviços mais caro](#)
  30. [Reforma tributária poderá deixar setor de serviços mais caro; Alíquota será maior e com menos créditos compensatórios](#)
  31. [Reforma tributária poderá deixar setor de serviços mais caro](#)
  32. [Preocupante: Mais de 730 mil empresas já fecharam no país em 2023](#)
  33. [Preocupante: Mais de 730 mil empresas já fecharam no país em 2023](#)
  34. [Pix tem novo recorde e alcança 175 milhões de transações diárias](#)
  35. [Pix tem novo recorde e alcança 175 milhões de transações diárias](#)
  36. [Pix tem novo recorde e alcança 175 milhões de transações diárias](#)
  37. [Pix tem recorde de 175 milhões de transações](#)
  38. [Setores com desoneração na folha de pagamento contrataram 800 mil a mais do que segmentos reonerados](#)

39. [Setores com desoneração contrataram 800 mil a mais do que segmentos reonerados](#)
40. [Venda e aluguel de imóveis é uma das formas mais seguras de investimento, afirma empresário](#)
41. [Capas de Jornais](#)
42. [GRÁFICOS](#)

## RELATÓRIO

Estudo da **Fecomércio** mostra que os estados do país que apresentaram maior crescimento de arrecadação do ICMS, até agosto deste ano, contabilizando um período de 12 meses, foram os que mantiveram a alíquota do imposto. Para a Federação, isso mostra como o aumento de imposto pode ser prejudicial ao RN. A conclusão está no estudo apresentado pela Fecomércio em audiência pública na Assembleia Legislativa do RN. Os estados de Santa Catarina e Mato Grosso do Sul tiveram aumento de 0,92% e de 0,82%, respectivamente, e são os líderes em crescimento da arrecadação no período analisado.

A arrecadação própria do Rio Grande do Norte deverá ter um incremento anual de R\$ 150 milhões apenas com o reajuste em 12,5% da alíquota fixa (ad rem) do Imposto sobre Circulação de Mercadorias e Serviços (ICMS) sobre gasolina e etanol, que foi aprovado pelo Conselho Nacional de Política Fazendária (Confaz) para vigorar a partir de 1º de fevereiro de 2024. Esse acréscimo no caixa estadual deve ocorrer independente da manutenção em 20% da alíquota modal do ICMS, como o Governo pretende fazer.

O **Serviço Social do Comércio do Rio Grande do Norte (Sesc RN)** está com vagas abertas para as novas turmas de Ensino Fundamental I nas escolas das unidades em São Paulo do Potengi e Nova Cruz. As inscrições referentes ao ano letivo de 2024 foram prorrogadas, com vagas disponíveis ainda para as turmas do 2º, 3º e 4º ano, e podem ser realizadas até o dia 17 de novembro.

Inaugurado em Lagoa Nova uma **Unidade Móvel Sesc Saúde Mulher**, na sexta-feira (10), e os atendimentos aconteceram nos dias 13/11 a 14/12. Serão ofertados exames preventivos e mamografias, com meta de atender mais de 800 mulheres. Os agendamentos podem ser realizados com os agentes de saúde do município ou presencialmente na própria unidade móvel até o dia 10 de novembro, enquanto houver vagas.

O Rio Grande do Norte vai receber, no dia 18 de novembro, das 14h às 21h, o 4º Fórum de Soluções Empresariais. O evento, que será realizado no **Hotel Senac Barreira Roxa**, na Via Costeira – zona sul da capital potiguar, tem o apoio da **Fecomércio RN, Sesc e Senac**.

Os desafios e oportunidades para a sustentabilidade na indústria foi tema de uma mesa-redonda no 14º Congresso Brasileiro de Gestão Ambiental (CONGEA), na tarde desta quinta-feira (9), no auditório do SEBRAE-RN. O gerente do Observatório da Indústria MAIS RN, Pedro Albuquerque, representou a Federação das Indústrias do Estado do Rio Grande do Norte (FIERN) no debate e falou sobre as repercussões do ESG para a indústria e para o desenvolvimento sustentável.

O renomado grupo de teatro Clowns de Shakespeare, de Natal, está completando 30 anos. Para celebrar em grande estilo, eles apresentam [30 ANOS EM 30 HORAS], uma virada cultural com 30 horas de programação gratuita a partir da próxima sexta-feira (17), começando às 17h30min no TECESol, em Neópolis. A celebração segue até as 23h do sábado (18).

A Escola Municipal Professora Maria Cristina Osório Tavares, situada no bairro Felipe Camarão, foi o local da quinta edição do Participa Natal neste sábado (11). A etapa de hoje foi um sucesso, e realizou mais de 6.200 atendimentos à população da Zona Oeste. O projeto vem consolidando sua missão de levar serviços essenciais à população nos bairros, e já registrou 24 mil atendimentos ao longo das edições anteriores, beneficiando moradores de Pajuçara, Planalto, Rocas e Lagoa Azul.

A equipe de educadores ambientais da Secretaria de Meio Ambiente e Urbanismo (Semurb) está de volta com uma rica programação para o projeto "Participa Natal". Neste sábado, dia 11, a Escola Municipal Maria Cristina Osório Tavares, localizada no bairro de Felipe Camarão, receberá uma série de atividades destinadas a promover a conscientização ambiental.

Aprovada no Senado na última semana, e com o texto pendente de nova apreciação na Câmara dos Deputados, a reforma tributária poderá encarecer os serviços em geral. Isso porque o setor, sem cadeia produtiva longa, se beneficiará menos de créditos tributários, uma forma, segundo o governo, de compensar a cobrança de impostos.

De acordo com o Mapa de Empresas, divulgado pelo governo federal, no primeiro quadrimestre de 2023, foram fechadas 736.977 empresas no Brasil, número que representa um aumento de 34,3% sobre o último quadrimestre de 2022, bem como um crescimento de 34,7% sobre o mesmo período em 2022. Ao mesmo tempo, neste mesmo período, foram abertas 1.331.940 empresas, o que gerou um saldo positivo de 594.963 empresas abertas, e um total de 21.020.285 empresas ativas no Brasil.

O Pix, sistema de pagamentos instantâneos do BC (Banco Central do Brasil), atingiu um novo recorde diário de transações. Na última semana, foram 175 milhões de operações realizadas. A informação foi dada pelo presidente Roberto Campos Neto durante evento nos Estados Unidos nesta 6ª feira (10).

Os 17 setores da economia brasileira incluídos na desoneração da folha de pagamento geraram 800 mil empregos a mais do que os segmentos que foram reonerados durante o governo do ex-presidente Michel Temer (MDB). Os dados foram levantados a partir do Cadastro Geral de Empregados e Desempregados (Caged) de 2018 a 2022. Eles são usados como elemento de pressão para reivindicar a sanção do projeto que prorroga a medida fiscal até 2027.

## Estados que não aumentaram o ICMS têm maior crescimento de arrecadação

Link	<a href="https://nossaterraftp.blogspot.com/2023/11/estados-que-nao-aumentaram-o-icms-tem.html">https://nossaterraftp.blogspot.com/2023/11/estados-que-nao-aumentaram-o-icms-tem.html</a>
Data da publicação	10/11/2023
Veículo	BLOG NOSSA TERRA
Classificação	POSITIVO

## Estados que não aumentaram o ICMS têm maior crescimento de arrecadação



Por Redação Tribuna do Norte

Estudo da Fecomércio mostra que os estados do país que apresentaram maior crescimento de arrecadação do ICMS, até agosto deste ano, contabilizando um período de 12 meses, foram os que mantiveram a alíquota do imposto. Para a Federação, isso mostra como o aumento de imposto pode ser prejudicial ao RN. A conclusão está no estudo apresentado pela Fecomércio em audiência pública na Assembleia Legislativa do RN. Os estados de Santa Catarina e Mato Grosso do Sul

tiveram aumento de 0,92% e de 0,82%, respectivamente, e são os líderes em crescimento da arrecadação no período analisado.

Para o consultor econômico da Federação do Comércio de Bens, Serviços e Turismo do Estado (Fecomércio/RN), William Figueiredo, a manutenção da alíquota permite que os investidores tenham visão de longo prazo, enquanto que a mudança constante do percentual retira a segurança para novos investimentos. Aliado a isso, diante do atual cenário fiscal do Governo do Estado, ele adverte que não há projeções palpáveis de que ele possa atuar como indutor do desenvolvimento local.

Ele avalia a permanência da alíquota do ICMS em 20% no RN como negativa para o crescimento econômico local. Para entidades do comércio e setor lojista do Estado, ouvidos pela TRIBUNA DO NORTE, o aumento levou a perda de competitividade e quedas no faturamento.

Embora o cenário nacional apresente estímulos para crescimento do comércio, como queda da taxa de juros e inflação e os programas voltados à redução da inadimplência, o Rio Grande do Norte não apresenta as mesmas perspectivas com o percentual vigente do ICMS.

De acordo com pesquisa realizada pela Fecomércio, com a entrada da alíquota de 20% em abril, o Estado apresentou queda na variação acumulada do varejo até maio. A partir de junho, ocorreu um crescimento para 1,7%, mas o percentual manteve estagnação até agosto.

## Perdas

Enquanto a proposta de permanência da manutenção da alíquota do ICMS em 20% tramita na Assembleia Legislativa, comerciantes já sentem os efeitos do percentual nas vendas. O presidente da Associação dos Empresários do Bairro do Alecrim (AEBA), que se posiciona contra a proposição, Matheus Feitosa, afirma que o aumento nos produtos tem afastado o público das lojas da região. Para 2024, caso a alíquota continue em vigência, a previsão é de uma redução ainda maior.

- “Não prevemos, no momento, que teremos fechamento de empresas, mas o volume de vendas será reduzido”, afirma.

Na visão do presidente da Câmara de Dirigentes Lojistas (CDL) de Natal, José Lucena, a permanência da alíquota em 20% é observada com cautela pela entidade. Isso porque, se por um lado a baixa na arrecadação pode levar ao atraso das folhas estaduais, por outro, a elevação do imposto vai continuar reduzindo a competitividade do Estado e as vendas no setor lojista.

Uma alternativa, para ele, seria a redução gradual do percentual para que o Estado pudesse ganhar mais mercado e ter um diferencial frente a outros estados.



Postado pelo Blog Nossa Terra

Por Tribuna do Norte

## Estados que não aumentaram o ICMS têm maior crescimento de arrecadação

Link	<a href="https://www.grandeponto.com.br/noticia/estados-que-nao-aumentaram-o-icms-tem-maior-crescimento-de-arrecadacao">https://www.grandeponto.com.br/noticia/estados-que-nao-aumentaram-o-icms-tem-maior-crescimento-de-arrecadacao</a>
Data da publicação	10/11/2023
Veículo	PORTAL GRANDE PONTO
Classificação	POSITIVO

## Estados que não aumentaram o ICMS têm maior crescimento de arrecadação

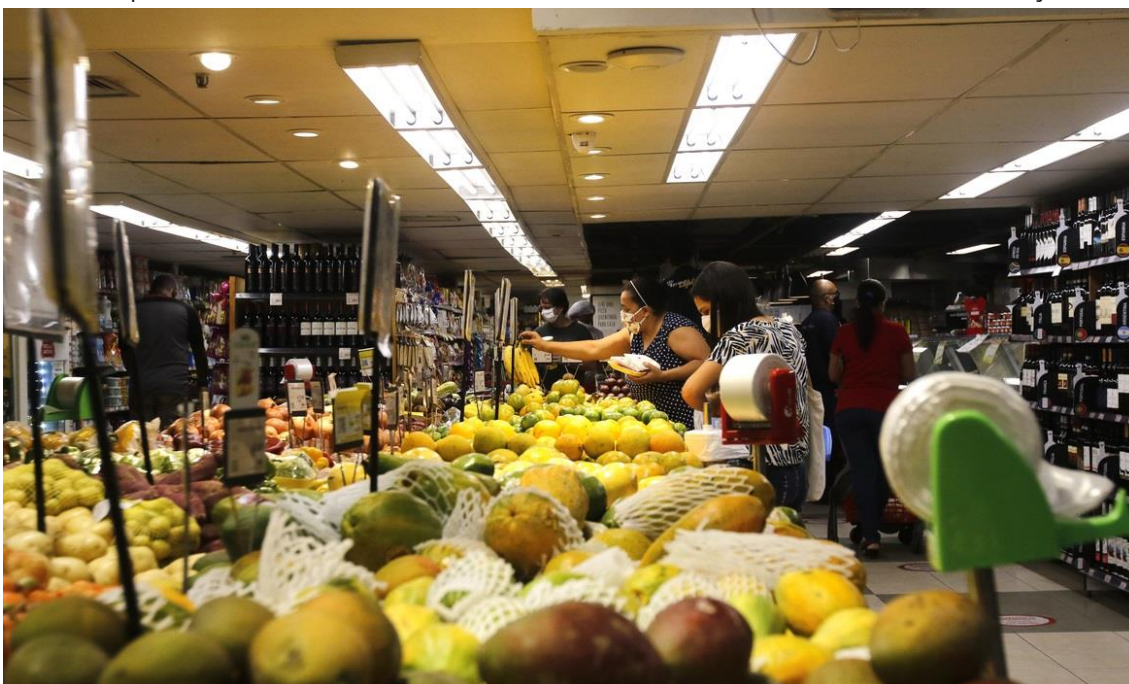

Tânia Rego/Agência Brasil

Estudo da Fecomércio mostra que os estados do país que apresentaram maior crescimento de arrecadação do ICMS, até agosto deste ano, contabilizando um período de 12 meses, foram os que mantiveram a alíquota do imposto. Para a Federação, isso mostra como o aumento de imposto pode ser prejudicial ao RN. A conclusão está no estudo apresentado pela Fecomércio em audiência pública na Assembleia Legislativa do RN. Os estados de Santa Catarina e Mato Grosso do Sul tiveram aumento de R\$ 0,92 bilhão e de R\$ 0,82 bilhão, respectivamente, e são os líderes em crescimento da arrecadação no período analisado.

Para o consultor econômico da Federação do Comércio de Bens, Serviços e Turismo do Estado (Fecomércio/RN), William Figueiredo, a manutenção da alíquota permite que os investidores tenham visão de longo prazo, enquanto que a mudança constante do percentual retira a segurança para novos investimentos. Aliado a isso, diante do atual cenário fiscal do

Governo do Estado, ele adverte que não há projeções palpáveis de que ele possa atuar como indutor do desenvolvimento local. Ele avalia a permanência da alíquota do ICMS em 20% no RN como negativa para o crescimento econômico local. Para entidades do comércio e setor lojista do Estado, ouvidos pela TRIBUNA DO NORTE, o aumento levou a perda de competitividade e quedas no faturamento.

De acordo com William Figueiredo, o aumento da alíquota do ICMS de 18% para 20% no Estado gerou a queda local da competitividade no mercado, levando os consumidores a optarem por comprar produtos em estados vizinhos e lojas online. Isso porque, embora o aumento no imposto seja de 2 pontos percentuais, para os produtos finais esse percentual sobe para 14 pontos percentuais. “É uma perda grande de competitividade. Qual segmento consegue dar hoje um desconto de 14%, seja uma indústria ou comércio?”, ressalta.

Embora o cenário nacional apresente estímulos para crescimento do comércio, como queda da taxa de juros e inflação e os programas voltados à redução da inadimplência, o Rio Grande do Norte não apresenta as mesmas perspectivas com o percentual vigente do ICMS. De acordo com pesquisa realizada pela Fecomércio, com a entrada da alíquota de 20% em abril, o Estado apresentou queda na variação acumulada do varejo até maio. A partir de junho, ocorreu um crescimento para 1,7%, mas o percentual manteve estagnação até agosto.

William Figueiredo esclarece que, além do ICMS, as vendas no comércio são fortemente estimuladas pela geração de emprego e renda, uma vez que a presença de pessoas com carteira assinada e capacidade de abrir crédito influencia no poder de consumo. “A gente observa na geração de emprego do Rio Grande do Norte que ela está abaixo do seu nível de economia. É a 6ª economia da região Nordeste, mas temos o 7º nível de geração de emprego”, complementa o especialista.

Na visão do consultor econômico, nesse sentido, manter a alíquota em 20% é desestimular a abertura de novas empresas e investimentos no Estado. Em 2024, aponta, a previsão é de uma redução no crescimento econômico local em relação a este ano. “Se eu não tenho um aumento no comércio, também não tenho aumento nos empregos e nas vendas. Logo, não temos aumento na arrecadação”, afirma.

Os problemas observados atualmente, contudo, também apresentam consequências a longo prazo. Isso porque a estagnação na atividade econômica, seja ela no comércio, ou na indústria, abre margem para que o Rio Grande do Norte tenha uma participação menor no imposto único proposto pela reforma tributária. “Só tem um jeito da fatia da representatividade do Estado aumentar na distribuição do futuro imposto

a ser criado junto à reforma tributária, que é ele reativar as vendas e seus setores industriais para dar competitividade e aumentar a arrecadação mais que os outros estados”, adverte William Figueiredo.

## Perdas

Enquanto a proposta de permanência da manutenção da alíquota do ICMS em 20% tramita na Assembleia Legislativa, comerciantes já sentem os efeitos do percentual nas vendas. O presidente da Associação dos Empresários do Bairro do Alecrim (AEBA), que se posiciona contra a proposição, Matheus Feitosa, afirma que o aumento nos produtos tem afastado o público das lojas da região. Para 2024, caso a alíquota continue em vigência, a previsão é de uma redução ainda maior. “Não prevemos, no momento, que teremos fechamento de empresas, mas o volume de vendas será reduzido”, afirma.

O empresário Severino Ramos Vasconcelos, dono de uma loja do Alecrim, compartilha que o andamento do seu negócio está acontecendo com muitas dificuldades. Atualmente, a empresa conta com 37 funcionários e, embora não tenham ocorrido demissões, não foi possível admitir a equipe prevista para o fim deste ano. “Está todo mundo trabalhando no limite. A gente permanece aberto, continuamos trabalhando com a perspectiva de que isso vai passar. Agora quanto tempo vai durar não sei e, também, não sei quanto tempo os comerciantes do Alecrim irão aguentar”, relata.

Segundo Rodrigo Vasconcelos, representante da organização Viva o Centro Natal, o comércio da Cidade Alta já vem sofrendo com descaso do poder público, abandono, fechamento de lojas e altos preços dos aluguéis ao longo dos anos. Com o aumento da alíquota em 20% neste ano, especialmente, ocorreram quedas nas vendas e o consequente agravamento da situação do local. Em alguns setores como vestuário, de agosto a setembro deste ano, ele cita que as perdas no faturamento chegaram a até 45%. “O governo deveria reduzir o custo da máquina pública e não impactar o comércio e a população”, defende.

Na visão do presidente da Câmara de Dirigentes Lojistas (CDL) de Natal, José Lucena, a permanência da alíquota em 20% é observada com cautela pela entidade. Isso porque, se por um lado a baixa na arrecadação pode levar ao atraso das folhas estaduais, por outro, a elevação do imposto vai continuar reduzindo a competitividade do Estado e as vendas no setor lojista. Uma alternativa, para ele, seria a redução gradual do percentual para que o Estado pudesse ganhar mais mercado e ter um diferencial frente a outros estados.

*Com informações da Tribuna do Norte*

## Estados que não aumentaram o ICMS têm maior crescimento de arrecadação

Link	<a href="https://www.gazetadorn.com.br/noticia/estados-que-nao-aumentaram-o-icms-tem-maior-crescimento-de-arrecadacao">https://www.gazetadorn.com.br/noticia/estados-que-nao-aumentaram-o-icms-tem-maior-crescimento-de-arrecadacao</a>
Data da publicação	09/11/2023
Veículo	BLOG GAZETA POTIGUAR
Classificação	POSITIVO

# Estados que não aumentaram o ICMS têm maior crescimento de arrecadação

*Empresários e instituições representativas apontam diminuição do volume de vendas e do número de empregos gerados*

Estudo da Fecomércio mostra que os estados do país que apresentaram maior crescimento de arrecadação do ICMS, até agosto deste ano, contabilizando um período de 12 meses, foram os que mantiveram a alíquota do imposto. Para a Federação, isso mostra como o aumento de imposto pode ser prejudicial ao RN. A conclusão está no estudo apresentado pela Fecomércio em audiência pública na Assembleia Legislativa do RN. Os estados de Santa Catarina e Mato Grosso do Sul tiveram aumento de 0,92% e de 0,82%, respectivamente, e são os líderes em crescimento da arrecadação no período analisado.

Para o consultor econômico da Federação do Comércio de Bens, Serviços e Turismo do Estado (Fecomércio/RN), William Figueiredo, a manutenção da alíquota permite que os investidores tenham visão de longo prazo, enquanto que a mudança constante do percentual retira a segurança para novos investimentos. Aliado a isso, diante do atual cenário fiscal do Governo do Estado, ele adverte que não há projeções palpáveis de que ele possa atuar como indutor do desenvolvimento local. Ele avalia a permanência da alíquota do ICMS em 20% no RN como negativa para o crescimento econômico local. Para entidades do comércio e setor lojista do Estado, ouvidos pela TRIBUNA DO NORTE, o aumento levou a perda de competitividade e quedas no faturamento.

De acordo com William Figueiredo, o aumento da alíquota do ICMS de 18% para 20% no Estado gerou a queda local da competitividade no mercado, levando os

consumidores a optarem por comprar produtos em estados vizinhos e lojas online. Isso porque, embora o aumento no imposto seja de 2 pontos percentuais, para os produtos finais esse percentual sobe para 14 pontos percentuais. “É uma perda grande de competitividade. Qual segmento consegue dar hoje um desconto de 14%, seja uma indústria ou comércio?”, ressalta.

Embora o cenário nacional apresente estímulos para crescimento do comércio, como queda da taxa de juros e inflação e os programas voltados à redução da inadimplência, o Rio Grande do Norte não apresenta as mesmas perspectivas com o percentual vigente do ICMS. De acordo com pesquisa realizada pela Fecomércio, com a entrada da alíquota de 20% em abril, o Estado apresentou queda na variação acumulada do varejo até maio. A partir de junho, ocorreu um crescimento para 1,7%, mas o percentual manteve estagnação até agosto.

William Figueiredo esclarece que, além do ICMS, as vendas no comércio são fortemente estimuladas pela geração de emprego e renda, uma vez que a presença de pessoas com carteira assinada e capacidade de abrir crédito influencia no poder de consumo. “A gente observa na geração de emprego do Rio Grande do Norte que ela está abaixo do seu nível de economia. É a 6ª economia da região Nordeste, mas temos o 7º nível de geração de emprego”, complementa o especialista.

Na visão do consultor econômico, nesse sentido, manter a alíquota em 20% é desestimular a abertura de novas empresas e investimentos no Estado. Em 2024, aponta, a previsão é de uma redução no crescimento econômico local em relação a este ano. “Se eu não tenho um aumento no comércio, também não tenho aumento nos empregos e nas vendas. Logo, não temos aumento na arrecadação”, afirma.

Os problemas observados atualmente, contudo, também apresentam consequências a longo prazo. Isso porque a estagnação na atividade econômica, seja ela no comércio, ou na indústria, abre margem para que o Rio Grande do Norte tenha uma participação menor no imposto único proposto pela reforma tributária. “Só tem um jeito da fatia da representatividade do Estado aumentar na distribuição do futuro imposto a ser criado junto à reforma tributária, que é ele reativar as vendas e seus setores industriais para dar competitividade e aumentar a arrecadação mais que os outros estados”, adverte William Figueiredo.

## **Perdas**

Enquanto a proposta de permanência da manutenção da alíquota do ICMS em 20% tramita na Assembleia Legislativa, comerciantes já sentem os efeitos do percentual nas vendas. O presidente da Associação dos Empresários do Bairro do Alecrim (AEBA), que se posiciona contra a proposição, Matheus Feitosa, afirma que o aumento nos produtos tem afastado o público das lojas da região. Para 2024, caso a alíquota continue em vigência, a previsão é de uma redução ainda maior. “Não



prevemos, no momento, que teremos fechamento de empresas, mas o volume de vendas será reduzido”, afirma.

O empresário Severino Ramos Vasconcelos, dono de uma loja do Alecrim, compartilha que o andamento do seu negócio está acontecendo com muitas dificuldades. Atualmente, a empresa conta com 37 funcionários e, embora não tenham ocorrido demissões, não foi possível admitir a equipe prevista para o fim deste ano. “Está todo mundo trabalhando no limite. A gente permanece aberto, continuamos trabalhando com a perspectiva de que isso vai passar. Agora quanto tempo vai durar não sei e, também, não sei quanto tempo os comerciantes do Alecrim irão aguentar”, relata.

Segundo Rodrigo Vasconcelos, representante da organização Viva o Centro Natal, o comércio da Cidade Alta já vem sofrendo com descaso do poder público, abandono, fechamento de lojas e altos preços dos aluguéis ao longo dos anos. Com o aumento da alíquota em 20% neste ano, especialmente, ocorreram quedas nas vendas e o consequente agravamento da situação do local. Em alguns setores como vestuário, de agosto a setembro deste ano, ele cita que as perdas no faturamento chegaram a até 45%. “O governo deveria reduzir o custo da máquina pública e não impactar o comércio e a população”, defende.

Na visão do presidente da Câmara de Dirigentes Lojistas (CDL) de Natal, José Lucena, a permanência da alíquota em 20% é observada com cautela pela entidade. Isso porque, se por um lado a baixa na arrecadação pode levar ao atraso das folhas estaduais, por outro, a elevação do imposto vai continuar reduzindo a competitividade do Estado e as vendas no setor lojista. Uma alternativa, para ele, seria a redução gradual do percentual para que o Estado pudesse ganhar mais mercado e ter um diferencial frente a outros estados.

RN deve ter mais R\$ 150 milhões, em 2024, com novo ICMS sobre a gasolina e etanol

Link	<a href="https://tangaraacontece.blogspot.com/2023/11/rn-deve-ter-mais-r-150-milhoes-em-2024.html">https://tangaraacontece.blogspot.com/2023/11/rn-deve-ter-mais-r-150-milhoes-em-2024.html</a>
Data da publicação	10/11/2023
Veículo	BLOG TANGARÁ ACONTECE
Classificação	POSITIVO

## RN deve ter mais R\$ 150 milhões, em 2024, com novo ICMS sobre a gasolina e etanol



A arrecadação própria do Rio Grande do Norte deverá ter um incremento anual de R\$ 150 milhões apenas com o reajuste em 12,5% da alíquota fixa (ad rem) do Imposto sobre Circulação de Mercadorias e Serviços (ICMS) sobre gasolina e etanol, que foi aprovado pelo Conselho Nacional de



Política Fazendária (Confaz) para vigorar a partir de 1º de fevereiro de 2024. Esse acréscimo no caixa estadual deve ocorrer independente da manutenção em 20% da alíquota modal do ICMS, como o Governo pretende fazer.

O presidente do Sindicato do Comércio Varejista de Derivados de Petróleo do RN, Maxsuel Flor, explica que o setor já é responsável por cerca de 25% da arrecadação do ICMS. “Com essa alteração para fevereiro, certamente vai aumentar bastante a representatividade. Fiz um levantamento e cheguei à estimativa de que vai gerar um incremento de aproximadamente R\$ 150 milhões para o próximo ano”, revelou.

Esse levantamento se baseia no volume de vendas da gasolina e diesel. Somente em setembro, dos R\$ 735 milhões de ICMS arrecadados, R\$ 199 milhões foram do setor de combustíveis. Desde o mês de maio, a contribuição do segmento está acima dos R\$ 150 milhões mensais.

Contudo, o reajuste deve impactar no bolso do consumidor e provocar queda nas vendas. “Vamos sentir uma queda nas vendas como sempre acontece quando o preço do produto aumenta. Esse custo é, inevitavelmente, repassado e o próprio consumidor vai sentir no bolso o aumento do preço”, diz Maxsuel Flor.

Para ele, esse reajuste faz com que o imposto que incide sobre esses produtos se aproxime da que era praticada antes da Lei Complementar federal 194/2022, que reduziu para 18% a alíquota dos combustíveis, gás natural, energia elétrica, comunicações e transporte coletivo.

“Antes era cobrado 29%, mas com essa mudança, considerando o preço médio que está sendo cobrado em Natal, já vai representar próximo de 25%, ou seja, está se aproximando aos percentuais que eram cobrados anteriormente”, diz ele.

A fixação de um valor por litro foi a saída encontrada para controlar a subida dos preços para o consumidor, visto o peso que o imposto tem no valor final dos produtos. Com isso, o sistema de cobrança passou de ad valorem (cobrança com base em uma alíquota que incide sobre o valor da transação) para ad rem (cobrança com valor único que incide sobre a quantidade de litros).

A cobrança específica do tributo dos combustíveis variava entre os estados. No RN era 29%, sendo 2% destinado ao Fundo de Combate à Pobreza. Por

isso, o valor nominal variava de acordo com o preço praticado pelos revendedores. Em junho, passou a ser fixa no valor de R\$ 1,22 por litro, assim como em todo o território nacional e agora, vai para R\$ 1,37. No caso do diesel e biodiesel, a alíquota passará de R\$ 0,94 para R\$ 1,06 e o imposto sobre o gás liquefeito de petróleo (GLP) e gás liquefeito derivado de gás natural (GLGN) passará de R\$ 1,2571 para R\$ 1,4139.

A Fecomércio/RN elaborou um estudo apontando que o aumento na arrecadação do Estado está relacionado diretamente a essa alíquota fixa nos combustíveis e não ao aumento do modal do ICMS que foi elevado de 18% para 20% e que o Governo luta para manter nesse patamar no próximo ano.

Em junho deste ano, quando a alíquota foi fixada, a arrecadação de ICMS no RN cresceu em R\$ 36 milhões, sendo R\$ 10 milhões somente do setor de combustíveis. Já em setembro, enquanto a arrecadação total caiu em R\$ 20 milhões, a contribuição desse setor aumentou R\$ 41 milhões.

William Figueiredo, Consultor de economia da Fecomércio/RN diz que, comparando períodos iguais, sejam meses ou anos, ou, ainda, nos acumulados de 12 meses, percebe-se o que o estudo constata. “Quando se compara junho a setembro contra junho a setembro do ano passado são R\$ 314 milhões a mais de arrecadação. Definitivamente, a mudança de forma de tributação foi a responsável por esse aumento substancial de arrecadação”, diz.

## **Números**

*Alíquotas fixas a partir de fevereiro de 2024*

Gasolina e etanol: de R\$ 1,22 para R\$ 1,3721

Biodiesel, a alíquota: de R\$ 0,9456 para R\$ 1,0635

GLP e GLGN: de R\$ 1,2571 para R\$ 1,4139

RN deve ter mais R\$ 150 milhões, em 2024, com novo ICMS sobre a gasolina e etanol

Link	<a href="https://djaildo.com/rn-deve-ter-mais-r-150-milhoes-em-2024-com-novo-icms-sobre-a-gasolina-e-etanol/">https://djaildo.com/rn-deve-ter-mais-r-150-milhoes-em-2024-com-novo-icms-sobre-a-gasolina-e-etanol/</a>
Data da publicação	10/11/2023
Veículo	BLOG DJ AILDO
Classificação	POSITIVO

## RN deve ter mais R\$ 150 milhões, em 2024, com novo ICMS sobre a gasolina e etanol



Redes Sociais

A arrecadação própria do Rio Grande do Norte deverá ter um incremento anual de R\$ 150 milhões apenas com o reajuste em 12,5% da alíquota fixa (ad rem) do Imposto sobre Circulação de Mercadorias e Serviços (ICMS) sobre gasolina e etanol, que foi aprovado pelo Conselho Nacional de Política Fazendária (Confaz) para vigorar a partir de 1º de fevereiro de 2024. Esse acréscimo no caixa estadual deve ocorrer independente da manutenção em 20% da alíquota modal do ICMS, como o Governo pretende fazer.

O presidente do Sindicato do Comércio Varejista de Derivados de Petróleo do RN, Maxsuel Flor, explica que o setor já é responsável por cerca de 25% da arrecadação do ICMS. “Com essa alteração para fevereiro, certamente vai aumentar bastante a representatividade. Fiz um levantamento e cheguei à estimativa de que vai gerar um incremento de aproximadamente R\$ 150 milhões para o próximo ano”, revelou.

Esse levantamento se baseia no volume de vendas da gasolina e diesel. Somente em setembro, dos R\$ 735 milhões de ICMS arrecadados, R\$ 199 milhões foram do setor de combustíveis. Desde o mês de maio, a contribuição do segmento está acima dos R\$ 150 milhões mensais.

Contudo, o reajuste deve impactar no bolso do consumidor e provocar queda nas vendas. “Vamos sentir uma queda nas vendas como sempre acontece quando o preço do produto aumenta. Esse custo é, inevitavelmente, repassado e o próprio consumidor vai sentir no bolso o aumento do preço”, diz Maxsuel Flor.

Para ele, esse reajuste faz com que o imposto que incide sobre esses produtos se aproxime da que era praticada antes da Lei Complementar federal 194/2022, que reduziu para 18% a alíquota dos combustíveis, gás natural, energia elétrica, comunicações e transporte coletivo.

“Antes era cobrado 29%, mas com essa mudança, considerando o preço médio que está sendo cobrado em Natal, já vai representar próximo de 25%, ou seja, está se aproximando aos percentuais que eram cobrados anteriormente”, diz ele.

A fixação de um valor por litro foi a saída encontrada para controlar a subida dos preços para o consumidor, visto o peso que o imposto tem no valor final dos produtos. Com isso, o sistema de cobrança passou de ad valorem (cobrança com base em uma alíquota que incide sobre o valor da transação)

para ad rem (cobrança com valor único que incide sobre a quantidade de litros).

A cobrança específica do tributo dos combustíveis variava entre os estados. No RN era 29%, sendo 2% destinado ao Fundo de Combate à Pobreza. Por isso, o valor nominal variava de acordo com o preço praticado pelos revendedores. Em junho, passou a ser fixa no valor de R\$ 1,22 por litro, assim como em todo o território nacional e agora, vai para R\$ 1,37. No caso do diesel e biodiesel, a alíquota passará de R\$ 0,94 para R\$ 1,06 e o imposto sobre o gás liquefeito de petróleo (GLP) e gás liquefeito derivado de gás natural (GLGN) passará de R\$ 1,2571 para R\$ 1,4139.

A Fecomércio/RN elaborou um estudo apontando que o aumento na arrecadação do Estado está relacionado diretamente a essa alíquota fixa nos combustíveis e não ao aumento do modal do ICMS que foi elevado de 18% para 20% e que o Governo luta para manter nesse patamar no próximo ano.

Em junho deste ano, quando a alíquota foi fixada, a arrecadação de ICMS no RN cresceu em R\$ 36 milhões, sendo R\$ 10 milhões somente do setor de combustíveis. Já em setembro, enquanto a arrecadação total caiu em R\$ 20 milhões, a contribuição desse setor aumentou R\$ 41 milhões.

William Figueiredo, Consultor de economia da Fecomércio/RN diz que, comparando períodos iguais, sejam meses ou anos, ou, ainda, nos acumulados de 12 meses, percebe-se o que o estudo constata. “Quando se compara junho a setembro contra junho a setembro do ano passado são R\$ 314 milhões a mais de arrecadação. Definitivamente, a mudança de forma de tributação foi a responsável por esse aumento substancial de arrecadação”, diz.

### **Números**

#### *Alíquotas fixas a partir de fevereiro de 2024*

- Gasolina e etanol: de R\$ 1,22 para R\$ 1,3721
- Biodiesel, a alíquota: de R\$ 0,9456 para R\$ 1,0635
- GLP e GLGN: de R\$ 1,2571 para R\$ 1,4139

Tribuna do Norte



**Escolas do Sesc RN em Nova Cruz e São Paulo do Potengi prorrogam período de inscrições para vagas gratuitas**

Link	<a href="https://fatorrh.com.br/2023/11/11/escolas-do-sesc-rn-em-nova-cruz-e-sao-paulo-do-potengi-prorrogam-periodo-de-inscricoes-para-vagas-gratuitas/">https://fatorrh.com.br/2023/11/11/escolas-do-sesc-rn-em-nova-cruz-e-sao-paulo-do-potengi-prorrogam-periodo-de-inscricoes-para-vagas-gratuitas/</a>
Data da publicação	11/11/2023
Veículo	BLOG FATOR RH
Classificação	POSITIVO

## Escolas do Sesc RN em Nova Cruz e São Paulo do Potengi prorrogam período de inscrições para vagas gratuitas

As vagas contemplam turmas do 2º ao 4º ano do Ensino Fundamental e os interessados tem até o dia 17 de novembro para se inscreverem



O Serviço Social do Comércio do Rio Grande do Norte (Sesc RN) está com vagas abertas para as novas turmas de Ensino Fundamental I nas escolas das unidades em São Paulo do Potengi e Nova Cruz.

As inscrições referentes ao ano letivo de 2024 foram prorrogadas, com vagas disponíveis ainda para as turmas do 2º, 3º e 4º ano, e podem ser realizadas até o dia 17 de novembro.

Por meio do Programa de Comprometimento e Gratuidade (PCG), além da educação, os 200 alunos previstos para estudar em cada unidade recebem do Sesc o fardamento, alimentação e material escolar.

Para concorrer, os pais ou responsáveis devem ler o edital disponível no site – [sescrn.com.br](http://sescrn.com.br) – e comparecer presencialmente à Central de Relacionamento da unidade de interesse.

As inscrições são destinadas prioritariamente às pessoas de baixa renda e aos trabalhadores e dependentes do comércio de bens, serviços e turismo.

Também, aos estudantes da rede pública ou privada, desde que na condição de bolsista, com renda familiar bruta mensal de até três salários mínimos.

Com a prorrogação da data de inscrição, especificamente para as escolas de São Paulo do Potengi e Nova Cruz, o resultado sairá no dia 30 de novembro.

### **Educação no Sesc RN**

O Sesc RN mantém sete escolas no estado, atuando na Educação Infantil, Ensino Fundamental (Anos Iniciais e Finais), Educação de Jovens e Adultos (EJA) e Criar Sesc, totalizando mais de 2.000 alunos matriculados.

Entre os diferenciais, destacam-se, o acompanhamento pedagógico dos estudantes, a qualidade técnica dos profissionais, e a metodologia que segue as diretrizes educacionais do Ministério da Educação.

Fonte e foto: Assessoria

**Escolas do Sesc RN em Nova Cruz e São Paulo do Potengi prorrogam período de inscrições para vagas gratuitas**

<b>Link</b>	<a href="https://anavalquiria.blogspot.com/2023/11/escolas-do-sesc-rn-em-nova-cruz-e-sao.html">https://anavalquiria.blogspot.com/2023/11/escolas-do-sesc-rn-em-nova-cruz-e-sao.html</a>
<b>Data da publicação</b>	11/11/2023
<b>Veículo</b>	BLOG ANA VALQUÍRIA
<b>Classificação</b>	POSITIVO

## **Escolas do Sesc RN em Nova Cruz e São Paulo do Potengi prorrogam período de inscrições para vagas gratuitas**

O Serviço Social do Comércio do Rio Grande do Norte (Sesc RN) está com vagas abertas para as novas turmas de Ensino Fundamental I nas escolas das unidades em São Paulo do Potengi e Nova Cruz. As inscrições referentes ao ano letivo de 2024 foram prorrogadas, com vagas disponíveis ainda para as turmas do 2º, 3º e 4º ano, e podem ser realizadas até o dia 17 de novembro.

Por meio do Programa de Comprometimento e Gratuidade (PCG), além da educação, os 200 alunos previstos para estudar em cada unidade recebem do Sesc o fardamento, alimentação e material escolar. Para concorrer, os pais ou responsáveis devem ler o edital disponível no site – [sescrn.com.br](http://sescrn.com.br) – e comparecer presencialmente à Central de Relacionamento da unidade de interesse.

As inscrições são destinadas prioritariamente às pessoas de baixa renda e aos trabalhadores e dependentes do comércio de bens, serviços e turismo. Também, aos estudantes da rede pública ou privada, desde que na condição de bolsista, com renda familiar bruta mensal de até três salários mínimos. Com a prorrogação da data de inscrição, especificamente para as escolas de São Paulo do Potengi e Nova Cruz, o resultado sairá no dia 30 de novembro.



**Escolas do Sesc RN em Nova Cruz e São Paulo do Potengi prorrogam período de inscrições para vagas gratuitas**

<b>Link</b>	<a href="https://natalemfoco.com.br/natal/escolas-do-sesc-rn-em-nova-cruz-e-sao-paulo-do-potengi-prorrogam-periodo-de-inscricoes-para-vagas-gratuitas/">https://natalemfoco.com.br/natal/escolas-do-sesc-rn-em-nova-cruz-e-sao-paulo-do-potengi-prorrogam-periodo-de-inscricoes-para-vagas-gratuitas/</a>
<b>Data da publicação</b>	11/11/2023
<b>Veículo</b>	BLOG NATAL EM FOCO
<b>Classificação</b>	POSITIVO

# Escolas do Sesc RN em Nova Cruz e São Paulo do Potengi prorrogam período de inscrições para vagas gratuitas



As vagas contemplam turmas do 2º ao 4º ano do Ensino Fundamental e os interessados tem até o dia 17 de novembro para se inscreverem

O Serviço Social do Comércio do Rio Grande do Norte (Sesc RN) está com vagas abertas para as novas turmas de Ensino Fundamental I nas escolas das unidades em São Paulo do Potengi e Nova Cruz. As inscrições referentes ao ano letivo de 2024 foram prorrogadas, com vagas disponíveis ainda para as turmas do 2º, 3º e 4º ano, e podem ser realizadas até o dia 17 de novembro.

Por meio do Programa de Comprometimento e Gratuidade (PCG), além da educação, os 200 alunos previstos para estudar em cada unidade recebem do Sesc o fardamento, alimentação e material escolar. Para concorrer, os pais ou responsáveis devem ler o edital disponível no site – [sescrn.com.br](http://sescrn.com.br) – e comparecer presencialmente à Central de Relacionamento da unidade de interesse.

As inscrições são destinadas prioritariamente às pessoas de baixa renda e aos trabalhadores e dependentes do comércio de bens, serviços e turismo. Também, aos estudantes da rede pública ou privada, desde que na condição de bolsista, com renda familiar bruta mensal de até três salários mínimos. Com a prorrogação da data de inscrição, especificamente para as escolas de São Paulo do Potengi e Nova Cruz, o resultado sairá no dia 30 de novembro.

#### Educação no Sesc RN

O Sesc RN mantém sete escolas no estado, atuando na Educação Infantil, Ensino Fundamental (Anos Iniciais e Finais), Educação de Jovens e Adultos (EJA) e Criar Sesc, totalizando mais de 2.000 alunos matriculados. Entre os diferenciais, destacam-se, o acompanhamento pedagógico dos estudantes, a qualidade técnica dos profissionais, e a metodologia que segue as diretrizes educacionais do Ministério da Educação.

#### SERVIÇO

O que? Prorrogação das inscrições para Escola Sesc em São Paulo do Potengi e Nova Cruz

Quando? Inscrições até 17 de novembro; resultado dia 30 de novembro

Onde? Presencialmente na Central de Relacionamento de cada unidade:

- São Paulo do Potengi: R. Ouro Branco, nº 297 Novo Juremal – São Paulo do Potengi/RN
- Nova Cruz: Rua Severino Nunes, nº 55 Frei Damião – Nova Cruz/RN

**Escolas do Sesc RN em Nova Cruz e São Paulo do Potengi prorrogam período de inscrições para vagas gratuitas**

<b>Link</b>	<a href="https://blogdeassis.com.br/2023/escolas-do-sesc-rn-em-nova-cruz-e-sao-paulo-do-potengi-prorrogam-periodo-de-inscricoes-para-vagas-gratuitas/328383/">https://blogdeassis.com.br/2023/escolas-do-sesc-rn-em-nova-cruz-e-sao-paulo-do-potengi-prorrogam-periodo-de-inscricoes-para-vagas-gratuitas/328383/</a>
<b>Data da publicação</b>	11/11/2023
<b>Veículo</b>	BLOG DE ASSIS
<b>Classificação</b>	POSITIVO

## Escolas do Sesc RN em Nova Cruz e São Paulo do Potengi prorrogam período de inscrições para vagas gratuitas



O Serviço Social do Comércio do Rio Grande do Norte (Sesc RN) está com vagas abertas para as novas turmas de Ensino Fundamental I nas escolas das unidades em São Paulo do Potengi e Nova Cruz. As inscrições referentes ao ano letivo de 2024 foram prorrogadas, com vagas disponíveis ainda para as turmas do 2º, 3º e 4º ano, e podem ser realizadas até o dia 17 de novembro.

Por meio do Programa de Comprometimento e Gratuidade (PCG), além da educação, os 200 alunos previstos para estudar em cada unidade recebem do Sesc o fardamento, alimentação e material escolar. Para concorrer, os pais ou responsáveis devem ler o edital disponível no site – [sescrn.com.br](http://sescrn.com.br) – e comparecer presencialmente à Central de Relacionamento da unidade de interesse.

As inscrições são destinadas prioritariamente às pessoas de baixa renda e aos trabalhadores e dependentes do comércio de bens, serviços e turismo. Também, aos estudantes da rede pública ou privada, desde que na condição de bolsista, com renda familiar bruta mensal de até três salários mínimos. Com a prorrogação da data de inscrição, especificamente para as escolas de São Paulo do Potengi e Nova Cruz, o resultado sairá no dia 30 de novembro.

#### **Educação no Sesc RN**

O Sesc RN mantém sete escolas no estado, atuando na Educação Infantil, Ensino Fundamental (Anos Iniciais e Finais), Educação de Jovens e Adultos (EJA) e Criar Sesc, totalizando mais de 2.000 alunos matriculados. Entre os diferenciais, destacam-se, o acompanhamento pedagógico dos estudantes, a qualidade técnica dos profissionais, e a metodologia que segue as diretrizes educacionais do Ministério da Educação.

**Atualize seus amigos:**

**Escolas do Sesc RN em Nova Cruz e São Paulo do Potengi prorrogam período de inscrições para vagas gratuitas**

<b>Link</b>	<a href="https://blog.tribunadonorte.com.br/heitorgregorio/escolas-do-sesc-rn-em-nova-cruz-e-sao-paulo-do-potengi-prorrogam-periodo-de-inscricoes-para-vagas-gratuitas/">https://blog.tribunadonorte.com.br/heitorgregorio/escolas-do-sesc-rn-em-nova-cruz-e-sao-paulo-do-potengi-prorrogam-periodo-de-inscricoes-para-vagas-gratuitas/</a>
<b>Data da publicação</b>	11/11/2023
<b>Veículo</b>	BLOG HEITOR GREGÓRIO
<b>Classificação</b>	POSITIVO

## **Escolas do Sesc RN em Nova Cruz e São Paulo do Potengi prorrogam período de inscrições para vagas gratuitas**

O Serviço Social do Comércio do Rio Grande do Norte (Sesc RN) está com vagas abertas para as novas turmas de Ensino Fundamental I nas escolas das unidades em São Paulo do Potengi e Nova Cruz. As inscrições referentes ao ano letivo de 2024 foram prorrogadas, com vagas disponíveis ainda para as turmas do 2º, 3º e 4º ano, e podem ser realizadas até o dia 17 de novembro.

Por meio do Programa de Comprometimento e Gratuidade (PCG), além da educação, os 200 alunos previstos para estudar em cada unidade recebem do Sesc o fardamento, alimentação e material escolar. Para concorrer, os pais ou responsáveis devem ler o edital disponível no site – [sescrn.com.br](http://sescrn.com.br) – e comparecer presencialmente à Central de Relacionamento da unidade de interesse.

As inscrições são destinadas prioritariamente às pessoas de baixa renda e aos trabalhadores e dependentes do comércio de bens, serviços e turismo. Também, aos estudantes da rede pública ou privada, desde que na condição de bolsista, com renda familiar bruta mensal de até três salários mínimos. Com a prorrogação da data de inscrição, especificamente para as escolas de São Paulo do Potengi e Nova Cruz, o resultado sairá no dia 30 de novembro.

### **Educação no Sesc RN**

O Sesc RN mantém sete escolas no estado, atuando na Educação Infantil, Ensino Fundamental (Anos Iniciais e Finais), Educação de Jovens e Adultos



(EJA) e Criar Sesc, totalizando mais de 2.000 alunos matriculados. Entre os diferenciais, destacam-se, o acompanhamento pedagógico dos estudantes, a qualidade técnica dos profissionais, e a metodologia que segue as diretrizes educacionais do Ministério da Educação.

Edital: [www.sescrn.com.br](http://www.sescrn.com.br)



**Unidade Móvel Sesc Saúde Mulher é inaugurada em Lagoa Nova. Confira detalhes!**

<b>Link</b>	<a href="https://ismaelmedeiros.com.br/inaugurado-em-lagoa-nova-a-unidade-movel-sesc-saude-mulher/">https://ismaelmedeiros.com.br/inaugurado-em-lagoa-nova-a-unidade-movel-sesc-saude-mulher/</a>
<b>Data da publicação</b>	11/11/2023
<b>Veículo</b>	BLOG ISMAEL MEDEIROS
<b>Classificação</b>	POSITIVO

## Unidade Móvel Sesc Saúde Mulher é inaugurada em Lagoa Nova. Confira detalhes!



Inaugurado em Lagoa Nova uma Unidade Móvel Sesc Saúde Mulher, na sexta-feira (10), e os atendimentos aconteceram nos dias 13/11 a 14/12. Serão ofertados exames preventivos e mamografias, com meta de atender mais de 800 mulheres. Os agendamentos podem ser realizados com os agentes de



saúde do município ou presencialmente na própria unidade móvel até o dia 10 de novembro, enquanto houver vagas.

O caminhão está estacionado na Rua José Ferreira da Costa (em frente ao Centro de Saúde Abelardo Macêdo) e funcionará das 11h às 17h nas segundas-feiras, das 08h às 17h nas terças, quartas e quintas-feiras, e das 08h às 14h nas sextas-feiras. Serão disponibilizados 416 exames preventivos, que podem ser realizados por mulheres com idades entre 25 e 64 anos, e outras 416 vagas para mamografias, destinadas ao público com 50 a 69 anos de idade. Os documentos exigidos são os originais e as cópias do RG, CPF, comprovante de residência e Cartão do Sistema Único de Saúde (SUS).

Com mais de dez anos de atuação no estado, a Unidade Móvel Sesc Saúde Mulher é um projeto pioneiro no âmbito nacional, e já realizou mais de 85 mil exames desde o início de sua atuação, sem falar nas mais de 220 mil pessoas impactadas pelas ações de educação em saúde que também são realizadas ao longo do período em que a unidade fica instalada nos municípios.

O projeto é considerado uma importante ferramenta na prevenção e combate ao câncer no RN, com reconhecimento de diversos órgãos, tendo passado por 44 municípios potiguares, somando 69 instalações. Até outubro deste ano, foram enviados 2.317 exames para análise que apresentaram alguma alteração e foram encaminhadas ao setor público de saúde.

Segundo o Instituto Nacional do Câncer (INCA), no Brasil, o câncer de mama é o mais incidente em mulheres no país, e em terceiro lugar está o do colo do útero. Somente no Rio Grande do Norte, foram estimados cerca de 1420 novos casos dessas doenças para este ano de 2023. Esses dados reforçam e motivam o funcionamento da unidade Móvel Sesc Saúde Mulher ao longo de todo o ano.

### **Serviço:**

**O que?** Unidade Móvel Sesc Saúde Mulher em Lagoa Nova.

**Onde?** Rua José Ferreira da Costa (em frente ao Centro de Saúde Abelardo Macêdo) Lagoa Nova – RN

**Quando?**

- Atendimentos: 13/11 a 14/12.
  - Segundas das 11h às 12h e das 13h às 17h;
  - Terças às quintas 08h às 12h e das 13h às 17h;
  - Sextas das 08h às 12h e das 13h às 14h.

**Agendamento:** Em andamento com os agentes de Saúde do Município e presencialmente na Unidade Móvel Sesc Saúde Mulher, enquanto houver vagas.

**Documentos (cópias):** RG, CPF, comprovante de endereço e cartão SUS.

**Exames:** 416 preventivos (25 a 64 anos) e 416 mamografias (50 a 69 anos).

Inauguração da Unidade Móvel Sesc Saúde Mulher acontece nesta sexta-feira em Lagoa Nova

Link	<a href="https://www.lagoanovadestaque.com.br/2023/11/inauguracao-da-unidade-movel-sesc-saude.html">https://www.lagoanovadestaque.com.br/2023/11/inauguracao-da-unidade-movel-sesc-saude.html</a>
Data da publicação	09/11/2023
Veículo	BLOG LAGOA NOVA DESTAQUE
Classificação	POSITIVO

## Inauguração da Unidade Móvel Sesc Saúde Mulher acontece nesta sexta-feira em Lagoa Nova



Nesta sexta-feira, dia 10 de novembro, a cidade de Lagoa Nova celebra a inauguração da Unidade Móvel Sesc Saúde Mulher, um importante marco na promoção da saúde das mulheres da capital serrana. A unidade itinerante estará disponível para atendimento do dia 13 de novembro até 14 de dezembro, oferecendo uma série de exames e orientações de saúde que visam melhorar a qualidade de vida e bem-estar das mulheres locais.

A Unidade Móvel Sesc Saúde Mulher é um projeto desenvolvido pelo Serviço Social do Comércio (Sesc) e tem como objetivo proporcionar um acesso mais fácil e conveniente a exames preventivos e orientações de

saúde às mulheres da região. A unidade estará equipada para oferecer dois tipos de exames essenciais:

**1. Preventivos (Papanicolau):** Destinados a mulheres com idade entre 25 e 64 anos, esses exames são cruciais na detecção precoce de câncer do colo do útero, permitindo tratamento eficaz e aumentando as chances de cura. O Papanicolau é uma ferramenta fundamental na prevenção de doenças ginecológicas.

**2. Mamografias:** Destinadas a mulheres com idade entre 50 e 69 anos, as mamografias são exames de rastreamento que desempenham um papel vital na detecção precoce do câncer de mama, permitindo tratamento precoce e aumentando as chances de recuperação. Este exame é particularmente importante à medida que a idade avança.

Além dos exames, a equipe da Unidade Móvel Sesc Saúde Mulher também fornecerá orientações de saúde, esclarecendo dúvidas e fornecendo informações sobre a importância da prevenção e cuidados de saúde específicos para as mulheres.

Para aproveitar os serviços da Unidade Móvel, as mulheres devem estar munidas da seguinte documentação:

RG (Documento de Identidade)  
CPF (Cadastro de Pessoa Física)  
Comprovante de Residência  
Cartão do SUS (Sistema Único de Saúde)

## Unidade Móvel Sesc Saúde Mulher é inaugurada em Lagoa Nova/RN

Link	<a href="https://www.jeansouza.com.br/unidade-movel-sesc-saude-mulher-e-inaugurada-em-lagoa-nova-rn/">https://www.jeansouza.com.br/unidade-movel-sesc-saude-mulher-e-inaugurada-em-lagoa-nova-rn/</a>
Data da publicação	12/11/2023
Veículo	BLOG JEAN SOUZA
Classificação	POSITIVO

# Unidade Móvel Sesc Saúde Mulher é inaugurada em Lagoa Nova/RN



Foto: Divulgação

Inaugurado em Lagoa Nova uma Unidade Móvel Sesc Saúde Mulher, na sexta-feira (10), e os atendimentos aconteceram nos dias 13/11 a 14/12. Serão ofertados exames preventivos e mamografias, com meta de atender mais de 800 mulheres. Os agendamentos podem ser realizados com os agentes de saúde do município ou presencialmente na própria unidade móvel até o dia 10 de novembro, enquanto houver vagas.

O caminhão está estacionado na Rua José Ferreira da Costa (em frente ao Centro de Saúde Abelardo Macêdo) e funcionará das 11h às 17h nas segundas-feiras, das 08h às 17h nas terças, quartas e quintas-feiras, e das 08h às 14h nas sextas-feiras. Serão disponibilizados 416 exames preventivos, que podem ser realizados por mulheres com idades entre 25 e 64 anos, e outras 416 vagas para mamografias, destinadas ao público com 50 a 69 anos de idade. Os documentos exigidos são os originais e as cópias do RG, CPF, comprovante de residência e Cartão do Sistema Único de Saúde (SUS).

Com mais de dez anos de atuação no estado, a Unidade Móvel Sesc Saúde Mulher é um projeto pioneiro no âmbito nacional, e já realizou mais de 85 mil exames desde o início de sua atuação, sem falar nas mais de 220 mil pessoas impactadas pelas ações de educação em saúde que também são realizadas ao longo do período em que a unidade fica instalada nos municípios.

O projeto é considerado uma importante ferramenta na prevenção e combate ao câncer no RN, com reconhecimento de diversos órgãos, tendo passado por 44 municípios potiguares, somando 69 instalações. Até outubro deste ano, foram enviados 2.317 exames para análise que apresentaram alguma alteração e foram encaminhadas ao setor público de saúde.

Segundo o Instituto Nacional do Câncer (INCA), no Brasil, o câncer de mama é o mais incidente em mulheres no país, e em terceiro lugar está o do colo do útero. Somente no Rio Grande do Norte, foram estimados cerca de 1420 novos casos dessas doenças para este ano



de 2023. Esses dados reforçam e motivam o funcionamento da unidade Móvel Sesc Saúde Mulher ao longo de todo o ano.

Serviço:

O que? Unidade Móvel Sesc Saúde Mulher em Lagoa Nova.

Onde? Rua José Ferreira da Costa (em frente ao Centro de Saúde Abelardo Macêdo) Lagoa Nova – RN

Quando?

Atendimentos: 13/11 a 14/12.  
Segundas das 11h às 12h e das 13h às 17h;  
Terças às quintas 08h às 12h e das 13h às 17h;  
Sextas das 08h às 12h e das 13h às 14h.

Agendamento: Em andamento com os agentes de Saúde do Município e presencialmente na Unidade Móvel Sesc Saúde Mulher, enquanto houver vagas.

Documentos (cópias): RG, CPF, comprovante de endereço e cartão SUS.

Exames: 416 preventivos (25 a 64 anos) e 416 mamografias (50 a 69 anos).

## TÚNEL DO TEMPO

<b>Link</b>	<a href="https://defato.com/cesarsantos/66311/coluna-csar-santos-11-de-novembro-de-2023">https://defato.com/cesarsantos/66311/coluna-csar-santos-11-de-novembro-de-2023</a>
<b>Data da publicação</b>	11/11/2023
<b>Veículo</b>	PORTAL DE FATO
<b>Classificação</b>	POSITIVO

## TÚNEL DO TEMPO

Há exatos 45 anos, era inaugurado o Centro de Atividades do Serviço Social do Comércio (SESC), em Mossoró, onde funciona até hoje. Na época, investimento de 21 milhões de cruzeiros. Entre os presentes estavam o governador Tarcísio Maia, senador Jessé Freire, que presidia a Confederação Nacional do Comércio, e Reginaldo Teófilo, do Sesc do RN.



## Natal recebe o 4º Fórum de Soluções Empresariais no dia 18 de novembro

<b>Link</b>	<a href="https://anavalquiria.blogspot.com/2023/11/natal-recebe-o-4-forum-de-solucoes.html">https://anavalquiria.blogspot.com/2023/11/natal-recebe-o-4-forum-de-solucoes.html</a>
<b>Data da publicação</b>	11/11/2023
<b>Veículo</b>	BLOG ANA VALQUÍRIA
<b>Classificação</b>	POSITIVO

### Natal recebe o 4º Fórum de Soluções Empresariais no dia 18 de novembro

O Rio Grande do Norte vai receber, no dia 18 de novembro, das 14h às 21h, o 4º Fórum de Soluções Empresariais. O evento, que será realizado no Hotel Senac Barreira Roxa, na Via Costeira – zona sul da capital potiguar, tem o apoio da Fecomércio RN, Sesc e Senac.

Na oportunidade, temas importantes serão abordados em palestras para o público presente, como: Intervenção comportamental em crianças; Metodologia para pessoas com deficiência no emprego; Estratégia empresarial e análise de risco, além de debates entre empresários e especialistas.

Os ingressos custam R\$30,00 mais a doação de 1kg de alimento não perecível, que serão destinados para o MESA BRASIL do Sesc RN, e podem ser adquiridos na loja Potiguar Laboratório Ótico no Midway Mall, Norte Shopping e Shopping 10 Alecrim; ou via WhatsApp pelo telefone: 84 991350441

#### Programação:

Palestra ABA & AUTISMO: INTERVENÇÃO COMPORTAMENTAL EM CRIANÇAS com as especialistas.

Palestra sobre Síndrome de Down do RN.

☐Palestra PCD: “Consultora em Emprego Apoiado, Inclusão e Diversidade”.

Palestra de Gestão: “Estratégia empresarial e análise de risco”.

02 rodadas de bate-papo entre empresários e especialistas.

## NATAL RECEBE O 4º FÓRUM DE SOLUÇÕES EMPRESARIAIS NO DIA 18 DE NOVEMBRO

<b>Link</b>	<a href="https://hilnethcorreia.com.br/2023/11/11/natal-recebe-o-4o-forum-de-solucoes-empresariais-no-dia-18-de-novembro/?utm_source=rss&amp;utm_medium=rss&amp;utm_campaign=natal-recebe-o-4o-forum-de-solucoes-empresariais-no-dia-18-de-novembro">https://hilnethcorreia.com.br/2023/11/11/natal-recebe-o-4o-forum-de-solucoes-empresariais-no-dia-18-de-novembro/?utm_source=rss&amp;utm_medium=rss&amp;utm_campaign=natal-recebe-o-4o-forum-de-solucoes-empresariais-no-dia-18-de-novembro</a>
<b>Data da publicação</b>	11/11/2023
<b>Veículo</b>	BLOG HILNETH CORREIA
<b>Classificação</b>	POSITIVO

## NATAL RECEBE O 4º FÓRUM DE SOLUÇÕES EMPRESARIAIS NO DIA 18 DE NOVEMBRO



O Rio Grande do Norte vai receber, no dia 18 de novembro, das 14h às 21h, o 4º Fórum de Soluções Empresariais. O evento, que será realizado no Hotel Senac Barreira Roxa, na Via Costeira – zona sul da capital potiguar, tem o apoio da Fecomércio RN, Sesc e Senac.

Na oportunidade, temas importantes serão abordados em palestras para o público presente, como: Intervenção comportamental em crianças; Metodologia para pessoas com deficiência no emprego; Estratégia empresarial e análise de risco, além de debates entre empresários e especialistas.

Os ingressos custam R\$30,00 mais a doação de 1kg de alimento não perecível, que serão destinados para o MESA BRASIL do Sesc RN, e podem ser adquiridos na loja Potiguar Laboratório Ótico no Midway Mall, Norte Shopping e Shopping 10 Alecrim; ou via WhatsApp pelo telefone: 84 991350441

Programação:

Palestra ABA & AUTISMO: INTERVENÇÃO COMPORTAMENTAL EM CRIANÇAS com as especialistas.

Palestra sobre Síndrome de Down do RN.

☒Palestra PCD: “Consultora em Emprego Apoiado, Inclusão e Diversidade”.

Palestra de Gestão: “Estratégia empresarial e análise de risco”.

02 rodadas de bate-papo entre empresários e especialistas.

Obs.: Os ingressos físicos podem ser retirados nas lojas Potiguar Laboratório Ótico a partir deste sábado, 04/11 às 14h.



**INCLUSÃO SAÚDE EMPREENDEDORISMO**



**HOTEL SENAC  
BARREIRA ROXA**



**18** SÁBADO  
Novembro



**HORÁRIO**  
Das 14h às 21h



**FÓRUM  
DE SOLUÇÕES  
EMPRESARIAIS**

**Palestras** 4ª Edição



**Aline Alves**  
*Intervenção comportamental em crianças*



**Liz Amaral**



**Glauciane Santana**  
*Inclusão no mercado de trabalho da pessoa T2I*



**Marisa Schahin**  
*Emprego apoiado - Metodologia para pessoas com deficiência*



**Lieda Amaral**  
*Tema: Estratégia empresarial e análise de risco*



**Dr Sebastião Campos**  
*Programa Meu Doutor*



**Afrânio Miranda**  
*Miranda Computação*



**Marciello Alcides**  
*Rio Center*



**Charles Augusto**  
*Uninassau*



**Patrícia Macedo**  
*Paisagismo*



**Karina Mandel**  
*Publicitária e Barista*



**Walkuiria Nóbrega**  
*Marketing*



**Mauricéia Cavalcante**  
*Turismo*

**INGRESSO SOLIDÁRIO**

**R\$ 30,00 + 1kg de alimento**

(Doações para o MESA BRASIL)

Vendas:

**POTIGUAR**  
Laboratório Ótico

É daqui, é da gente, é POTIGUAR.

**84 99135-0441**

Medição: *Nelson Ribeiro*

Realização: *Status*

Patrocínio:

Apoio:





**Fecomércio RN**  
Sesc Senac IFC





**Gerente do Observatório MAIS RN, da FIERN, participa do 14º Congresso Brasileiro de Gestão Ambiental**

Link	<a href="https://www.fiern.org.br/gerente-observatorio-mais-rn-da-fiern-participa-14o-congresso-brasileiro-de-gestao-ambiental/">https://www.fiern.org.br/gerente-observatorio-mais-rn-da-fiern-participa-14o-congresso-brasileiro-de-gestao-ambiental/</a>
Data da publicação	10/11/2023
Veículo	FIERN
Classificação	NEUTRO

## Gerente do Observatório MAIS RN, da FIERN, participa do 14º Congresso Brasileiro de Gestão Ambiental



Os desafios e oportunidades para a sustentabilidade na indústria foi tema de uma mesa-redonda no 14º Congresso Brasileiro de Gestão Ambiental (CONGEA), na tarde desta quinta-feira (9), no auditório do SEBRAE-RN. O gerente do Observatório da Indústria MAIS RN, Pedro Albuquerque, representou a Federação das Indústrias do Estado do Rio Grande do Norte (FIERN) no debate e falou sobre as repercussões do ESG para a indústria e para o desenvolvimento sustentável.

Durante a apresentação, Pedro abordou o desafio de reindustrializar o Rio Grande do Norte e citou o conceito de neointustrialização como paradigma para essa missão. “A neointustrialização tem como pilar a descarbonização e sustentabilidade para promover o crescimento do setor industrial não apenas no nosso estado, mas em todo o Brasil”, comenta.

O gerente do Observatório da Indústria também ressaltou o potencial do estado para gerar energia renovável como peça importante para a neointustrialização. “O mundo olha para o Brasil como um caminho para a transição energética e o Rio Grande do Norte tem grande papel nesse contexto. Precisamos aproveitar essa janela de oportunidades para garantir que os potenciais sejam aproveitados”, afirma.



“Aliar a geração de valor econômico às questões socioambientais e de governança corporativa é um dos desafios dos segmentos produtivos, especialmente da indústria, que sempre atuou como propulsora de inovações e tecnologias, alinhada às transformações da sociedade”, destacou Pedro.

A mesa também contou com a participação de Olavo Bueno de Oliveira Filho, diretor-presidente do Parque Científico e Tecnológico Augusto Severo (PaX); de **Vivianne Cunha Monteiro Dias, executiva de Governança Corporativa e Compliance da Federação do Comércio de Bens, Serviços e Turismo**



**(Fecomércio-RN);** e mediação do professor Leonardo Pivotto Nicodemo, do IFRN.



De acordo com o diretor-presidente do PaX, o Parque tem o objetivo de ser uma organização intermediária entre universidade, indústria e governo para viabilizar a inovação em empresas existentes e a criação de novas empresas de base tecnológica no Rio Grande do Norte.

“O nosso estado tem uma quantidade muito pequena de empresas de base tecnológica. Precisamos oxigenar o setor produtivo com empresas tecnológicas para que impulsionem a transformação inovadora e, assim, o desenvolvimento sustentável”, explica Olavo.

Já a executiva de Governança Corporativa e Compliance da Fecomércio-RN reforça que a atenção para a sustentabilidade por parte das empresas é cada vez mais necessário. “Existe uma cobrança de investidores, consumidores, fornecedores, colaboradores e de toda a sociedade para que as empresas adequem suas práticas com iniciativas sustentáveis. Isso gera pressão, risco, mas também oportunidade para as empresas inovarem seus produtos e serviços”, complementa.

Confira, na íntegra, a mesa redonda “Desafios e Oportunidades para a Sustentabilidade na Indústria”:

## **14º CONGEA**

Realizado entre os dias 7 e 10 de novembro de 2023, o 14º Congresso Brasileiro de Gestão Ambiental acontece na sede do Sebrae-RN, em Natal. O CONGEA é promovido pelo Instituto Brasileiro de Estudos Ambientais e de Saneamento (IBEAS), com apoio institucional do Instituto Federal do Rio Grande do Norte (IFRN) e Sebrae-RN.

A conferência reúne especialistas, acadêmicos, profissionais do setor e autoridades para discutir temas críticos relacionados à gestão ambiental, sustentabilidade e responsabilidade social corporativa. A programação de atividades ao longo dos quatro dias inclui palestras, mesas-redondas e visitas técnicas, com o intuito de promover a troca de conhecimento e experiências sobre questões ambientais relevantes.

**Grupo de Teatro Clowns de Shakespeare celebra 30 anos com 30 horas de programação gratuita**

<b>Link</b>	<a href="https://www.blogdajuliska.com.br/grupo-de-teatro-clowns-de-shakespeare-celebra-30-anos-com-30-horas-de-programacao-gratuita">https://www.blogdajuliska.com.br/grupo-de-teatro-clowns-de-shakespeare-celebra-30-anos-com-30-horas-de-programacao-gratuita</a>
<b>Data da publicação</b>	11/11/2023
<b>Veículo</b>	BLOG DA JULISKA
<b>Classificação</b>	NEUTRO

*Grupo de Teatro Clowns de Shakespeare celebra 30 anos com 30 horas de programação gratuita*

O renomado grupo de teatro Clowns de Shakespeare, de Natal, está completando 30 anos. Para celebrar em grande estilo, eles apresentam [30 ANOS EM 30 HORAS], uma virada cultural com 30 horas de programação gratuita a partir da próxima sexta-feira (17), começando às 17h30min no TECESol, em Neópolis. A celebração segue até as 23h do sábado (18).

Fundado em 1993, o Clowns de Shakespeare é um dos mais respeitados grupos de teatro da cidade de Natal. Eles já foram laureados com os Prêmios Shell de Teatro e da Associação Paulista dos Críticos de Arte (APCA), realizaram turnês por todo o Brasil e passaram por vários países da América do Sul e da Europa.

"Comemorar esses 30 anos é uma mistura de emoções, todas positivas. Realizamos uma ação no nosso Instagram, contando em 30 publicações, 30 obras da nossa trajetória, o que nos fez relembrar o quão rica é a nossa trajetória. Ao ver pessoas que fizeram parte do grupo, parceiros e amigos contando essas histórias, percebemos o quão nossa narrativa continua em transformação e evolução, trazendo mais intercâmbio com outros artistas. Olhar para os 30 anos, além de celebrar, é também pensar no que está por vir, quais serão as próximas obras e os caminhos que o grupo seguirá", comenta Diogo Spinelli, integrante do Grupo de Teatro Clowns de Shakespeare.

Para Paula Queiroz, atriz e integrante dos Clowns, celebrar estas três décadas é desejar mais 30 anos. "Celebrar a vida é algo genuinamente valioso, e quando recordamos tudo que o grupo vivenciou nesses 30 anos, torna-se ainda mais especial! Muitas pessoas incríveis contribuíram para esta história conosco, então, são muitas emoções e o nosso desejo de comemorar é almejar muitos mais anos. Que o grupo continue existindo, resistindo e ajudando mais pessoas a fazer teatro e a conhecer o teatro".



Foto: Brunno Martins

[30 ANOS EM 30 HORAS] reúne artistas de múltiplas linguagens para uma programação diversificada voltada para públicos de todas as idades. O evento contará com apresentações de: Nação Zamberacatu, Fuxico de Feira, Sarau Insurgências Poéticas, Piruá de Circo, Shicó do Mamulengo, Dudu Galvão, Eduardo Taufic, Clara Menezes e Carlos Britto Samba.

Além disso, participarão os grupos de teatro Rebuliço, Facetas, Asavessa e Estação de Teatro e os núcleos de dança Camarão Crew e Cia de Dança do Teatro Alberto Maranhão/CDTAM.

A festividade inclui também a exposição "As linhas que nos transformam antes do 3º toque", de Pablo Pinheiro, e a exibição do documentário "UM FILME SEM FIM", de Carito Cavalcanti. Ambas as produções oferecem insights dos bastidores do trabalho do Clowns de Shakespeare. O evento também oferece oficinas de introdução ao mosaico e iniciação teatral para crianças.

[30 ANOS EM 30 HORAS] é uma realização do Clowns de Shakespeare, em parceria com Tayo Produções, Grupo Facetas e Grupo Estação de Teatro. Patrocínio: Prefeitura do Natal e Golden Tulip Natal, através da Lei Djalma Maranhão; com o apoio do Governo do Rio Grande do Norte, Fundação José Augusto, Capitania das Artes/SECULT Natal, Serviço Brasileiro de Apoio às Micro e Pequenas Empresas (Sebrae/RN), RRC Advogados, Ativa Sistemas Eletrônicos, Hospeed Internet, Editora Deu na Telha, Bobox Produções, Produtora Casa de Zoé, Redemais Select e Fernando Mineiro, Deputado Federal pelo PT-RN, e com apoio cultural da **Federação do**

**Comércio de Bens, Serviços e Turismo do Estado do RN (Fecomércio RN) através do Serviço Social do Comércio Rio Grande do Norte (Sesc - RN).**

**SERVIÇO:**

**CLOWNS DE SHAKESPEARE APRESENTA - [30 ANOS EM 30 HORAS]**

Local: TECESol - R. Gov. Valadares, S/N - Neópolis, Natal - RN (Em frente ao número 4850)

Dias: 17 e 18 de novembro

Horário: a partir das 17h30 do dia 17 às 23h30 do dia 18

Entrada gratuita

**Veja toda a programação:**

**Dia 17/11**

17h30min – Abertura oficial do evento

18h – Maracatu Nação Zamberacatu, com @nacaozamberacaturn [CULT. POPULAR]

19h – Ubu: o que é bom tem que continuar!, do @teatroclowns, @grupofacetas e @grupoasavessa [TEATRO]

20h – Show Fuxico de Feira, com @fuxicodefeira [MÚSICA]

21h – Fuxico de Feira recebe Helder Vasconcelos, com @fuxicodefeira e @heldervasconcelospoeira [MÚSICA]

22h – Mais 8 danças para 1 fuga, com @willyreltimy, @camaraocrew, @bboy\_suav e Bboy Versati [DANÇA]

23h – Um filme sem fim, dirigido por @caritocavalcanti (@praieirafilmes) [AUDIOVISUAL]

**Dia 18/11**

00h – Clowns & Prosa, com @teatroclowns [IDEIAS]

01h – Sarau Insurgências Poéticas, com @insurgenciaspoeticas [LITERATURA]

02h – Nenhum poema para amanhã, de @quemuelc (@nace.deart.ufrn) [TEATRO]

03h – Boi Galado Vagamundo: Ninguém nos tira a festa!, do @teatroclowns [AUDIOVISUAL]

04h – Baile Charme, de @kamalartistapotiguar [DANÇA]

- 05h – Retrospectiva Caboré, de @caboreaudiovisual [AUDIOVISUAL]
- 06h – Oficina de Yoga e Consciência Corporal, de @mattheuscorpo [OFICINA]
- 07h – Amanheceu - Eduardo Taufic (piano solo), com @eduardotaufic [MÚSICA]
- 08h – Oficina de introdução ao mosaico, com @peocanti [OFICINA / INFÂNCIA]
- 09h – Piruá de Circo, com @palhacopirua [CIRCO / INFÂNCIA]
- 10h – Clowns & Prosa, com @teatroclowns e @rcostailuminacao [IDEIAS]
- 10h – Oficina de iniciação teatral para crianças, com @debcustodio e @cajudantas (@grupoasavessa) [OFICINA / INFÂNCIA]
- 11h – Historias de uma viajante, com @grupoestacaodeteatro (@manuazevedo.estacao) [TEATRO / INFÂNCIA]
- 12h – Suíte 1, Conversa Um, do @nace.deart.ufrn [TEATRO]
- 13h – Em nome do samba, de @carlosbritosamba e @quarteto\_dbritto [MÚSICA]
- 14h30min – Cena curta Estação Vila Esquecida, do @ogruporebulico [TEATRO]
- 15h – Sal, menino-mar, do @grupofacetas [TEATRO / INFÂNCIA]
- 16h – Boi Galado Vagamundo, com @teatroclowns e @heldervasconcelospoeira [CULT. POPULAR]
- 18h30min – Gonzagando, com @cdtam.natalrn [DANÇA]
- 19h15min - Shicó botando boneco por trás do pano, com @shico\_do\_mamulengo [TEATRO]
- 20h– Clara Menezes [MÚSICA]
- 21h – Julieta mais Romeu, do @grupoasavessa [TEATRO]
- 22h – Jack Soul Brasileiro, de @o.dudugalvao [MÚSICA]
- Durante todo o evento – Exposição: As linhas que nos transformam antes do 3o toque, de @pablo.b.pinheiro [VISUAIS]
- 23h – Parabéns e encerramento do evento [COMEMORAÇÃO]

FONTE: [blogdajuliska.com.br](http://blogdajuliska.com.br)



**Grupo de Teatro Clowns de Shakespeare celebra 30 anos com 30 horas de programação gratuita**

Link	<a href="https://anacadengue.com.br/2023/11/10/grupo-de-teatro-clowns-de-shakespeare-celebra-30-anos-com-30-horas-de-programacao-gratuita/">https://anacadengue.com.br/2023/11/10/grupo-de-teatro-clowns-de-shakespeare-celebra-30-anos-com-30-horas-de-programacao-gratuita/</a>
Data da publicação	11/11/2023
Veículo	BLOG ANA CADENGUE
Classificação	NEUTRO

## **Grupo de Teatro Clowns de Shakespeare celebra 30 anos com 30 horas de programação gratuita**



—

Foto: Brunno Martins

O renomado grupo de teatro Clowns de Shakespeare, de Natal, está completando 30 anos. Para celebrar em grande estilo, eles apresentam [30 ANOS EM 30 HORAS], uma virada cultural com 30 horas de programação gratuita a partir da próxima sexta-feira (17), começando às 17h30min no TECESol, em Neópolis. A celebração segue até as 23h do sábado (18).

Fundado em 1993, o Clowns de Shakespeare é um dos mais respeitados grupos de teatro da cidade de Natal. Eles já foram laureados com os Prêmios Shell de Teatro e da Associação Paulista dos Críticos de Arte (APCA), realizaram turnês por todo o Brasil e passaram por vários países da América do Sul e da Europa.

“Comemorar esses 30 anos é uma mistura de emoções, todas positivas. Realizamos uma ação no nosso Instagram, contando em 30 publicações, 30 obras da nossa trajetória, o que nos fez lembrar o quão rica é a nossa trajetória. Ao ver pessoas que fizeram parte do grupo, parceiros e amigos contando essas histórias, percebemos o quão nossa narrativa continua em transformação e evolução, trazendo mais intercâmbio com outros artistas. Olhar para os 30 anos, além de celebrar, é também pensar no que está por vir, quais serão as próximas obras e os caminhos que o grupo seguirá”, comenta Diogo Spinelli, integrante do Grupo de Teatro Clowns de Shakespeare.

Para Paula Queiroz, atriz e integrante dos Clowns, celebrar estas três décadas é desejar mais 30 anos. “Celebrar a vida é algo genuinamente valioso, e quando recordamos tudo que o grupo vivenciou nesses 30 anos, torna-se ainda mais especial! Muitas pessoas incríveis contribuíram para esta história conosco, então, são muitas emoções e o nosso desejo de comemorar é almejar muitos mais anos. Que o

grupo continue existindo, resistindo e ajudando mais pessoas a fazer teatro e a conhecer o teatro”.

[30 ANOS EM 30 HORAS] reúne artistas de múltiplas linguagens para uma programação diversificada voltada para públicos de todas as idades. O evento contará com apresentações de: Nação Zamberacatu, Fuxico de Feira, Sarau Insurgências Poéticas, Piruá de Circo, Shicó do Mamulengo, Dudu Galvão, Eduardo Taufic, Clara Menezes e Carlos Britto Samba.

Além disso, participarão os grupos de teatro Rebuliço, Facetas, Asavessa e Estação de Teatro e os núcleos de dança Camarão Crew e Cia de Dança do Teatro Alberto Maranhão/CDTAM.

A festividade inclui também a exposição “As linhas que nos transformam antes do 3º toque”, de Pablo Pinheiro, e a exibição do documentário “UM FILME SEM FIM”, de Carito Cavalcanti. Ambas as produções oferecem insights dos bastidores do trabalho do Clowns de Shakespeare. O evento também oferece oficinas de introdução ao mosaico e iniciação teatral para crianças.

[30 ANOS EM 30 HORAS] é uma realização do Clowns de Shakespeare, em parceria com Tayo Produções, Grupo Facetas e Grupo Estação de Teatro. Patrocínio: Prefeitura do Natal e Golden Tulip Natal, através da Lei Djalma Maranhão; com o apoio do Governo do Rio Grande do Norte, Fundação José Augusto, Capitania das Artes/SECULT Natal, Serviço Brasileiro de Apoio às Micro e Pequenas Empresas (Sebrae/RN), RRC Advogados, Ativa Sistemas Eletrônicos, Hospeed Internet, Editora Deu na Telha, Bobox Produções, Produtora Casa de Zoé, Redemais Select e Fernando Mineiro, Deputado Federal pelo PT-

RN, e com apoio cultural da **Federação do Comércio de Bens, Serviços e Turismo do Estado do RN (Fecomércio RN) através do Serviço Social do Comércio Rio Grande do Norte (Sesc – RN)**

SERVIÇO:

**CLOWNS DE SHAKESPEARE APRESENTA – [30 ANOS EM 30 HORAS]**

Local: TECESol – R. Gov. Valadares, S/N – Neópolis, Natal – RN (Em frente ao número 4850)

Dias: 17 e 18 de novembro

Horário: a partir das 17h30 do dia 17 às 23h30 do dia 18

Entrada gratuita

**Veja toda a programação:**

Dia 17/11

17h30min – Abertura oficial do evento

18h – Maracatu Nação Zamberacatu, com @nacaozamberacaturn  
[CULT. POPULAR]

19h – Ubu: o que é bom tem que continuar!, do @teatroclowns,  
@grupofacetas e @grupoasavessa [TEATRO]

20h – Show Fuxico de Feira, com @fuxicodefeira [MÚSICA]

21h – Fuxico de Feira recebe Helder Vasconcelos, com @fuxicodefeira  
e @heldervasconcelospoeira [MÚSICA]

22h – Mais 8 danças para 1 fuga, com @willyreltimy, @camaraocrew,  
@bboy\_suav e Bboy Versati [DANÇA]

23h – Um filme sem fim, dirigido por @caritocavalcanti  
(@praieirafilmes) [AUDIOVISUAL]

Dia 18/11

00h – Clowns & Prosa, com @teatroclowns [IDEIAS]

01h – Sarau Insurgências Poéticas, com @insurgenciaspoeticas [LITERATURA]

02h – Nenhum poema para amanhã, de @quemuelc (@nace.deart.ufrn) [TEATRO]

03h – Boi Galado Vagamundo: Ninguém nos tira a festa!, do @teatroclowns [AUDIOVISUAL]

04h – Baile Charme, de @kamalartistapotiguar [DANÇA]

05h – Retrospectiva Caboré, de @caboreaudiovisual [AUDIOVISUAL]

06h – Oficina de Yoga e Consciência Corporal, de @mattheuscorpo [OFICINA]

07h – Amanheceu – Eduardo Taufic (piano solo), com @eduardotaufig [MÚSICA]

08h – Oficina de introdução ao mosaico, com @peocanti [OFICINA / INFÂNCIA]

09h – Piruá de Circo, com @palhacopirua [CIRCO / INFÂNCIA]

10h – Clowns & Prosa, com @teatroclowns e @rcostailuminacao [IDEIAS]

10h – Oficina de iniciação teatral para crianças, com @debcustodio e @cajudantas (@grupoasavessa) [OFICINA / INFÂNCIA]

11h – Historias de uma viajante, com @grupoestacaodeteatro (@manuazevedo.estacao) [TEATRO / INFÂNCIA]

12h – Suíte 1, Conversa Um, do @nace.deart.ufrn [TEATRO]

13h – Em nome do samba, de @carlosbritosamba e @quarteto\_dbritto [MÚSICA]

14h30min – Cena curta Estação Vila Esquecida, do @ogruporebulico [TEATRO]

15h – Sal, menino-mar, do @grupofacetas [TEATRO / INFÂNCIA]

16h – Boi Galado Vagamundo, com @teatroclowns e @heldervasconcelospoeira [CULT. POPULAR]

18h30min – Gonzagando, com @cdtam.natalrn [DANÇA]

19h15min – Shicó botando boneco por trás do pano, com @shico\_do\_mamulengo [TEATRO]

20h– Clara Menezes [MÚSICA]

21h – Julieta mais Romeu, do @grupoasavessa [TEATRO]

22h – Jack Soul Brasileiro, de @o.dudugalvao [MÚSICA]

Durante todo o evento – Exposição: As linhas que nos transformam antes do 3o toque, de @pablo.b.pinheiro [VISUAIS]

23h – Parabéns e encerramento do evento [COMEMORAÇÃO]



## Participa Natal atende mais de 6.200 pessoas em Felipe Camarão

Link	<a href="https://natal.rn.gov.br/news/post/40014">https://natal.rn.gov.br/news/post/40014</a>
Data da publicação	11/11/2023
Veículo	SITE PREFEITURA DE NATAL
Classificação	NEUTRO

## Participa Natal atende mais de 6.200 pessoas em Felipe Camarão



Foto: Alex Régis / Redação: Secom

A Escola Municipal Professora Maria Cristina Osório Tavares, situada no bairro Felipe Camarão, foi o local da quinta edição do Participa Natal neste sábado (11). A etapa de hoje foi um sucesso, e realizou mais de 6.200 atendimentos à população da Zona Oeste. O projeto vem consolidando sua missão de levar serviços essenciais à população nos bairros, e já registrou 24 mil atendimentos ao longo das edições anteriores, beneficiando moradores de Pajuçara, Planalto, Rocas e Lagoa Azul.

O prefeito Álvaro Dias foi conferir a ação e ressaltou sua importância na promoção da cidadania e no fortalecimento dos laços comunitários. "Estamos aqui para reforçar nosso compromisso com a população. Trouxemos

atendimentos médicos, disponibilização de medicamentos, palestras de conscientização sobre doenças. Também quero ressaltar as muitas obras que a Prefeitura vem realizando na Zona Oeste de Natal. Quero agradecer todos os colaboradores desse evento e a todas as secretarias que contribuíram para que fosse um grande sucesso", afirmou o prefeito durante sua visita.

A secretária Joanna Guerra, destacou a relevância da iniciativa. "A Secretaria Municipal de Planejamento reconhece a importância de eventos como o Participa Natal, que não apenas oferece serviços fundamentais, mas também reforça a estrutura e a qualidade de vida nas comunidades atendidas. Estamos comprometidos em seguir colaborando para a construção de uma cidade mais sustentável e integrada", ressaltou a secretária.

O evento, que transcorreu das 8h às 12h30, contou com uma gama diversificada de serviços, abrangendo áreas como esporte, lazer, cultura, saúde, educação e assistência social. A parceria entre secretarias municipais e mais de 20 instituições e empresas privadas foi essencial para a ampliação do alcance e eficácia da ação, consolidando como um marco na promoção ao bem-estar comunitário.

Vinte e uma instituições foram parceiras nesta ação de hoje: **Fecomércio-RN (SESC e SENAC)**, OAB-RN, SEBRAE-RN, INSS, Instituto Atena, CDL Natal, Drogaria Santa Fé, Projeto Odonto Levando Sorriso, Escola de Enfermagem Menino Jesus, COSERN, CAERN, UNI-RN, UNP, Natal Óticas, ABAPED, Instituto Mix, Exército Brasileiro, Junta Militar, NuBus (NatalCard) e Banco do Brasil.

O Participa Natal também conta com as Secretarias Municipais e outros órgãos, como Secretaria Municipal de Governo - SMG, Planejamento - SEMPLA, Comunicação – SECOM, Trabalho e Assistência Social – SEMTAS, Ouvidoria, Saúde - SMS, Educação – SME, Cultura - SECULT/FUNCARTE, Serviços Urbanos – SEMSUR, Mobilidade Urbana – STTU, Infraestrutura – SEINFRA, Habitação e Regularização Fundiária – SEHARPE, Defesa do Consumidor – PROCON, Esporte e Lazer – SEL, Meio Ambiente e Urbanismo – SEMURB, Política para as Mulheres – SEMUL, Saneamento Básico – ARSBAN, Limpeza – URBANA, Projetos Especiais - SEGEPE e Segurança Pública e Defesa Social – SEMDES.

Obras Transformadoras na Zona Oeste  
Destacando o compromisso com o desenvolvimento da Zona Oeste, a gestão municipal anunciou projetos significativos, como o "Minha Casa, Minha Vida" que, em sua segunda etapa, beneficiará bairros como o Planalto, totalizando 464 unidades habitacionais.

Além disso, obras como o Pontilhão, com investimento de R\$ 15 milhões, e a drenagem e pavimentação de ruas, somando R\$ 19 milhões, demonstram o esforço para aprimorar a infraestrutura local. O recapeamento de ruas, no valor de R\$ 2,8 milhões, ressalta o comprometimento com a comunidade.

Na área da saúde, destaca-se a inauguração da nova Unidade Básica de Saúde (UBS) Dix-sept Rosado, um investimento que ultrapassou R\$ 1,5 milhão, atendendo até 16 mil pessoas por mês. Também merece destaque a pavimentação dos acessos da estação de trem Cidade Satélite, com investimento de R\$ 802.922,00.

Reformas totais foram realizadas na Unidade Mista de Felipe Camarão, USF Quintas e Caps Infantil, enquanto reformas estão em andamento no Bairro Nordeste. Mudanças de prédio contemplaram Felipe Camarão III e Caps Oeste, enquanto a reforma segue em andamento na UBS Bom Pastor. A nova sede do Laboratório Municipal de Natal destaca o compromisso com serviços de saúde eficientes.

Na educação, cerca de R\$ 4,7 milhões foram investidos na reforma de seis escolas e três CMEIs. Além desses avanços, a iniciativa "Internet na Praça" levou Wi-Fi para locais estratégicos, conectando comunidades em praças como a Praça Marcílio Dias (Bairro Nordeste), Largo Santa Paula Frassinetti (Felipe Camarão), rua Aristófanes Fernandes (Bom Pastor), rua Coemaçu (Quintas), Praça Francisco Roberto de Oliveira (Felipe Camarão), Praça dos Beijoqueiros (Bom Pastor) e Praça dos Mártires (Dix-Sept Rosado). Essa ação, nas palavras do prefeito, fortalece o conceito de uma cidade integrada e conectada.

## Tem Participa Natal nos Bairros neste sábado, 11, em Felipe Camarão

Link	<a href="https://natal.rn.gov.br/news/post/40011">https://natal.rn.gov.br/news/post/40011</a>
Data da publicação	10/11/2023
Veículo	SITE PREFEITURA DE NATAL
Classificação	NEUTRO

## Tem Participa Natal nos Bairros neste sábado, 11, em Felipe Camarão



Foto:

Sempla

O bairro Felipe Camarão vive a expectativa de receber neste sábado (11) o Participa Natal nos Bairros, projeto da Prefeitura do Natal que leva cidadania, esporte, lazer, cultura, serviços de saúde, educação e assistência social às comunidades, por intermédio da ação das secretarias municipais e de parceria com mais de 20 instituições e empresas privadas.

Em Felipe Camarão o Participa ocupará a Escola Municipal Professora Maria Cristina Osório Tavares, situada na Rua Antônio Carolino, s/n, das 8h às 12h30.

Esta será a quinta edição do Projeto, que já visitou este ano três das quatro regiões administrativas da cidade e promoveu mais de 24 mil atendimentos aos moradores dos bairros Pajuçara, Planalto, Rocas e Lagoa Azul.

Na noite desta quinta-feira (09), a organização do Participa Natal reuniu representantes do bairro Felipe Camarão e das comunidades do entorno numa reunião de planejamento participativo da ação deste sábado. “O encontro, além de servir para mobilizar a população, é um grande momento de escuta, pois estão lá secretários e adjuntos e as pessoas podem falar das necessidades e o que esperam da gestão municipal”, disse Joanna Guerra, secretária de Planejamento (SEMPA) que coordena o Participa junto com a Secretaria de Governo.

Joanna Guerra falou, ainda, que o Participa Natal nos Bairros foi criado pela gestão do prefeito Álvaro Dias, em 2019, e interrompido por causa da pandemia da Covid19. “O prefeito fez questão de retomar o projeto, por compreender da sua importância na resolução de vários problemas e tem sido sucesso, principalmente pelo engajamento das secretarias e da valiosa participação de nossos parceiros”, disse a secretária. Convocando a população de Felipe Camarão, Joanna ressaltou que o “lema é atender o maior número de pessoas possível”.

Felipe Camarão é um dos 36 bairros de Natal e homenageia o líder indígena, que se alinhou aos portugueses na luta para expulsar os holandeses das terras potiguares. Localizado na zona Oeste, o bairro é um dos maiores da cidade, com uma população de mais de 45 mil habitantes, e é relativamente jovem, pois foi oficialmente criado em 1968.

#### INSTITUIÇÕES E EMPRESAS PARCEIRAS (21)

**Fecomércio-RN (SESC e SENAC)**, OAB-RN, SEBRAE-RN, INSS, Instituto Atena, CDL Natal, Drogaria Santa Fé, Projeto Odonto Levando Sorriso, Escola de Enfermagem Menino Jesus, COSERN, CAERN, UNI-RN, UNP, Natal Óticas, ABAPED, Instituto Mix, Exército Brasileiro, Junta Militar, NuBus (NatalCard) e Banco do Brasil.

#### SECRETARIAS E ÓRGÃOS MUNICIPAIS NA AÇÃO (20)

Governo - SMG, Planejamento - SEMPLA, Comunicação – SECOM, Trabalho e Assistência Social – SEMTAS, Ouvidoria, Saúde - SMS, Educação – SME, Cultura - SECULT/FUNCARTE, Serviços Urbanos – SEMSUR, Mobilidade Urbana – STTU, Infraestrutura – SEINFRA, Habitação e Regularização Fundiária – SEHARPE, Defesa do Consumidor – PROCON, Esporte e Lazer – SEL, Meio Ambiente e Urbanismo – SEMURB, Política para as Mulheres – SEMUL, Saneamento Básico – ARSBAN,



Limpeza – URBANA, Projetos Especiais - SEGEPE e Segurança Pública e Defesa Social – SEMDES.

#### SERVIÇOS DISPONIBILIZADOS PARA FELIPE CAMARÃO

Assistência e Desenvolvimento Social - Agendamento para emissão do RG (2.<sup>a</sup> e 3.<sup>a</sup> vias), Cadastro Único, orientações jurídicas, orientações sobre transporte e emissão da Carteira Nacional da Pessoa Idosa, conscientização sobre o combate à violência contra a pessoa idosa, orientações, inscrições e atualizações sobre o Programa Minha Casa, Minha Vida (Faixa 1), orientações sobre regularização fundiária, orientações para mulheres, crianças e adolescentes, orientações/informações sobre benefícios e serviços da previdência social e de assistência social, serviços da junta militar (alistamento, atestado de desobrigado, transferências de domicílio, dispensa), orientações sobre aluguel social, auxílio funeral e kit enxoval.

Educação e Cultura – Oficinas de jogos, leitura e desenhos, distribuição de livros educativos, orientações sobre programas Tributo à Criança e Passe Livre, matrícula para Educação de Jovens e Adultos (EJA), apresentações musicais e teatrais, arte em grafite produzida na hora, oficinas de pintura em ecobag, atividades de educação ambiental, com exposições da fauna e flora do Parque da Cidade, plantio e distribuição de mudas, presença de coletor de lixo eletrônico e orientações sobre o descarte correto do resíduo.

Esporte e Lazer - Atividades físicas e recreativas, atividades lúdicas diversas, cadastro para a emissão da Carteira da Pessoa com Deficiência (levar cópia do RG e CPF, comprovante atualizado de residência no município do Natal, foto 3x4, laudo médico com CID 10 que ateste a deficiência), espaço kids e inscrições para escolinhas de futebol.

Estética - Cortes de cabelo, esmaltação, design de sobrancelhas e serviços de barbearia e maquiagem.

Saúde - Atendimento médico (clínico geral, cardiologista e pediatra), mamografia, atendimento odontológico, orientação de higienização bucal, teste de visão, manutenção de óculos, aferição de pressão arterial, teste de glicemia, vacinação, avaliação IMC, orientações sobre métodos contraceptivos, distribuição de preservativos masculinos e femininos, PICS (massoterapia, craniopuntura e aromaterapia), serviços de zoonoses (incluindo vacinação para cães e gatos), promoção da saúde mental, atendimento nutricional, sala de acolhimento para a pessoa com deficiência e orientações e teste rápido para IST'S.



Serviços Urbanos - Emissão de Cartão de Estacionamento (Idoso e PCD), emissão de Cartão NuBus (antigo NatalCard), distribuição de brindes sobre educação no trânsito, solicitação de manutenção de iluminação pública, podas de canteiros e áreas verdes, solicitação de manutenção de vias e equipamentos de drenagem, solicitação de revitalização de sinalização viária horizontal e vertical, atendimento pela agência móvel da Cosern com troca de lâmpadas ineficientes por LED, atendimento da unidade móvel da CAERN, orientações sobre desastres naturais e ouvidoria sobre saneamento básico.

Trabalho e Renda - atendimentos da Sala do Empreendedor (formalização, orientação empresarial, emissão de boletos MEI e parcelamento da dívida MEI), consulta SPC/SERASA, orientações e emissão da Carteira Municipal do Artesão, orientações sobre o Programa de erradicação do Trabalho Infantil (PETI), orientações sobre o SINE Natal, atendimento do PROCON Natal, renegociação de dívidas com Desenrola Brasil.

**Educação ambiental da Semurb estará no Participa Natal deste sábado (11) em Felipe Camarão**

<b>Link</b>	<a href="https://natal.rn.gov.br/news/post/40000">https://natal.rn.gov.br/news/post/40000</a>
<b>Data da publicação</b>	10/11/2023
<b>Veículo</b>	SITE PREFEITURA DE NATAL
<b>Classificação</b>	NEUTRO

**Educação ambiental da Semurb estará no Participa Natal deste sábado (11) em Felipe Camarão**



Foto: Ana Lúcia Araújo/Assessoria Semurb

A equipe de educadores ambientais da Secretaria de Meio Ambiente e Urbanismo (Semurb) está de volta com uma rica programação para o projeto "Participa Natal". Neste sábado, dia 11, a Escola Municipal Maria Cristina Osório Tavares, localizada no bairro de Felipe Camarão, receberá uma série de atividades destinadas a promover a conscientização ambiental.

O Setor de Educação Ambiental e Biblioteconomia (SEAB) cuidadosamente elaborou um programa que inclui uma exposição, oficinas de desenho, pintura e jogos interativos com perguntas relacionadas ao Meio Ambiente, com o intuito de fomentar o conhecimento e a consciência ambiental entre o público infantil do Participa Natal. Na sala itinerante, será montada a exposição "Fauna Potiguar - Passado e Presente", apresentando animais empalhados e quadros que ilustram a fauna atual do Estado.

O projeto "Participa Natal nos Bairros" continua sua série de ações aos sábados, sempre em uma escola da rede municipal previamente escolhida pela gestão do projeto. Nessas instalações, e nos arredores, uma variedade de serviços gratuitos é oferecida, abrangendo áreas como saúde, educação, entretenimento, beleza, orientação legal e suporte social. Tais benefícios são proporcionados à comunidade graças à colaboração de secretarias municipais, empresas e organizações não governamentais.

No mês de novembro, uma nova edição do projeto está prevista para o dia 25, e em breve a localização exata será divulgada pelos canais oficiais da Prefeitura do Natal. Este esforço contínuo reflete o compromisso com a construção de uma comunidade mais consciente e sustentável.

#### INSTITUIÇÕES E EMPRESAS PARCEIRAS

**Fecomércio-RN (SESC e SENAC)**, OAB-RN, SEBRAE-RN, INSS, Instituto Atena, CDL Natal, Drogaria Santa Fé, Projeto Odonto Levando Sorriso, Escola de Enfermagem Menino Jesus, COSERN, CAERN, UNI-RN, UNP, Natal Óticas, ABAPED, Instituto Mix, Exército Brasileiro, Junta Militar e NatalCard e Banco do Brasil.

#### SECRETARIAS E ÓRGÃOS MUNICIPAIS NA AÇÃO (20)

Governo - SMG, Planejamento - SEMPLA, Comunicação – SECOM, Trabalho e Assistência Social – SEMTAS, Ouvidoria, Saúde - SMS, Educação – SME, Cultura - SECULT/FUNCARTE, Serviços Urbanos – SEMSUR, Mobilidade Urbana – STTU, Infraestrutura – SEINFRA, Habitação e Regularização Fundiária – SEHARPE, Defesa do Consumidor – PROCON, Esporte e Lazer – SEL, Meio Ambiente e Urbanismo – SEMURB, Política para as Mulheres – SEMUL, Saneamento Básico – ARSBAN, Limpeza – URBANA, Projetos Especiais - SEGEPE e Segurança Pública e Defesa Social – SEMDES.

## Reforma tributária poderá deixar setor de serviços mais caro

Link	<a href="https://gazetapotiguar.com.br/2023/11/12/reforma-tributaria-podera-deixar-setor-de-servicos-mais-car/#google_vignette">https://gazetapotiguar.com.br/2023/11/12/reforma-tributaria-podera-deixar-setor-de-servicos-mais-car/#google_vignette</a>
Data da publicação	12/11/2023
Veículo	BLOG GAZETA POTIGUAR
Classificação	NOTÍCIA DE INTERESSE

# Reforma tributária poderá deixar setor de serviços mais caro



O setor, sem cadeia produtiva longa, se beneficiará menos de créditos tributários, uma forma, segundo o governo, de compensar a cobrança de impostos – Foto: Reprodução

Aprovada no Senado na última semana, e com o texto pendente de nova apreciação na Câmara dos Deputados, a reforma tributária poderá

encarecer os serviços em geral. Isso porque o setor, sem cadeia produtiva longa, se beneficiará menos de créditos tributários, uma forma, segundo o governo, de compensar a cobrança de impostos.

Além disso, a tributação será aplicada com uma alíquota de IVA dual, estimada em 25%, mais alta que os atuais 9,25% do Programa de Integração Social (PIS) e da Contribuição para o Financiamento da Seguridade Social (Cofins) cobrado sobre empresas com lucro presumido, situação que engloba a maioria das empresas prestadoras de serviço.

Alguns tipos de serviço, no entanto, terão alíquota diminuída em 60%. O Senado incluiu na lista os segmentos de comunicação institucional e de eventos. Serviços prestados por Instituição Científica, Tecnológica e de Inovação (ICT) sem fins lucrativos serão isentos. Os serviços de transporte coletivo intermunicipal e interestadual migraram da alíquota reduzida para regime específico.

O Senado também incluiu agências de viagem, serviços de saneamento e de telecomunicações também em regimes específicos, que preveem sistema de coleta e alíquotas diferenciadas. O relator na Casa, senador Eduardo Braga (MDB-AM), também proibiu a incidência do Imposto Seletivo sobre os serviços de energia e de telecomunicações.

A Câmara havia concedido a redução de 60% na alíquota aos serviços de transporte coletivo, de saúde, de educação, cibernéticos, de segurança da informação e de segurança nacional serão beneficiados.

Em audiência na Câmara dos Deputados no fim de junho, o secretário extraordinário da Reforma Tributária, Bernard Appy, afirmou que outros elementos deverão compensar as alíquotas mais altas. Primeiramente, ele citou o crescimento econômico decorrente da reforma tributária como fator de geração de empregos e de negócios.

Além da expansão da economia, Appy afirmou que o fim da cumulatividade (tributação em cascata) trará ganhos às empresas de serviços, que poderão usar créditos tributários atualmente não aproveitados. Ele também citou a simplificação do sistema e a redução do litígio e do custo do investimento como fatores que estimularão os serviços. Na cerimônia de instalação da Comissão Temática de Assuntos Econômicos do Conselho, no último dia 4, o secretário disse que a carga tributária para alguns tipos de serviço cairá de 7% a 13% com a reforma tributária.

### Serviços de internet

Assim como para os serviços em geral, as empresas de streaming (exibição de vídeos, filmes e séries) de internet pagarão alíquota maior. O mesmo ocorre com aplicativos de transporte e de entrega de comidas. O Ministério da Fazenda assegura que a redução do preço da energia elétrica compensará esses aumentos, resultando em pouco impacto para o consumidor.

### Cigarros, bebidas, alimentos com açúcar e agrotóxicos

A reforma tributária institui a possibilidade de instituição do Imposto Seletivo, que incidirá sobre produtos prejudiciais à saúde e ao meio ambiente. Na prática, essa tributação atingirá bebidas alcoólicas, cigarros e alimentos com excesso de açúcar ou de sal.

Assim como o IVA dual, a alíquota do Imposto Seletivo será determinada posteriormente à reforma tributária. Para os cigarros e as bebidas alcoólicas, não deverá haver grandes alterações de preços, porque há décadas esses produtos pagam grandes alíquotas de Imposto sobre Produtos Industrializados (IPI), como política de saúde pública.

Para os demais produtos com riscos sanitários e ambientais, o Imposto Seletivo resultará em encarecimento. A inclusão dos agrotóxicos e defensivos agrícolas, no entanto, ainda será discutida em lei complementar. Para facilitar a aprovação da reforma tributária pela bancada ruralista, o governo concordou em excluir do Imposto Seletivo os insumos agrícolas, inclusive os agrotóxicos, que se beneficiam da alíquota de IVA reduzida em 60%.

### Heranças

Atualmente, as heranças e doações no Brasil pagam Imposto de Transmissão Causa Mortis e Doação (ITCMD). Cada estado define a alíquota, mas o imposto médio correspondia a 3,86% em 2022, sem progressividade (alíquotas maiores para heranças maiores) na maioria das unidades da Federação.

A reforma tributária estabelecerá que a alíquota será progressiva, para que as famílias mais ricas paguem mais e também permitirá a cobrança sobre heranças e doações vindas de outros países. Para facilitar as negociações, no entanto, o relator da reforma na Câmara, deputado Aguinaldo Ribeiro (PP-PB), isentou a transmissão para entidades sem fins lucrativos com finalidade de relevância pública e social, inclusive as organizações assistenciais e beneficentes de entidades religiosas e institutos científicos e



tecnológicos. Uma lei complementar definirá as condições para essas isenções.

#### Cashback

A reforma prevê a possibilidade de cashback, devolução parcial do IVA dual aos mais pobres, a ser definido por meio de lei complementar. Ainda não está claro se o mecanismo abrangerá apenas as famílias inscritas no Cadastro Único para Programas Sociais do Governo Federal (CadÚnico) ou se abrangerá um limite maior de renda, como famílias com renda de até três salários mínimos.

No Senado, o mecanismo foi aperfeiçoado. As famílias mais pobres também receberão cashback na conta de luz e no botijão de gás. Nos dois casos, o ressarcimento ocorreria no momento da cobrança, entrando como desconto na conta de luz ou como abatimento na compra do botijão. Os detalhes serão regulamentados pela lei complementar.

Em audiência pública na Câmara dos Deputados, em março, Appy apresentou sugestões sobre como ocorreria essa devolução. Segundo ele, o cashback poderia ter como base o Cadastro de Pessoa Física (CPF) emitido na nota fiscal, com o valor da compra e a inscrição no Cadastro Único sendo cruzadas para autorizar a devolução.

O secretário citou o exemplo do Rio Grande do Sul, que implementou um sistema de devolução do Imposto sobre a Circulação de Mercadorias e Serviços (ICMS) em 2021 a famílias inscritas no Cadastro Único com renda de até três salários mínimos por meio de um cartão de crédito.

Inicialmente, o governo gaúcho devolvia um valor fixo por família e agora começou a devolver por CPF, com base no cruzamento de dados entre o valor da compra e a situação cadastral da família. Em locais remotos, sem acesso à internet, Appy sugeriu um sistema de transferência direta de renda, complementar ao Bolsa Família.

## Reforma tributária poderá deixar setor de serviços mais caro

Link	<a href="https://agenciabrasil.ebc.com.br/economia/noticia/2023-11/reforma-tributaria-podera-deixar-setor-de-servicos-mais-caro">https://agenciabrasil.ebc.com.br/economia/noticia/2023-11/reforma-tributaria-podera-deixar-setor-de-servicos-mais-caro</a>
Data da publicação	12/11/2023
Veículo	AGÊNCIA BRASIL
Classificação	NOTÍCIA DE INTERESSE

### Reforma tributária poderá deixar setor de serviços mais caro

*Alíquota será maior e com menos créditos compensatórios*

ouvir:

**Aprovada no Senado na última semana**, e com o texto pendente de nova apreciação na Câmara dos Deputados, a reforma tributária poderá encarecer os serviços em geral. Isso porque o setor, sem cadeia produtiva longa, se beneficiará menos de créditos tributários, uma forma, segundo o governo, de compensar a cobrança de impostos.

Além disso, a tributação será aplicada com uma alíquota de IVA dual, estimada em 25%, mais alta que os atuais 9,25% do Programa de Integração Social (PIS) e da Contribuição para o Financiamento da Seguridade Social (Cofins) cobrado sobre empresas com lucro presumido, situação que engloba a maioria das empresas prestadoras de serviço.

Alguns tipos de serviço, no entanto, terão alíquota diminuída em 60%. O Senado incluiu na lista os segmentos de comunicação institucional e de eventos. Serviços prestados por Instituição Científica, Tecnológica e de Inovação (ICT) sem fins lucrativos serão isentos. Os serviços de transporte coletivo intermunicipal e interestadual migraram da alíquota reduzida para regime específico.

O Senado também incluiu agências de viagem, serviços de saneamento e de telecomunicações também em regimes específicos, que preveem sistema de coleta e alíquotas diferenciadas. O relator na Casa, senador Eduardo Braga (MDB-AM), também proibiu a incidência do Imposto Seletivo sobre os serviços de energia e de telecomunicações.

A Câmara havia concedido a redução de 60% na alíquota aos serviços de transporte coletivo, de saúde, de educação, cibernéticos, de segurança da informação e de segurança nacional serão beneficiados.

Em audiência na Câmara dos Deputados no fim de junho, o secretário extraordinário da Reforma Tributária, Bernard Appy, afirmou que outros elementos deverão **compensar as alíquotas mais altas**. Primeiramente, ele citou o crescimento econômico decorrente da reforma tributária como fator de geração de empregos e de negócios.

Além da expansão da economia, Appy afirmou que o fim da cumulatividade (tributação em cascata) trará ganhos às empresas de serviços, que poderão usar créditos tributários atualmente não aproveitados. Ele também citou a simplificação do sistema e a redução do litígio e do custo do investimento como fatores que estimularão os serviços. Na cerimônia de instalação da Comissão Temática de Assuntos Econômicos do Conselho, no último dia 4, o secretário disse que a carga tributária para alguns tipos de serviço cairá de 7% a 13% com a reforma tributária.

#### Serviços de internet

Assim como para os serviços em geral, as empresas de *streaming* (exibição de vídeos, filmes e séries) de internet pagarão alíquota maior. O mesmo ocorre com aplicativos de transporte e de entrega de comidas. O Ministério da Fazenda assegura que a redução do preço da energia elétrica compensará esses aumentos, resultando em pouco impacto para o consumidor.

#### Cigarros, bebidas, alimentos com açúcar e agrotóxicos

A reforma tributária institui a possibilidade de instituição do Imposto Seletivo, que incidirá sobre produtos prejudiciais à saúde e ao meio ambiente. Na prática, essa tributação atingirá bebidas alcoólicas, cigarros e alimentos com excesso de açúcar ou de sal.

Assim como o IVA dual, a alíquota do Imposto Seletivo será determinada posteriormente à reforma tributária. Para os cigarros e as bebidas alcoólicas, não deverá haver grandes alterações de preços, porque há décadas esses produtos pagam grandes alíquotas de Imposto sobre Produtos Industrializados (IPI), como política de saúde pública.

Para os demais produtos com riscos sanitários e ambientais, o Imposto Seletivo resultará em encarecimento. A inclusão dos agrotóxicos e defensivos agrícolas, no entanto, ainda será discutida em lei complementar. Para facilitar a aprovação da reforma tributária pela bancada ruralista, o governo concordou em excluir do Imposto Seletivo os insumos agrícolas, inclusive os agrotóxicos, que se beneficiam da alíquota de IVA reduzida em 60%.

## Heranças

Atualmente, as heranças e doações no Brasil pagam Imposto de Transmissão Causa Mortis e Doação (ITCMD). Cada estado define a alíquota, mas o imposto médio correspondia a 3,86% em 2022, sem progressividade (alíquotas maiores para heranças maiores) na maioria das unidades da Federação.

A reforma tributária estabelecerá que a alíquota será progressiva, para que as famílias mais ricas paguem mais e também permitirá a cobrança sobre heranças e doações vindas de outros países. Para facilitar as negociações, no entanto, o relator da reforma na Câmara, deputado Aguinaldo Ribeiro (PP-PB), isentou a transmissão para entidades sem fins lucrativos com finalidade de relevância pública e social, inclusive as organizações assistenciais e beneficentes de entidades religiosas e institutos científicos e tecnológicos. Uma lei complementar definirá as condições para essas isenções.

## Cashback

A reforma prevê a possibilidade de cashback, devolução parcial do IVA dual aos mais pobres, a ser definido por meio de lei complementar. Ainda não está claro se o mecanismo abrangerá apenas as famílias inscritas no Cadastro Único para Programas Sociais do Governo Federal (CadÚnico) ou se abrangerá um limite maior de renda, como famílias com renda de até três salários mínimos.

No Senado, o mecanismo foi aperfeiçoado. As famílias mais pobres também receberão cashback na conta de luz e no botijão de gás. Nos dois casos, o ressarcimento ocorreria no momento da cobrança, entrando como desconto na conta de luz ou como abatimento na compra do botijão. Os detalhes serão regulamentados pela lei complementar.

Em audiência pública na Câmara dos Deputados, em março, [Appy apresentou sugestões](#) sobre como ocorreria essa devolução. Segundo ele, o cashback poderia ter como base o Cadastro de Pessoa Física (CPF) emitido na nota fiscal, com o valor da compra e a inscrição no Cadastro Único sendo cruzadas para autorizar a devolução.

O secretário citou o exemplo do Rio Grande do Sul, que implementou um sistema de devolução do Imposto sobre a Circulação de Mercadorias e Serviços (ICMS) em 2021 a famílias inscritas no Cadastro Único com renda de até três salários mínimos por meio de um cartão de crédito.

Inicialmente, o governo gaúcho devolvia um valor fixo por família e agora começou a devolver por CPF, com base no cruzamento de dados entre o valor da compra e a situação cadastral da família. Em locais remotos, sem acesso à internet, Appy sugeriu um sistema de transferência direta de renda, complementar ao Bolsa Família.

Saiba [aqui](#) como a reforma poderá afetar a cesta básica, os combustíveis, a compra de veículos e os medicamentos.

**Reforma tributária poderá deixar setor de serviços mais caro; Alíquota será maior e com menos créditos compensatórios**

Link	<a href="https://www.blogdobg.com.br/reforma-tributaria-podera-deixar-setor-de-servicos-mais-caro-aliquota-sera-maior-e-com-menos-creditos-compensatorios/">https://www.blogdobg.com.br/reforma-tributaria-podera-deixar-setor-de-servicos-mais-caro-aliquota-sera-maior-e-com-menos-creditos-compensatorios/</a>
Data da publicação	12/11/2023
Veículo	BLOG DO BG
Classificação	NOTÍCIA DE INTERESSE

**Reforma tributária poderá deixar setor de serviços mais caro; Alíquota será maior e com menos créditos compensatórios**



Foto: Marcello Casal Jr./Agência Brasil

Aprovada no Senado na última semana, e com o texto pendente de nova apreciação na Câmara dos Deputados, a reforma tributária poderá encarecer os serviços em geral. Isso porque o setor, sem cadeia produtiva longa, se beneficiará menos de créditos tributários, uma forma, segundo o governo, de compensar a cobrança de impostos.



Além disso, a tributação será aplicada com uma alíquota de IVA dual, estimada em 25%, mais alta que os atuais 9,25% do Programa de Integração Social (PIS) e da Contribuição para o Financiamento da Seguridade Social (Cofins) cobrado sobre empresas com lucro presumido, situação que engloba a maioria das empresas prestadoras de serviço.

Alguns tipos de serviço, no entanto, terão alíquota diminuída em 60%. O Senado incluiu na lista os segmentos de comunicação institucional e de eventos. Serviços prestados por Instituição Científica, Tecnológica e de Inovação (ICT) sem fins lucrativos serão isentos. Os serviços de transporte coletivo intermunicipal e interestadual migraram da alíquota reduzida para regime específico.

O Senado também incluiu agências de viagem, serviços de saneamento e de telecomunicações também em regimes específicos, que preveem sistema de coleta e alíquotas diferenciadas. O relator na Casa, senador Eduardo Braga (MDB-AM), também proibiu a incidência do Imposto Seletivo sobre os serviços de energia e de telecomunicações.

A Câmara havia concedido a redução de 60% na alíquota aos serviços de transporte coletivo, de saúde, de educação, cibernéticos, de segurança da informação e de segurança nacional serão beneficiados.

Em audiência na Câmara dos Deputados no fim de junho, o secretário extraordinário da Reforma Tributária, Bernard Appy, afirmou que outros elementos deverão compensar as alíquotas mais altas. Primeiramente, ele citou o crescimento econômico decorrente da reforma tributária como fator de geração de empregos e de negócios.

## **Agência Brasil**

## Reforma tributária poderá deixar setor de serviços mais caro

Link	<a href="https://agorarn.com.br/ultimas/reforma-tributaria-setor-servicos-mais-caro/">https://agorarn.com.br/ultimas/reforma-tributaria-setor-servicos-mais-caro/</a>
Data da publicação	12/11/2023
Veículo	AGORA RN
Classificação	NOTÍCIA DE INTERESSE

# Reforma tributária poderá deixar setor de serviços mais caro

Alíquota será maior e com menos créditos compensatórios

Agência Brasil



O setor, sem cadeia produtiva longa, se beneficiará menos de créditos tributários, uma forma, segundo o governo, de compensar a cobrança de impostos - Foto: Reprodução

Aprovada no Senado na última semana, e com o texto pendente de nova apreciação na [Câmara dos Deputados](#), a [reforma tributária](#) poderá encarecer os serviços em geral. Isso porque o setor, sem cadeia produtiva longa, se beneficiará menos de créditos tributários, uma forma, segundo o governo, de compensar a cobrança de impostos.

Além disso, a tributação será aplicada com uma alíquota de IVA dual, estimada em 25%, mais alta que os atuais 9,25% do Programa de Integração Social (PIS) e da Contribuição para o Financiamento da Seguridade Social (Cofins) cobrado sobre empresas com lucro presumido, situação que engloba a maioria das empresas prestadoras de serviço.

Alguns tipos de serviço, no entanto, terão alíquota diminuída em 60%. O Senado incluiu na lista os segmentos de comunicação institucional e de eventos. Serviços prestados por Instituição Científica, Tecnológica e de Inovação (ICT) sem fins lucrativos serão isentos. Os serviços de transporte coletivo intermunicipal e interestadual migraram da alíquota reduzida para regime específico.

O Senado também incluiu agências de viagem, serviços de saneamento e de telecomunicações também em regimes específicos, que preveem sistema de coleta e alíquotas diferenciadas. O relator na Casa, senador Eduardo Braga (MDB-AM), também proibiu a incidência do Imposto Seletivo sobre os serviços de energia e de telecomunicações.

A Câmara havia concedido a redução de 60% na alíquota aos serviços de transporte coletivo, de saúde, de educação, cibernéticos, de segurança da informação e de segurança nacional serão beneficiados.

Em audiência na Câmara dos Deputados no fim de junho, o secretário extraordinário da Reforma Tributária, Bernard Appy, afirmou que outros elementos deverão compensar as alíquotas mais altas. Primeiramente, ele citou o crescimento econômico decorrente da reforma tributária como fator de geração de empregos e de negócios.

Além da expansão da economia, Appy afirmou que o fim da cumulatividade (tributação em cascata) trará ganhos às empresas de serviços, que poderão usar créditos tributários atualmente não aproveitados. Ele também citou a simplificação do sistema e a redução do litígio e do custo do investimento como fatores que estimularão os serviços. Na cerimônia de instalação da Comissão Temática de Assuntos Econômicos do Conselho, no último dia 4, o secretário disse que a carga tributária para alguns tipos de serviço cairá de 7% a 13% com a reforma tributária.

#### Serviços de internet

Assim como para os serviços em geral, as empresas de streaming (exibição de vídeos, filmes e séries) de internet pagarão alíquota maior. O mesmo ocorre com aplicativos de transporte e de entrega de comidas. O Ministério da Fazenda

assegura que a redução do preço da energia elétrica compensará esses aumentos, resultando em pouco impacto para o consumidor.

Cigarros, bebidas, alimentos com açúcar e agrotóxicos  
A reforma tributária institui a possibilidade de instituição do Imposto Seletivo, que incidirá sobre produtos prejudiciais à saúde e ao meio ambiente. Na prática, essa tributação atingirá bebidas alcoólicas, cigarros e alimentos com excesso de açúcar ou de sal.

Assim como o IVA dual, a alíquota do Imposto Seletivo será determinada posteriormente à reforma tributária. Para os cigarros e as bebidas alcoólicas, não deverá haver grandes alterações de preços, porque há décadas esses produtos pagam grandes alíquotas de Imposto sobre Produtos Industrializados (IPI), como política de saúde pública.

Para os demais produtos com riscos sanitários e ambientais, o Imposto Seletivo resultará em encarecimento. A inclusão dos agrotóxicos e defensivos agrícolas, no entanto, ainda será discutida em lei complementar. Para facilitar a aprovação da reforma tributária pela bancada ruralista, o governo concordou em excluir do Imposto Seletivo os insumos agrícolas, inclusive os agrotóxicos, que se beneficiam da alíquota de IVA reduzida em 60%.

## Heranças

Atualmente, as heranças e doações no Brasil pagam Imposto de Transmissão Causa Mortis e Doação (ITCMD). Cada estado define a alíquota, mas o imposto médio correspondia a 3,86% em 2022, sem progressividade (alíquotas maiores para heranças maiores) na maioria das unidades da Federação.

A reforma tributária estabelecerá que a alíquota será progressiva, para que as famílias mais ricas paguem mais e também permitirá a cobrança sobre heranças e doações vindas de outros países. Para facilitar as negociações, no entanto, o relator da reforma na Câmara, deputado Aguinaldo Ribeiro (PP-PB), isentou a transmissão para entidades sem fins lucrativos com finalidade de relevância pública e social, inclusive as organizações assistenciais e beneficentes de entidades religiosas e institutos científicos e tecnológicos. Uma lei complementar definirá as condições para essas isenções.

## Cashback

A reforma prevê a possibilidade de cashback, devolução parcial do IVA dual aos mais pobres, a ser definido por meio de lei complementar. Ainda não está claro se o mecanismo abrangerá apenas as famílias inscritas no Cadastro Único para Programas Sociais do Governo Federal (CadÚnico) ou se abrangerá um limite maior de renda, como famílias com renda de até três salários mínimos.



No Senado, o mecanismo foi aperfeiçoado. As famílias mais pobres também receberão cashback na conta de luz e no botijão de gás. Nos dois casos, o ressarcimento ocorreria no momento da cobrança, entrando como desconto na conta de luz ou como abatimento na compra do botijão. Os detalhes serão regulamentados pela lei complementar.

Em audiência pública na Câmara dos Deputados, em março, Appy apresentou sugestões sobre como ocorreria essa devolução. Segundo ele, o cashback poderia ter como base o Cadastro de Pessoa Física (CPF) emitido na nota fiscal, com o valor da compra e a inscrição no Cadastro Único sendo cruzadas para autorizar a devolução.

O secretário citou o exemplo do Rio Grande do Sul, que implementou um sistema de devolução do Imposto sobre a Circulação de Mercadorias e Serviços (ICMS) em 2021 a famílias inscritas no Cadastro Único com renda de até três salários mínimos por meio de um cartão de crédito.

Inicialmente, o governo gaúcho devolvia um valor fixo por família e agora começou a devolver por CPF, com base no cruzamento de dados entre o valor da compra e a situação cadastral da família. Em locais remotos, sem acesso à internet, Appy sugeriu um sistema de transferência direta de renda, complementar ao Bolsa Família.

Saiba aqui como a reforma poderá afetar a cesta básica, os combustíveis, a compra de veículos e os medicamentos.

### Preocupante: Mais de 730 mil empresas já fecharam no país em 2023

Link	<a href="https://terrabrasilnoticias.com/2023/11/preocupante-mais-de-730-mil-empresas-ja-fecharam-no-pais-em-2023">https://terrabrasilnoticias.com/2023/11/preocupante-mais-de-730-mil-empresas-ja-fecharam-no-pais-em-2023</a>
Data da publicação	12/11/2023
Veículo	TERRA BRASIL NOTÍCIAS
Classificação	NOTÍCIA DE INTERESSE

*Preocupante: Mais de 730 mil empresas já fecharam no país em 2023*



Foto: Reprodução.

12/11/2023 - 09:03

[Compartilhe](#)

De acordo com o Mapa de Empresas, divulgado pelo governo federal, no primeiro quadrimestre de 2023, foram fechadas 736.977 empresas no Brasil, número que representa um aumento de 34,3% sobre o último quadrimestre de 2022, bem como um crescimento de 34,7% sobre o mesmo período em 2022. Ao mesmo tempo, neste mesmo período, foram abertas 1.331.940 empresas, o que gerou um saldo positivo de 594.963 empresas abertas, e um total de 21.020.285 empresas ativas no Brasil.

Destas pouco mais de 21 milhões de empresas ativas no país, 93,7% são micro ou pequenas empresas, sendo boa parte delas compostas por microempreendedores individuais: segundo o boletim, 57,9% de todos os negócios ativos no país são MEIs.

E, de acordo com o Sebrae (Serviço Brasileiro de Apoio às Micro e Pequenas Empresas), este é o setor que apresenta a maior taxa de mortalidade de negócios em até cinco anos. Segundo a pesquisa Sobrevivência de Empresas, de 2020 (a mais recente realizada com enfoque no país), a taxa de mortalidade dessa área de negócios é de 29%. Já as microempresas têm taxa, após cinco anos, de 21,6% e as de pequeno porte, de 17%.

O consultor de negócios Carlos Rogério da Costa entende que a falta de capital de giro e o baixo volume de vendas são os principais motivos para o fechamento de pequenas e médias empresas. O profissional, porém, acredita que os baixos lucros, as dificuldades de acesso a crédito, o alto endividamento e, principalmente, o baixo nível de gestão empresarial, também se configuram como motivos que levam ao fechamento de companhias destes portes.

De olho nessa questão da sobrevivência de empresas dos mais variados portes, o governo federal também tem formulado políticas públicas que visam fomentar a economia e a manutenção dos negócios no país. O Programa Nacional de Apoio às Microempresas e Empresas de Pequeno Porte (Pronampe), por exemplo, pode disponibilizar mais de R\$ 50 bilhões em créditos em 2022 e 2023.

FONTE: terrabrasilnoticias.com

## Preocupante: Mais de 730 mil empresas já fecharam no país em 2023

Link	<a href="https://tangaraacontece.blogspot.com/2023/11/preocupante-mais-de-730-mil-empresas-ja.html">https://tangaraacontece.blogspot.com/2023/11/preocupante-mais-de-730-mil-empresas-ja.html</a>
Data da publicação	12/11/2023
Veículo	BLOG TANGARÁ ACONTECE
Classificação	NOTÍCIA DE INTERESSE

# Preocupante: Mais de 730 mil empresas já fecharam no país em 2023



FONTE: terrabrasilnoticias.com

De acordo com o Mapa de Empresas, divulgado pelo governo federal, no primeiro quadrimestre de 2023, foram fechadas 736.977 empresas no Brasil, número que representa um aumento de 34,3% sobre o último quadrimestre de 2022, bem como um crescimento de 34,7% sobre o mesmo período em 2022. Ao mesmo tempo, neste mesmo período, foram abertas

1.331.940 empresas, o que gerou um saldo positivo de 594.963 empresas abertas, e um total de 21.020.285 empresas ativas no Brasil.

Destas pouco mais de 21 milhões de empresas ativas no país, 93,7% são micro ou pequenas empresas, sendo boa parte delas compostas por microempreendedores individuais: segundo o boletim, 57,9% de todos os negócios ativos no país são MEIs.

E, de acordo com o Sebrae (Serviço Brasileiro de Apoio às Micro e Pequenas Empresas), este é o setor que apresenta a maior taxa de mortalidade de negócios em até cinco anos. Segundo a pesquisa Sobrevivência de Empresas, de 2020 (a mais recente realizada com enfoque no país), a taxa de mortalidade dessa área de negócios é de 29%. Já as microempresas têm taxa, após cinco anos, de 21,6% e as de pequeno porte, de 17%.

O consultor de negócios Carlos Rogério da Costa entende que a falta de capital de giro e o baixo volume de vendas são os principais motivos para o fechamento de pequenas e médias empresas. O profissional, porém, acredita que os baixos lucros, as dificuldades de acesso a crédito, o alto endividamento e, principalmente, o baixo nível de gestão empresarial, também se configuram como motivos que levam ao fechamento de companhias destes portes.

De olho nessa questão da sobrevivência de empresas dos mais variados portes, o governo federal também tem formulado políticas públicas que visam fomentar a economia e a manutenção dos negócios no país. O Programa Nacional de Apoio às Microempresas e Empresas de Pequeno Porte (Pronampe), por exemplo, pode disponibilizar mais de R\$ 50 bilhões em créditos em 2022 e 2023.



## Pix tem novo recorde e alcança 175 milhões de transações diárias

Link	<a href="https://www.blogdobg.com.br/pix-tem-novo-recorde-e-alcanca-175-milhoes-de-transacoes-diarias/">https://www.blogdobg.com.br/pix-tem-novo-recorde-e-alcanca-175-milhoes-de-transacoes-diarias/</a>
Data da publicação	12/11/2023
Veículo	BLOG DO BG
Classificação	NOTÍCIA DE INTERESSE

## Pix tem novo recorde e alcança 175 milhões de transações diárias



Foto: Lorena Amaro

O Pix, sistema de pagamentos instantâneos do BC (Banco Central do Brasil), atingiu um novo recorde diário de transações. Na última semana, foram 175 milhões de operações realizadas.

A informação foi dada pelo presidente Roberto Campos Neto durante evento nos Estados Unidos nesta 6ª feira (10). O presidente do Banco Central não especificou a data em que o recorde foi atingido.

O número superou o recorde de 163 milhões de operações, registrado em outubro deste ano.

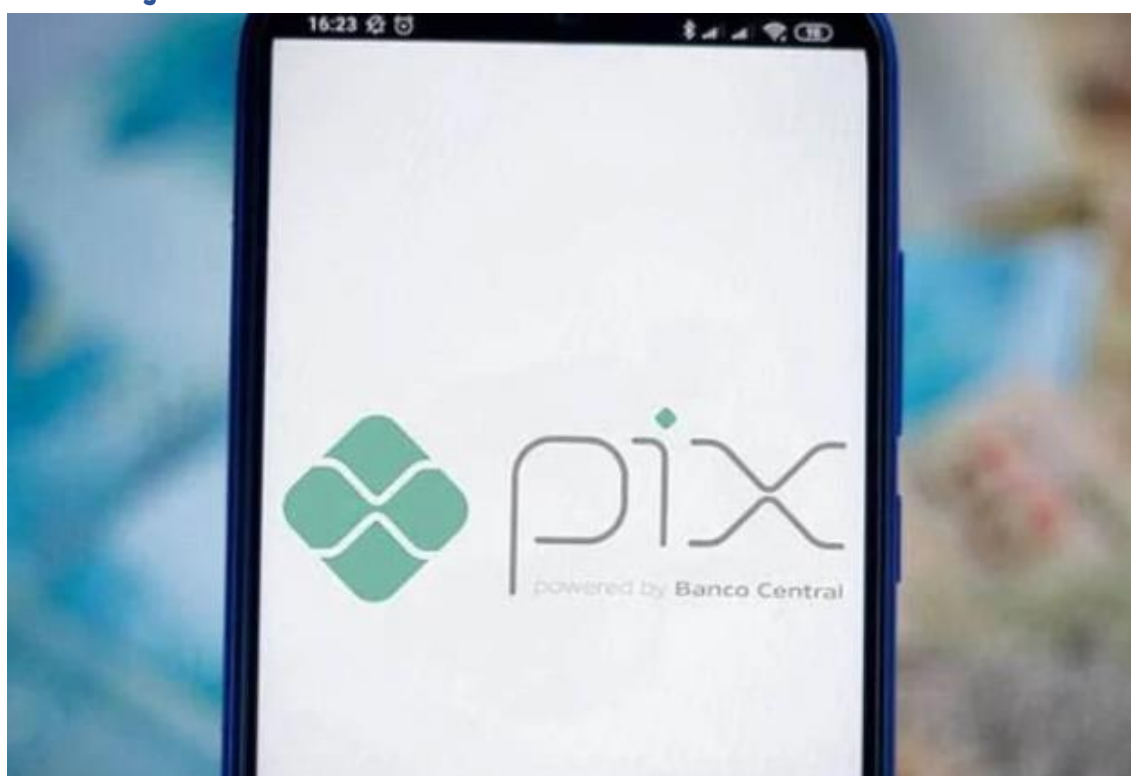
*“Foram abertas 9 milhões de contas bancárias por causa do Pix. Nunca imaginamos que teria a adesão que teve”, afirmou durante palestra no MBA Brasil 2023, em Chicago.*

O sistema tem sido uma referência para outros países da América Latina. *“A gente tem interações, diálogos, com outros Bancos Centrais da região que querem usar o Pix”, declarou.*

Ainda de acordo com o presidente, o modelo de transferência instantânea, é o *“pico do iceberg”* de outras novas funcionalidades que o BC vem planejando para a democratização do sistema financeiro.

Um dos projetos é a criação de um aplicativo agregador da versão digital dos bancos.

*“Em um ano e meio ou dois anos, você não vai ter mais um aplicativo para cada banco. O Banco Central está trabalhando para proporcionar isso da forma mais segura”, disse.*

## **Poder 360**

## Pix tem novo recorde e alcança 175 milhões de transações diárias

Link	<a href="https://robsonpiresxerife.com/pix-tem-novo-recorde-e-alcanca-175-milhoes-de-transacoes-diarias/">https://robsonpiresxerife.com/pix-tem-novo-recorde-e-alcanca-175-milhoes-de-transacoes-diarias/</a>
Data da publicação	12/11/2023
Veículo	BLOG ROBSON PIRES
Classificação	NOTÍCIA DE INTERESSE

# Pix tem novo recorde e alcança 175 milhões de transações diárias

O Pix, sistema de pagamentos instantâneos do BC (Banco Central do Brasil), atingiu um novo recorde diário de transações. Na última semana, foram 175 milhões de operações realizadas.

A informação foi dada pelo presidente Roberto Campos Neto durante evento nos Estados Unidos nesta 6ª feira (10). O

presidente do Banco Central não especificou a data em que o recorde foi atingido.

O número superou o recorde de 163 milhões de operações, registrado em outubro deste ano.

*“Foram abertas 9 milhões de contas bancárias por causa do Pix. Nunca imaginamos que teria a adesão que teve”, afirmou durante palestra no MBA Brasil 2023, em Chicago.*

O sistema tem sido uma referência para outros países da América Latina. *“A gente tem interações, diálogos, com outros Bancos Centrais da região que querem usar o Pix”, declarou.*

Ainda de acordo com o presidente, o modelo de transferência instantânea, é o *“pico do iceberg”* de outras novas funcionalidades que o BC vem planejando para a democratização do sistema financeiro.

Um dos projetos é a criação de um aplicativo agregador da versão digital dos bancos.

*“Em um ano e meio ou dois anos, você não vai ter mais um aplicativo para cada banco. O Banco Central está trabalhando para proporcionar isso da forma mais segura”, disse.*

## **Poder 360**

## Pix tem novo recorde e alcança 175 milhões de transações diárias

<b>Link</b>	<a href="https://gustavonegreiros.com.br/2023/11/11/pix-tem-novo-recorde-e-alcanca-175-milhoes-de-transacoes-diarias">https://gustavonegreiros.com.br/2023/11/11/pix-tem-novo-recorde-e-alcanca-175-milhoes-de-transacoes-diarias</a>
<b>Data da publicação</b>	11/11/2023
<b>Veículo</b>	BLOG GUSTAVO NEGREIROS
<b>Classificação</b>	NOTÍCIA DE INTERESSE

[Pix tem novo recorde e alcança 175 milhões de transações diárias](#)

O Pix, sistema de pagamentos instantâneos do BC (Banco Central do Brasil), atingiu um novo recorde diário de transações. Na última semana, foram 175 milhões de operações realizadas.

A informação foi dada pelo presidente Roberto Campos Neto durante evento nos Estados Unidos nesta 6ª feira (10). O presidente do Banco Central não especificou a data em que o recorde foi atingido.

O número superou o recorde de 163 milhões de operações, registrado em outubro deste ano.

*“Foram abertas 9 milhões de contas bancárias por causa do Pix. Nunca imaginamos que teria a adesão que teve”, afirmou durante palestra no MBA Brasil 2023, em Chicago.*

O sistema tem sido uma referência para outros países da América Latina. *“A gente tem interações, diálogos, com outros Bancos Centrais da região que querem usar o Pix”, declarou.*

Ainda de acordo com o presidente, o modelo de transferência instantânea, é o *“pico do iceberg”* de outras novas funcionalidades que o BC vem planejando para a democratização do sistema financeiro.

Um dos projetos é a criação de um aplicativo agregador da versão digital dos bancos.

*“Em um ano e meio ou dois anos, você não vai ter mais um aplicativo para cada banco. O Banco Central está trabalhando para proporcionar isso da forma mais segura”, disse.*

## Pix tem recorde de 175 milhões de transações

<b>Link</b>	<a href="https://www.poder360.com.br/economia/pix-tem-recorde-de-175-milhoes-de-transacoes/">https://www.poder360.com.br/economia/pix-tem-recorde-de-175-milhoes-de-transacoes/</a>
<b>Data da publicação</b>	11/11/2023
<b>Veículo</b>	PODER360
<b>Classificação</b>	NOTÍCIA DE INTERESSE

## Pix tem recorde de 175 milhões de transações

*Em palestra nos EUA, Campos Neto disse que o sistema é o “pico do iceberg” de novas operações planejadas pelo BC*



Roberto Campos Neto afirmou que o BC não imaginava que o Pix teria adesão que teve

Sérgio Lima/Poder360 - 27.set.2023

[PODER360](#) 10.nov.2023 (sexta-feira) - 22h30

O Pix, sistema de pagamentos instantâneos do BC (Banco Central do Brasil), atingiu um novo recorde diário de transações. Na última semana, foram 175 milhões de operações realizadas.



A informação foi dada pelo presidente Roberto Campos Neto durante evento nos Estados Unidos nesta 6ª feira (10.nov.2023).

O banqueiro não especificou a data em que o recorde foi atingido.

receba **alertas grátis** do Poder360

O número superou o recorde de 163 milhões de operações, registrado em outubro deste ano.

*“Foram abertas 9 milhões de contas bancárias por causa do Pix. Nunca imaginamos que teria a adesão que teve”, afirmou durante palestra no MBA Brasil 2023, em Chicago.*

O sistema tem sido uma referência para outros países da América Latina. *“A gente tem interações, diálogos, com outros Bancos Centrais da região que querem usar o Pix”, declarou.*

Ainda de acordo com o presidente, o modelo de transferência instantânea, é o *“pico do iceberg”* de outras novas funcionalidades que o BC vem planejando para a democratização do sistema financeiro.

Um dos projetos é a criação de um aplicativo agregador da versão digital dos bancos.

*“Em um ano e meio ou dois anos, você não vai ter mais um aplicativo para cada banco. O Banco Central está trabalhando para proporcionar isso da forma mais segura”, disse.*



afirmam que a medida é fundamental para a preservação de setores que geram 9,24 milhões de empregos formais diretos no Brasil, além de outros milhões de postos de trabalho nas redes de produção.

## **Dados do Caged**

A partir de dados do Caged, os representantes observam que, em termos de evolução da empregabilidade, no período de janeiro de 2018 a dezembro de 2022, os setores desonerados contrataram mais de 1,2 milhão de novos trabalhadores, o que corresponde a cerca de 15,5% de crescimento, enquanto os setores reonerados contrataram pouco mais de 400 mil novos trabalhadores, o que equivale a 6,8% de crescimento. “Gostaríamos de apresentar-lhe esses e outros números, como o maior crescimento dos salários dos trabalhadores desses setores desonerados”, diz o ofício.

A Associação das Empresas de Tecnologia da Informação e Comunicação e de Tecnologias Digitais (Brasscom) ressalta que ambos os grupos caracterizam-se por serem “intensivos em força de trabalho”. A partir das variações dos empregos dos reonerados, a Brasscom estimou a perda de empregos e de arrecadação dos setores desonerados caso não estivessem contemplados com a medida. “Entre 2018 e 2022, mais de 650 mil empregos formais deixariam de ser gerados caso não houvesse a política, o que resultaria, inevitavelmente, em perda de arrecadação da Previdência Social (INSS) de mais de R\$ 16 bilhões”, afirma a entidade.

## **Entenda**

O objetivo da desoneração é aliviar parcialmente a carga tributária. A medida está em vigor desde 2011, adotada durante o governo da ex-presidente Dilma Rousseff. Quando a concessão entrou em vigor, 56 setores eram contemplados, mas o ex-presidente Michel Temer (MDB) sancionou, em 2018, uma lei que removeu 39

segmentos do regime. A medida valeria até 2021 e foi prorrogada pelo então presidente Jair Bolsonaro (PL).

Agora, o Congresso aprovou o projeto de lei que prevê a manutenção do regime fiscal até 2027. No entanto, a proposta está nas mãos de Lula, que precisa sancioná-la ou vetá-la até 23 de novembro.

### **No que consiste a desoneração**

Criada para estimular a geração e a manutenção de empregos, além de aumentar a competitividade das empresas por meio da diminuição dos impostos com funcionários, a desoneração consiste em um mecanismo que permite às empresas pagar alíquotas sobre a receita bruta, e não sobre a folha de pagamento.

Em vez de o empresário pagar 20% sobre a folha do funcionário, o tributo pode ser calculado com a aplicação de um percentual sobre a receita bruta da empresa, que varia de 1% a 4,5%, conforme o setor.

A contribuição não deixa de ser feita, apenas passa a se adequar ao nível real da atividade produtiva do empreendimento. Na prática, as empresas que faturam mais contribuem mais. Com isso, é possível contratar mais empregados.

### **Quais são os setores?**

- Confecção e vestuário
- Calçados
- Construção civil
- *Call centers*
- Comunicação
- Construção e obras de infraestrutura
- Couro
- Fabricação de veículos e carroçarias
- Máquinas e equipamentos

- Proteína animal
- Têxtil
- Tecnologia da informação
- Tecnologia da informação e comunicação
- Projeto de circuitos integrados
- Transporte metroferroviário de passageiros
- Transporte rodoviário coletivo
- Transporte rodoviário de cargas

**R7**

## Setores com desoneração contrataram 800 mil a mais do que segmentos reonerados

Link	<a href="https://noticias.r7.com/brasil/sectores-com-desoneracao-contrataram-800-mil-a-mais-do-que-segmentos-reonerados-10112023">https://noticias.r7.com/brasil/sectores-com-desoneracao-contrataram-800-mil-a-mais-do-que-segmentos-reonerados-10112023</a>
Data da publicação	11/11/2023
Veículo	R7
Classificação	NOTÍCIA DE INTERESSE

# Setores com desoneração contrataram 800 mil a mais do que segmentos reonerados

Dados foram coletados de 2018 a 2022 e comparam números com áreas que saíram da desoneração durante o governo Temer



*Desoneração impulsionou geração de empregos*  
MARCELLO CASAL JUNIOR/AGÊNCIA BRASIL - 16.9.2021



Os [17 setores da economia brasileira](#) incluídos na [desoneração da folha de pagamento](#) geraram 800 mil empregos a mais do que os segmentos que foram reonerados durante o governo do ex-presidente Michel Temer (MDB). Os dados foram levantados a partir do Cadastro Geral de Empregados e Desempregados (Caged) de 2018 a 2022. Eles são usados como elemento de pressão para reivindicar a sanção do projeto que prorroga a medida fiscal até 2027.

Quase 30 representações patronais assinaram em conjunto um ofício para pedir audiência com o presidente Luiz Inácio Lula da Silva (PT) a fim de expor "com maior profundidade os elementos que fundamentam a necessária sanção da medida". Os setores afirmam que a medida é fundamental para a preservação de setores que geram 9,24 milhões de empregos formais diretos no Brasil, além de outros milhões de postos de trabalho nas redes de produção.

A partir de dados do Caged, os representantes observam que, em termos de evolução da empregabilidade, no período de janeiro de 2018 a dezembro de 2022, os setores desonerados contrataram mais de 1,2 milhão de novos trabalhadores, o que corresponde a cerca de 15,5% de crescimento, enquanto os setores reonerados contrataram pouco mais de 400 mil novos trabalhadores, o que equivale a 6,8% de crescimento. "Gostaríamos de apresentar-lhe esses e outros números, como o maior crescimento dos salários dos trabalhadores desses setores desonerados", diz o ofício.

A Associação das Empresas de Tecnologia da Informação e Comunicação e de Tecnologias Digitais (Brasscom) ressalta que ambos os grupos

caracterizam-se por serem "intensivos em força de trabalho". A partir das variações dos empregos dos reonerados, a Brasscom estimou a perda de empregos e de arrecadação dos setores desonerados caso não estivessem contemplados com a medida. "Entre 2018 e 2022, mais de 650 mil empregos formais deixariam de ser gerados caso não houvesse a política, o que resultaria, inevitavelmente, em perda de arrecadação da Previdência Social (INSS) de mais de R\$ 16 bilhões", afirma a entidade.

## **Entenda**

O objetivo da desoneração é aliviar parcialmente a carga tributária. A medida está em vigor desde 2011, adotada durante o governo da ex-presidente Dilma Rousseff. Quando a concessão entrou em vigor, 56 setores eram contemplados, mas o ex-presidente Michel Temer (MDB) sancionou, em 2018, uma lei que removeu 39 segmentos do regime. A medida valeria até 2021 e foi prorrogada pelo então presidente Jair Bolsonaro (PL).

Agora, o Congresso aprovou o projeto de lei que prevê a manutenção do regime fiscal até 2027. No entanto, a proposta está nas mãos de Lula, que precisa sancioná-la ou vetá-la até 23 de novembro.

## **No que consiste a desoneração**

Criada para estimular a geração e a manutenção de empregos, além de aumentar a competitividade das empresas por meio da diminuição dos impostos com funcionários, a desoneração consiste em um mecanismo que permite às empresas pagar alíquotas sobre a receita bruta, e não sobre a folha de pagamento.

Em vez de o empresário pagar 20% sobre a folha do funcionário, o tributo pode ser calculado com a aplicação de um percentual sobre a receita bruta da empresa, que varia de 1% a 4,5%, conforme o setor.

A contribuição não deixa de ser feita, apenas passa a se adequar ao nível real da atividade produtiva do empreendimento. Na prática, as empresas que faturam mais contribuem mais. Com isso, é possível contratar mais empregados.

## Quais são os setores?

*undefined*

- Confecção e vestuário
- Calçados
- Construção civil
- *Call centers*
- Comunicação
- Construção e obras de infraestrutura
- Couro
- Fabricação de veículos e carroçarias
- Máquinas e equipamentos
- Proteína animal
- Têxtil
- Tecnologia da informação
- Tecnologia da informação e comunicação
- Projeto de circuitos integrados
- Transporte metroferroviário de passageiros
- Transporte rodoviário coletivo

- Transporte rodoviário de cargas
- Empregos e salários

## Alta do ICMS encarece alimentos, mostra estudo

Link	<a href="file:///C:/Users/Desktop/20231112.pdf">file:///C:/Users/Desktop/20231112.pdf</a>
Data da publicação	11/11/2023
Veículo	TRIBUNA DO NORTE
Classificação	POSITIVO

### Alta do ICMS encarece alimentos, mostra estudo



**« INFLAÇÃO »** Um estudo divulgado nesta semana pela [Fecomércio/RN](#) apontou que a alta do ICMS este ano foi fator preponderante que elevou o custo de alimentos e bebidas no Estado. Projeto enviado pelo Governo do RN para a Assembleia tenta manter o tributo em 20%. Pela Lei atual, o tributo retornaria aos 18% em 2024. **« PÁGINA 10 »**



## Alta do ICMS ajuda a elevar custos com alimentos no RN

Link	<a href="file:///C:/Users/Desktop/20231112.pdf">file:///C:/Users/Desktop/20231112.pdf</a>
Data da publicação	11/11/2023
Veículo	TRIBUNA DO NORTE
Classificação	POSITIVO



Nos supermercados, os consumidores observam que há aumento nos preços, até mesmo dos produtos da cesta básica de alimentos

# Alta do ICMS ajuda a elevar custos com alimentos no RN

« PREÇOS » A inflação dos alimentos acumulada no ano, até setembro passado, caiu em 1% no País, mas no RN subiu 2,2%, segundo estudo

Um estudo divulgado nesta semana pela **Federação do Comércio de Bens, Serviços e Turismo do Rio Grande do Norte (Fecomércio/RN)** aponta que a alta de dois pontos percentuais no Imposto Sobre Circulação de Mercadorias e Serviços (ICMS), a partir de 1º de abril passado, foi fator preponderante que elevou o custo de alimentos e bebidas no Estado. Desde junho de 2022, o imposto tinha sido reduzido a 18%, mas o Governo do Estado conseguiu aprovar o reajuste para 20% e agora tenta mantê-lo neste patamar em 2024, o que tem gerado apreensão no setor varejista.

O levantamento aponta que a variação da inflação dos alimentos acumulada no ano, até setembro passado, caiu em 1% no País, mas no RN subiu 2,2%. "Apresentamos os dados no acumulado do ano. Comparado a dezembro de 2022, os preços estão mais caros. Se compararmos com março, antes da entrada da alíquota modal, pode-se dizer que, no mínimo, devido ao aumento da carga tributária", explica o consultor de economia da Fecomércio/RN, William Figueiredo.

A título de comparação, a Fecomércio cita que no Ceará o mesmo índice ficou em -0,5% e 0,1% em São Paulo, demonstrando que os potiguaros passaram

a pagar mais na conta do supermercado do que nos restantes do país. "O aumento da alíquota modal limitou a queda de preços dos produtos na capital do RN a 1/3 do que se observou no restante do país. E como a inflação no 1º trimestre, de 2,8%, também foi bem mais alta que a média brasileira, 0,8%, Natal se tornou a única capital do país onde o carrinho de compras ficou mais caro esse ano", relata o consultor.

Os dados da pesquisa estão baseados em números divulgados pelo Instituto Brasileiro de Geografia e Estatísticas (IBGE), que considera ao grupo Alimentação Bebidas 18 subgrupos relacionados à alimentação no domicílio e inclui também o custo da alimentação fora do domicílio, além de bebidas. Em nível local, a Fecomércio/RN também usou informações do Índice de Preços ao Consumidor (IPC), da cidade do Natal, calculado pelo Instituto de Desenvolvimento Sustentável e Meio Ambiente do Rio Grande do Norte (Idema).

De acordo com o especialista da Fecomércio/RN, mesmo que a legislação ajustou o ICMS em 2% RN tenha reduzido o imposto para alguns produtos da cesta básica, a medida prejudicou o rendimento na hora de fazer a feira. "Existem outros produtos dentro dessa cesta que sofreram com o



**Aumentou o preço do arroz, aumentou o do açúcar... hoje a gente precisa de mais dinheiro para comprar as mesmas coisas de antes."**

**BRACEMA DA SILVA**  
Dona de casa

aumento na alíquota e não foram preservados. É preciso entender que nem o consumidor de menor renda consome exclusivamente os produtos da cesta básica", pontua William Figueiredo.

Mas até nos itens da cesta básica os consumidores observam que há aumento nos preços. "Aumentou o preço do arroz, aumentou o do açúcar... hoje a gente precisa de mais dinheiro para comprar as mesmas coisas de antes e coisas que eu ando em quase todos os supermercados para ver qual o melhor. Nunca faço a minha feira de uma vez. Aproveito as promoções", conta a dona de casa, Inerema da Silva, de 65 anos.

Quem, como ela, costuma ir ao mercado também diz que per-

cebe que alguns produtos alimentícios reduziram o preço nos últimos meses. "Acho que deu uma equilibrada no preço dos ovos, da carne, que a gente encontra mais barata, porém com qualidade baixa. Acho que o geral aumentou bastante em relação a tudo", relata a vendedora Ângela Maria, de 36 anos.

Os produtos do setor de frutas, legumes e hortaliças, que são vendidos in natura e, por isso, são os primeiros a impactarem com a variação da carga tributária, também são citados na lista de redução. "Baixou mais um pouco, mas de um modo geral, tudo está muito caro e a gente precisa planejar e pesquisar antes de fazer as compras porque alguns alimentos principais estão com preços mais altos", comentava a pedagoga Sanny Santana, de 50 anos, enquanto concluiu suas compras em um dos supermercados de Natal.

Para 2024 as previsões em relação à inflação dos alimentos não são positivas, caso o Governo do Estado mantenha a alíquota do ICMS em 20%, mesmo com a expectativa de que a inflação país para o próximo ano seja menor. "A perspectiva é de uma inflação menor, mas não no Rio Grande do Norte, se mantiver a alíquota elevada. Os produtos ficarão mais caros que nos outros estados", alerta o consultor da Fecomércio.



## 29 MARCAS CELEBRAM O RECONHECIMENTO

Link	<a href="file:///C:/Users/Desktop/20231112.pdf">file:///C:/Users/Desktop/20231112.pdf</a>
Data da publicação	11/11/2023
Veículo	TRIBUNA DO NORTE
Classificação	POSITIVO



# 29 MARCAS CELEBRAM O RECONHECIMENTO

Este ano, O Boticário conquistou o Top dos Tops, pelo segundo ano consecutivo. Ou seja, a marca mais lembrada pelos consumidores dentre todas as categorias pesquisadas. Em sua 21ª edição, premiação está consagrada no mercado.

O prêmio Top Natal sempre reconhece as marcas mais lembradas pelas consumidoras em uma pesquisa nacional realizada em novembro de 2023. O Boticário conquistou o Top dos Tops, pelo segundo ano consecutivo. Ou seja, a marca mais lembrada pelos consumidores dentre todas as categorias pesquisadas. Em sua 21ª edição, premiação está consagrada no mercado.



Prêmio Top Natal 2023 em comemoração às 21 edições realizadas. Representantes das marcas e premiação são recebidos no Hotel Rêve de São Paulo.

### Cerimônia foi oportunidade de networking

A cerimônia de premiação aconteceu no último sábado (10) no Hotel Rêve de São Paulo. O evento contou com a presença de representantes das marcas premiadas e dos organizadores. O Boticário conquistou o Top dos Tops, pelo segundo ano consecutivo. Ou seja, a marca mais lembrada pelos consumidores dentre todas as categorias pesquisadas. Em sua 21ª edição, premiação está consagrada no mercado.



QR code para mais informações.

Além de celebrar o reconhecimento das marcas, a cerimônia também foi uma oportunidade de networking para os participantes. O Boticário conquistou o Top dos Tops, pelo segundo ano consecutivo. Ou seja, a marca mais lembrada pelos consumidores dentre todas as categorias pesquisadas. Em sua 21ª edição, premiação está consagrada no mercado.



Cláudia Guedes recebeu o prêmio de melhor marca de beleza.

### Setores do Comércio e Serviços dominam o Top

Os setores de Comércio e Serviços dominaram o Top dos Tops 2023. O Boticário conquistou o Top dos Tops, pelo segundo ano consecutivo. Ou seja, a marca mais lembrada pelos consumidores dentre todas as categorias pesquisadas. Em sua 21ª edição, premiação está consagrada no mercado.

Entre as marcas premiadas, destacamos o Boticário, que conquistou o Top dos Tops, pelo segundo ano consecutivo. Ou seja, a marca mais lembrada pelos consumidores dentre todas as categorias pesquisadas. Em sua 21ª edição, premiação está consagrada no mercado.

Além disso, destacamos a marca de beleza, que também conquistou o Top dos Tops, pelo segundo ano consecutivo. Ou seja, a marca mais lembrada pelos consumidores dentre todas as categorias pesquisadas. Em sua 21ª edição, premiação está consagrada no mercado.

Esses setores foram os mais lembrados pelos consumidores. O Boticário conquistou o Top dos Tops, pelo segundo ano consecutivo. Ou seja, a marca mais lembrada pelos consumidores dentre todas as categorias pesquisadas. Em sua 21ª edição, premiação está consagrada no mercado.

Esses resultados refletem a importância desses setores para os consumidores. O Boticário conquistou o Top dos Tops, pelo segundo ano consecutivo. Ou seja, a marca mais lembrada pelos consumidores dentre todas as categorias pesquisadas. Em sua 21ª edição, premiação está consagrada no mercado.

### Entre as marcas premiadas

Destacamos a marca de beleza, que conquistou o Top dos Tops, pelo segundo ano consecutivo. Ou seja, a marca mais lembrada pelos consumidores dentre todas as categorias pesquisadas. Em sua 21ª edição, premiação está consagrada no mercado.

## 29 MARCAS CELEBRAM O RECONHECIMENTO

Link	<a href="file:///C:/Users/Desktop/20231112.pdf">file:///C:/Users/Desktop/20231112.pdf</a>
Data da publicação	11/11/2023
Veículo	TRIBUNA DO NORTE
Classificação	POSITIVO



## Venda e aluguel de imóveis é uma das formas mais seguras de investimento, afirma empresário

Link	<a href="https://drive.google.com/file/d/1_89QNukG6ujjLzo4LU-LU-Y62mdfCCX/view">https://drive.google.com/file/d/1_89QNukG6ujjLzo4LU-LU-Y62mdfCCX/view</a>
Data da publicação	11/11/2023
Veículo	AGORA RN
Classificação	NOTÍCIA DE INTERESSE

# Venda e aluguel de imóveis é uma das formas mais seguras de investimento, afirma empresário

*Mercado imobiliário é uma das melhores alternativas para se ter segurança, lucro e valorização do espaço*

“Naturalmente, você precisa realmente ver com quais você trabalha, qual a postura, o histórico da construtora, mas o mercado imobiliário sempre andou muito acima do mercado financeiro e com riscos muito menores, infinitamente menores”. A fala é de Caio Fernandes, empresário do ramo imobiliário do Rio Grande do Norte.

Segundo o empresário, ao se falar de investimentos, o mercado imobiliário é uma das melhores alternativas para se ter segurança, lucro e valorização do espaço. Como explica ele, a valorização do imóvel se dá de acordo com a inflação e as coisas que vão acontecendo no entorno. “Quando se compra o terreno e depois faz uma pergunta para uma construtora, por exemplo, o investidor pode ter lucros enormes e vantajosos”.

“Danosel é seu, você faz a estrutura, legítimo é, não tem risco de perder. Quando você faz investimento financeiro, você pode inclusive perder um pouco do capital dependendo do tipo de investimento que escolher. No imóvel, isso nunca acontece. Você aluga por ano, tem aquele rendimento de aluguel e seu imóvel está se valorizando. Na hora que não quiser mais alugar, pode fazer o que quiser. Se vender, vai ganhar mais do que quando comprou”, disse.

De acordo com ele, para investir em imóveis, é necessário ter uma renda mínima. “É preciso dividir o negócio do imóvel em duas questões: quem compra para morar, que pode buscar financiamento bancário. Uma família, por exemplo, pode se juntar a renda para poder fazer o financiamento, então o imóvel é uma forma acessível de compra. Além disso, entender que nenhum produto tem um custo de financiamento tão baixo como o imóvel”.

Em Natal, Caio Fernandes afirma que apesar do período pandêmico, a capital nunca parou de receber investimentos. A cidade, que anteriormente tinha uma população que morava maioritariamente em casa, passou, com o tempo e a chegada da insegurança, a ser espaço para construções de prédios tan-



Em Natal, Caio Fernandes afirma que apesar do período pandêmico, a capital nunca parou de receber investimentos

to para morar quanto para investir.

No estado, o empresário percebe também uma maior valorização e segurança na venda de imóveis em novos locais, como semas e locais litorâneos após a pandemia.

“Muito gente depois da pandemia adquiriu o hábito de morar em casas, como muitas estão morando em Picingué. Antigamente, as pessoas só iam veranear. Começo gente que está morando em juremas como Jacumã, Muril, que antes eram só casas de veraneio. Mas se lembrarmos de décadas atrás, Ponta Negra também era uma praia de veraneio e hoje em dia é um bairro”.

**ALUGUEL.** Entre modelos de investimentos mais conhecidos como venda e aluguel, Caio aponta que o aluguel é uma boa forma de investimento, algo muito comum no mercado de capital português.

“Na capital, tem gente que tem sua renda de aluguel e são rendas altas. Para quem pode estar comprando mais de dois, três imóveis é um grande negócio. Muita gente bem sucedida tem parte do seu capital aplicado em imóveis. Então, além de comprar e vender com bom lucro, ainda tem a questão de rentabilizar com aluguel”, exemplifica. ■





# Capas dos Jornais

PRESIDENTE LULA DIZ QUE OS FERIADOS PREJUDICARAM PIB DURANTE ESTE ANO • PÁGINA 4



TRIBUNA DO NORTE

VERSÃO: SULCOATÉ - 191 - 2011

Av. D. Nélio de Mello - Itaipava - Curitiba, 11 e 12 - Novembro de 2011



**AMÉRICA**  
HERMANN QUER REVISAR CONTRATOS COM A HIPE, MAS SEM REVANCHISMO

11 de Novembro de 2011

**MEDICINA ESPORTIVA**  
AVANÇO EM CIRURGIAS EVITA O FIM ANTECIPADO DE MUITAS CARREIRAS

11 de Novembro de 2011



**RN teve bloqueio de R\$ 37 milhões para medicamentos em 5 anos**

**SAÚDE** A falta de medicamentos em a maioria de remédios em listas aprovadas pelo Ministério da Saúde tem feito a judicialização na área disparar no Rio Grande do Norte. Segundo dados da plataforma GPS Med, do Tribunal de Justiça (TJRN), o Estado teve R\$ 37,6 milhões bloqueados entre 2011 e 2012 para compra destes fármacos. Estado e órgãos de assistência têm buscado alternativas com mediações para evitar as litas no Judiciário. **PÁGINA 18**

**Alta do ICMS encarece alimentos, mostra estudo**



**TRIBUTAÇÃO** Um estudo divulgado nesta semana pela Procuradoria RN aponta que a alta do ICMS em 10% fez subir proporcionalmente que o preço a ser pago do alimento a ser vendido no Estado. Projeto enviado pelo governo do RN para o Congresso tenta manter o tributo em 10%. Para tal caso, o tributo retornará em 10% em 2012. **PÁGINA 19**

**TRIBUTAÇÃO**  
**Entendas as mudanças da reforma tributária no Senado**

PTC afirma a tributação dos impostos que deverão mudar o sistema e não a alíquota sobre Valor Agregado (VAT) local. **PÁGINA 19**

**RECONHECIMENTO**  
**TOP NATAL PREMIA AS MARCAS MAIS LEMBRADAS**

Desde esta edição o prêmio de reconhecimento foi dado, incluindo pela primeira vez, o prêmio de reconhecimento de marcas mais lembradas. **PÁGINA 18**

**IMPOSTO**  
**Ferrem dividida: Parte dos prefeitos do RN fica contra ICMS em 20%**

Direitos em a Procuradoria do Estado do ICMS, com parte dos prefeitos e, contra o aumento da alíquota em função do novo sistema tributário. **PÁGINA 18**

**PODEIA FINAL**  
**Enem: Confira as últimas dicas para a prova de ciências da natureza**

Estudantes terão que responder 45 questões de ciências da natureza nesta domingo, com perguntas clássicas de física, química e biologia. **PÁGINA 18**

**SAÚDE**  
**Mastites em mulheres fazem em Patativa pra defender o Natal**

11 de Novembro de 2011

**SEGURANÇA**  
**Briga pessoal, mas não há segurança na prisão de Angel no ABC**

11 de Novembro de 2011

**CRIMINAL**  
**Crise para previsão de crise no RN fazoarem em 2012**

11 de Novembro de 2011

**NOVA VIDA**  
**Preço da água virá argumento a favor do Rio Grande do Norte**

11 de Novembro de 2011

**JORNAL DA VIDA**  
**Academia Norte-Rio-Grandense de Letras chega aos 30 anos**

11 de Novembro de 2011

24 de Novembro de 2011

AV. D. NÉLIO DE MELLO, 11 E 12 - ITAIPAVA - CURITIBA, 11 E 12 - NOVEMBRO DE 2011

ISSN 1677-0767

REGISTRO EM CURITIBA Nº 11.111

REPUBLICANISMO

11 de Novembro de 2011

R\$ 4,00

**ENTREVISTA ESPECIAL: Prefeito de São Gonçalo, Eraldo Paiva (PT):**  
"Novo eixo de desenvolvimento do Estado passa por São Gonçalo" \_PÁG. 4 e 5

# AGORARN

JORNALISMO PROFISSIONAL E APARTIDÁRIO

NATAL, SÁBADO (DOMINGO), 11 de novembro de 2023 | EDIÇÃO Nº 1.708 | Nº 7 | 7.500 EXEMPLARES

www.agoram.com.br  
DIRETOR DE REDAÇÃO: ALEX VIANA-alexviana@agoram.com.br



**Privilégio** \_PÁG. 10

**Empresas de ônibus de Natal vão seguir com imposto zerado**

Governo do Estado e Prefeitura de Natal vão manter benefício, mesmo após anúncio de reajuste tarifário. Custo é de mais de R\$ 25 milhões/ano.



**Escândalo** \_PÁG. 14

**Crente Trader foge do RN após ser ameaçado de morte por dívidas**

Advogado de Mário Borges, suspeito de envolvimento em esquema de pirâmide, afirmou que ele está à disposição da Justiça.

**Entrevista** \_PÁG. 12

**Venda e aluguel de imóveis é uma boa**

Empresário Caio Ferman dos láz sobe uma das frentes mais seguras de investimento.

**Especial** \_PÁG. 8

**CREA-RN avança com tecnologia, inovação e defesa dos profissionais**

Instituição se renovou e conquistou avanços ao longo dos últimos cinco anos para os 31 mil profissionais.

**Infraestrutura** \_PÁG. 11

## Governo Lula afirma que privatização do Terminal Pesqueiro de Natal será feita em 2024

*Lançamento do edital do leilão da estrutura está previsto para acontecer ainda em 2023, segundo Pasta de Pesca e Aquicultura.*

Parado desde 2010, o Terminal Pesqueiro Público de Natal terá seu destino selado no ano que vem, segundo o Ministério da Pesca e Aquicultura. Por meio de nota, o Ministério adianta que ainda em 2023 haverá o processo de lançamento do pró-

ximo edital de leilão. Já a disputa, que está em processo de contratação pela Brasil, Bolsa, Balcão (B3), tem previsto de ocorrer no primeiro semestre do ano que vem. A empresa será responsável pelo assessoramento técnico e irá conduzir o certame. Mesmo

com visita marcada do ministro André de Paula, para o Rio Grande do Norte nos próximos dias, o anúncio de lançamento do edital, segundo o Ministério, não está previsto para ocorrer em meio à visita do titular da Pasta ao estado.



## Festa da Padroeira começa amanhã

*Celebração de Nossa Senhora da Apresentação inclui entre as atividades missas, procissões e quermesses; é a 270ª edição do evento. Expectativa de reunir cerca de 100 mil pessoas* \_PÁG. 9



**Política** \_PÁG. 5

**Marianna rompe com Fátima e tem cargos exonerados**

Coluna de Saulo Spinelli traz os bastidores da nova configuração política na cidade de Pan dos Ferros, no Oeste.

**Esporte** \_PÁG. 15

**Campeã mundial de basquete em Natal**

Atleta que conquistou mundial com seleção brasileira em 1994 vai comandar times em Natal no sábado 11.

**Oportunidade**

Veja as novidades do mercado imobiliário na seção Classificados

**Opinião** \_PÁG. 2

Tarifa e necessidades do usuário ignoradas

Um novo polo de desenvolvimento

**Alexandre Macedo** \_PÁG. 2

Os motivos da visita de Bolsonaro ao RN

**Sávio Hadrardt** \_PÁG. 5

O fato, a versão e a especulação

REDAÇÃO: 84 98117.5384 | EMAIL: redacao@agoram.com.br | CIRCULAÇÃO: 84 98140-9480 | COMERCIAL: 84 3027.1690 | EMAIL: publica@agoram.com.br | 24



# FOLHA DE S. PAULO

DESDE 1921 ★ ★ ★ UM JORNAL A SERVIÇO DO BRASIL

ANO 103 \* Nº 34.557

SEGUNDA-FEIRA, 13 DE NOVEMBRO DE 2023

R\$ 6,00



Brasileiros, palestinos e familiares repatriados pelo Itamaraty chegam em segurança a hotel no Cairo onde seriam avaliados por uma equipe médica da FAB. Divulgação/Governo do Brasil

## USP e Unicamp são líderes no Ranking Universitário Folha

Na volta do RUF após a pandemia, avaliação abrange todas as 203 instituições públicas e privadas do país

As públicas e paulistas USP e Unicamp lideram mais uma vez o RUF (Ranking Universitário Folha), que chega a sua nona edição desde 2012 depois de ter sido suspenso durante a pandemia.

A USP teve nota 98,85, e a Unicamp, 98,20, numa escala que vai até cem. O ranking traz avaliação inédita de todas as 203 instituições públicas e privadas ativas.

A distância das líderes para as demais aumentou de 0,9 para quase 2 pontos. Pela primeira vez, uma universidade do Sul, a federal UFRGS, ocupa a terceira posição, à frente da UFRJ.

Apenas duas universidades fora do eixo Sul-Sudeste estão entre as dez mais bem colocadas: a UNB, de Brasília, em nono, e a UFPE, de Pernambuco, em décimo.

Entre as privadas, as católicas seguem com as melhores avaliações em ensino, pesquisa, inovação e internacionalização. Pela quarta vez consecutiva, a PUCRS é a mais bem posicionada desse segmento, ocupando o 19º lugar no ranking geral. A metodologia do RUF leva em conta 18 componentes para calcular os pontos das instituições. Caderno especial

## Brasileiros enfim conseguem sair de Gaza e devem chegar ao país hoje

Dois dias depois de terem sido autorizados a deixar a Faixa de Gaza rumo ao Egito, os 32 brasileiros e palestinos inscritos para repatriação pelo Itamaraty conseguiram sair do território sob ataque de Israel. Duas brasileiras, mãe e filha, decidiram ficar por motivos pessoais.

O grupo, levado para o Cairo em cinco vans, estava retido porque a fronteira havia sido fechada na sexta-feira, permanecendo assim no sábado. Em um avião da FAB (Força Aérea Brasileira), o governo brasileiro enviou equipe composta por médico, enfermeiro e psicólogo.

O plano era que todos embarcassem para o Brasil hoje, no décimo voo de repatriação de brasileiros desde o início da guerra entre Israel e o Hamas. O grupo tem 17 crianças, 9 mulheres e 6 homens. Com eles, os resgatados pelo país sobem a 1.477 pessoas. Mundo A10

## Lygia Maria Direita dissonante censura livros

Aliando liberalismo rasteiro a conservadorismo tosco e anti-intelectual, a nova direita coloca-se como epítome da liberdade de expressão enquanto promove censura. No caso mais recente, o governo de Santa Catarina mandou recolher nove obras das bibliotecas. Opinião A2

## PT aproveita Lula no Planalto e tira prefeitos até do PL

Embalado pela conquista da Presidência com Lula e de olho nas eleições municipais do próximo ano, o PT ganhou 51 prefeitos por meio de migração partidária, atraindo até nomes do PL de Jair Bolsonaro. A legenda, que elegeu somente 183 prefeitos em 2020, tem agora 234. Política A4

## TSE esconde perfis bloqueados em 2022

Quase um ano após a eleição, tribunal não fornece dados sobre o uso de poderes para remover e bloquear conteúdo online. 7

## Exército omite dados sobre uso de tanques no 8/1

Política A6

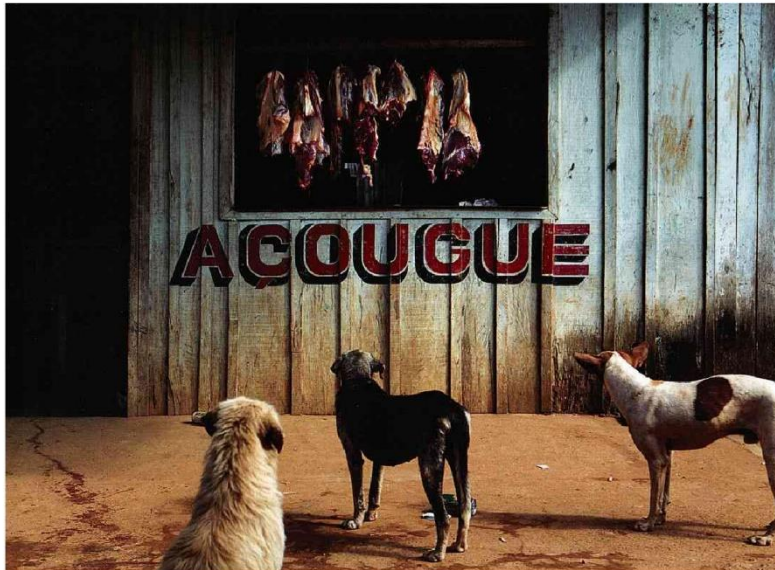

Cães observam açougue em Altamira (PA), perto da Usina Belo Monte; imagem está entre as 2,5 milhões digitalizadas para acervo. Lato de Almeida/3 jun. 2014/Folhapress

## ENTREVISTA DA 2ª

### Lidiane Jones 'Minha voz tem de ser ouvida', diz CEO do Bumble

Brasileira que assume pela segunda vez a chefia de uma empresa de tecnologia com valor bilionário nos EUA afirma que precisou lidar ao longo da carreira com preconceito. "Tive de pegar isso rápido, ter resistência e convicção, falar com firmeza as coisas que são importantes". A20

## Servidor público vai à Justiça contra volta ao presencial

Mercado A13

## Vacina da Covid e TPM marcam 2º dia de Enem

As questões do segundo dia de provas do Enem ontem citaram a vacina da Covid, TPM e inseticida. Será anulada uma das perguntas, já utilizada no exame de 2010. Cotidiano B3

## PCC loteia ruas e vende 'franquias' de tráfico de drogas em São Paulo

## EDITORIAIS A2

**Alhos e bugalhos**  
Sobre uso do caso Enel contra venda da Sabesp.  
**Privilegios em cascata**  
Acerca de folgas e outras benesses do Judiciário.

## Ilustrada C1

### Google Arts & Culture expõe acervo fotográfico da Folha

Parceria entre a Folha e Google Arts & Culture disponibiliza o primeiro acervo fotográfico de um jornal em circulação no mundo na plataforma. As 2,5 milhões de imagens digitalizadas resumem um século de Brasil.

## Saúde B3

**Falta terapia para epilepsia grave**  
Cinco anos após ser incluída no SUS, a terapia de estimulação elétrica do nervo vago, para epilepsia grave, não está disponível.

## Esporte B5

**Vanderlei volta a Atenas como herói**  
Atacado na Olimpíada em 2004, o maratonista Vanderlei Cordeiro de Lima, 54, retorna à prova na Grécia sendo reverenciado.

## ATMOSFERA

São Paulo hoje  
37°  
22°  
0h 6h 12h 18h 24h  
ISSN 1016-7732  
9 7714 149572023



# O ESTADO DE S. PAULO

FUNDADO EM 1875  
JULIO MESQUITA (1865—1927)



Segunda-feira 13 de NOVEMBRO de 2023 • R\$ 6,00 • Ano 144 • Nº 47508  
estado.com.br

Poder Judiciário ...A8

## STF vira 'balcão de queixas' contra a Justiça do Trabalho

— Especialistas veem resistência a mudanças promovidas pela reforma

**D**as 6.148 reclamações que o STF recebeu em 2023, 3.334 são relacionadas ao direito trabalhista. As reclamações são um tipo de ação que pode derrubar despachos ou atos administrativos que violem súmulas vinculantes. Esse índice sobe pelo 2.º ano seguido. Em 2018, essas reclamações contra

**51%** das reclamações que chegam ao STF são relacionadas a assuntos trabalhistas. Em 2018, no ano seguinte à reforma, eram 41%.

decisões do TST representavam 41%. Em geral, as ações apontam que a Justiça do Traba-

lho estaria se desviando do cumprimento da reforma trabalhista. Na maioria dos casos, as reclamações questionam interpretações que a Justiça dá às novas relações de trabalho ou mesmo decisões sequenciais pró-trabalhador. Ministros do STF têm criticado a maneira com que decisões desse tipo ocorrem. O TST não se pronunciou.

**“O órgão máximo da Justiça especializada, o TST, tem colocado alguns entraves em opções políticas chanceladas pelo Executivo e pelo Legislativo”**

**Ministro Gilmar Mendes,**  
decano do STF

E&N Leis complementares ...B1

## Regramento da reforma deverá sofrer pressão de vários setores

Congresso terá de debater temas sensíveis, por meio de legislações adicionais, como normas para regimes específicos de tributação e a composição da cesta básica.

**“Se liberarem muito, a alíquota vai lá para cima”**

**Manoel Pires**  
Coordenador IBRE/FGV



Falha de segurança ...A10

## Integrante do Comando Vermelho teve audiência no Ministério da Justiça

“Dama do tráfico amazonense”, Luciane Barbosa Farias foi recebida por auxiliares de Flávio Dino como líder de ONG.

Eleições na Argentina ...A14

## Relações com Brasil são um dos temas centrais do debate entre Massa e Milei

Comércio bilateral e atuação de marqueteiros esquentaram confronto. Segundo turno será no próximo domingo.

Mobilidade urbana ...A16

## Obras na Castello e alta de usuários pioram trânsito em Alphaville

Intervenções nas vias do Bairro de Barueri, que abriu 16 mil vagas de trabalho em 2022, vão até março de 2025.

## Brasileiros, enfim, deixam Gaza e devem chegar hoje

Militares da FAB recepcionam, no Cairo, brasileiros que deixaram ontem a Faixa de Gaza após mais de um mês de tentativas. O grupo de 32 pessoas deve chegar ao Brasil hoje; mãe e filha, que constavam na lista original de 34 nomes, desistiram de voltar. ...A12

Em plena atividade ...C1

## Matheus Nachtergaele em três atos

Acostumado a refletir sobre seus traumas durante o ofício, ator está no teatro, na TV e no ‘Auto da Compadecida 2’.



Seminário ...A10  
‘Estadão’ promove debate sobre STF e democracia

E&N Efeito colateral ...B10  
Busca por seguro residencial cresce com mudança no clima

C2 Astronomia ...C6 E C7  
Mapa 3D busca decifrar Universo e sua expansão

Notas e Informações ...A3

## Uma oposição irracional

Felizmente, a sabotagem de Bolsonaro não foi suficiente para impedir a aprovação da reforma.

Governo lento, destruição veloz

Carlos Pereira ...A11

## As diversas agendas do STF

Moisés Naim ...A13  
O que é o ‘sticker shock’ climático

Henrique Meirelles ...B5  
Persistir na meta de déficit zero

Edição de hoje  
3 CADERNOS - 40 páginas



Caderno A. Opinião, Política, Internacional, Metrópole, Saúde, Esportes. Para fechar...  
E&N Destacar Economia & Negócios



C2. Cultura & Comportamento.  
A fundo

Tempo em SP  
30' Min. 37' Máx.

ISSN - 1516-293-1  
0 731616 70010

PresseReader  
PUB. REG. Nº 16.627/2014  
CNPJ Nº 07.007.898/0001-90

Fecomércio RN  
Sesc Senac IFC





**Pós-Dostoiévski:** Autores da Era de Prata russa, no início do século XX, chegam ao Brasil

SEGUNDO CADEIRO

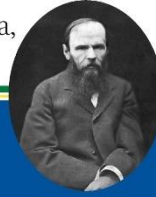

**Livro:** 'Milicianos' disseca papel da PM na expansão dos grupos

PÁGINA 14

# O GLOBO



Írineu Marinho (1876-1925) — (1904-2003) Roberto Marinho

RIO DE JANEIRO, SEGUNDA-FEIRA, 13 DE NOVEMBRO DE 2023 ANO XLIX - Nº 32.970 - PREÇO DESTE EXEMPLAR NO RJ - R\$ 6,00



GENAR/DIMAS/AGÊNCIA

**Alívio do outro lado da fronteira.** O grupo de brasileiros posa na praia de El-Arish, já no Egito, logo após cruzar a fronteira de Gaza. A estimativa do Itamaraty é que eles cheguem ao Brasil no fim da noite de hoje

## FUGA DA GUERRA

# Brasileiros deixam Gaza e chegam hoje a Brasília

Grupo viveu drama de 37 dias até travessia para o Egito

Depois de mais de um mês preso na Faixa de Gaza, o grupo de brasileiros que aguardava autorização para fugir da guerra entre Israel e o Hamas enfim atravessou ontem a fronteira para o Egito. Os 22 brasileiros, sete palestinos com residência no país e três parentes dormiram no Cairo, capital egípcia, e hoje embarcam num avião da FAB para o Brasil. Uma mãe e uma filha que estavam na lista desistiram da repatriação e ficaram em Gaza, por motivos pessoais. **PÁGINA 21**

## Questão repetida e vazamento não comprometem Enem, diz MEC

No segundo domingo do Enem, novamente uma cópia de um caderno de questões circulou nas redes, depois do início da prova, mas antes do prazo para que se tornassem públicas. Uma questão que havia sido usada no exame de 2010 foi anulada. Para o MEC, contudo, os problemas não comprometeram a prova. **PÁGINA 9**

## Temperatura bate recorde do ano

A onda de calor atingiu em cheio o Rio. Cariocas e turistas lotaram as praias no dia em que a temperatura mais alta já registrada no ano chegou a 42,5°C, com sensação térmica de 50,5°C. A previsão é de mais calor pelo menos até quarta-feira. **PÁGINA 13**

RIO DE CALOR E MULTIDÕES



HEMIS/DE PÍCULA

## CADEIRO DE ESPORTES

### Loucura tricolor no Centro

O herói do título da Libertadores, John Kennedy, faz selfie durante o desfile do Fluminense

Payet decide no fim, e Vasco ganha fôlego

Botafogo empata, e Palmeiras é o novo líder



MARCELO GONCALVES/OLYMPIA PRESS/AGÊNCIA

## FERNANDO GABEIRA

**Preconceitos racionalizam massacre de civis na guerra** **PÁGINA 2**

## DEMÉTRIO MAGNOLI

**Nem toda acusação de Israel ao Hamas é propaganda** **PÁGINA 3**

## Menos exceções tributárias permitem maior ganho

Países com menos exceções no pagamento do imposto unificado tiveram maior benefício econômico, mostram dados da OCDE. **PÁGINA 11**

## Partidos aceleram fusões para evitar desaparecimento

Foram dez fusões entre siglas nos últimos cinco anos, para escapar da regra da cláusula de barreira. **PÁGINA 4**

## Entrevistando Lula



— Segunda-feira, vamos trabalhar, rapazes!

**CBN Profissional**  
"Não é só porque sou CEO que sei de tudo", diz Mirele Mautschke, presidente da DHL Express Brasil B2



**Voo de repatriação**  
Grupo de brasileiros que estava na Faixa de Gaza deve desembarcar hoje à noite no Brasil A19



**Amazônia brasileira**  
Open Society Foundations destinará R\$ 75 mi para negócios sustentáveis na região, diz Heloisa Griggs B9

Sábado, domingo e segunda-feira, 11.12 e 13 de novembro de 2023  
Ano 24 Número 5876 R\$ 6,00  
[www.valor.com.br](http://www.valor.com.br)

# Valor ECONÔMICO

## Bolsa passa pela maior seca de IPO em 25 anos

**Mercado de capitais** Com aversão a risco, entressafra deve se entender ao menos até o 1º trimestre de 2024

**Mônica Scaramuzo, Fernanda Guimarães e Louise Theilm**  
De São Paulo e de Rio

O mercado de capitais passa pela maior seca de ofertas iniciais de ações (IPOs, na sigla em inglês) em 25 anos. Como há quase dois anos não há uma nova empresa listada, a entressafra deve se entender ao menos até o 1º trimestre de 2024, segundo gestores e bancos de in-

vestimentos. A paralisação ocorre como um efeito colateral da alta de juros globais e de conflitos geopolíticos externos. O deserto de IPOs não ocorre ao menos desde 1998, segundo dados da Comissão de Valores Mobiliários. Mesmo em 2015, momento de grande instabilidade local, a bolsa teve uma oferta inicial. "O mercado está refletindo momentos recentes. Estamos em um período de pior nível de altas dos juros dos EUA", diz Felipe Thut, do bra-

desco BBI. "O nível atual da taxa de juros impacta o fluxo de renda fixa para a variável, além do apetite dos estrangeiros". Com o aumento da aversão ao risco no mercado, a avaliação dos bancos de investimento é que a chance de uma nova oferta inicial no início do ano é bem pouco provável. Neste contexto, pelo 2º ano consecutivo as ofertas subsequentes de ações ("follow-on") deverão ser a tônica do setor. Thut cul-

cula que essas operações devem movimentar cerca de R\$ 10 bilhões até o fim do ano. O executivo observa que a bolsa segue barata e indicadores econômicos continuam surpreendendo os investidores. Para os correspondentes do Goldman Sachs no Brasil, Cristina Strada e Ricardo Bellini, a conjuntura externa traz maior volatilidade para o mercado de capitais no país. "Há uma expectativa de juros mais altos nos EUA e curva mais longa

para os Treasuries [títulos do Tesouro americano]", diz Strada. Segundo Buehler, há dezenas de empresas à espera de uma reabertura na janela para IPOs, mas após dois anos as primeiras ofertas deverão ser de companhias já consolidadas. "As empresas que estão mais dispostas são aquelas que estão precisando de capital, e muitas vezes não são essas que os investidores querem colocar seu dinheiro". **Página C1**

## Anúncios falsos representam até 30% do mercado

**Daniela Braun**  
De São Paulo

Anúncios publicitários falsos se multiplicam nas plataformas digitais e já tomam fatia de 10% a 30% do total veiculado, mostra reportagem do Valor na estada da seção Marketing, que tratará da comunicação das marcas. No 1º semestre, quando o Brasil movimentou R\$ 16,4 bilhões em campanhas digitais de marketing, os anúncios criminosos equivaleram a um montante entre R\$ 1,6 bilhão, em uma visão conservadora, e R\$ 5 bilhões, segundo estudo do NetLab, laboratório de pesquisa da Escola de Comunicação da UFRJ. Esse tipo de crime está no foco da Secretaria Nacional do Consumidor (Senacon) do Ministério da Justiça. **Página B1**

- Telefônia vai combater vírus rastreada da Inteligência Artificial. **Página B6**
- Economia dos criadores' atrai investidores e novos negócios. **Página A6**

## Moda 'atemporal'



A escalada da crise climática vem impondo um desafio a mais ao varejo de moda: definir o que estará nas vitrines sem saber ao certo o clima que o consumidor estará enfrentando. O desconhecimento entre

o lançamento de coleções de inverno e verão e os números efetivamente marcados nos termômetros levou o Grupo Sonza, dono de marcas como Hering, Animalé, Cris Barros e Farm, entre outras, a

rever sua distribuição. "A grande mudança é que estamos perdendo a previsibilidade das estações do ano", disse ao "Valor" a diretora de sustentabilidade da empresa, Taciama Azevedo. **Página B8**

## União cria grupo para leis do pós-reforma

**Lu Alko Otta e Jéssica Sant'Ana**  
De Brasília

Assim que a emenda constitucional da reforma tributária for promulgada, será criado pela União um grupo de trabalho com integrantes de Estados e municípios para discutir as leis complementares que detalharão as mudanças. A ideia é que as atividades comecem neste ano, disse ao Valor o secretário extraordinário da Reforma Tributária, Bernard Appy. A intenção é enviar as propostas ao Congresso "o mais cedo possível". Serão pelo menos três leis complementares para regulamentar a PTE. A principal trata definições básicas, como fato gerador, base de cálculo e modelo de cobrança dos novos tributos. Para Appy, o ideal é que a lei complementar que regulará o Comitê Gestor do IBS seja a primeira a ser aprovada. O Imposto Seletivo também precisará de lei complementar. Os demais temas que dependem de regulamentação podem entrar nuns desses projetos ou em projeto de lei ordinária. A estratégia ainda é discutida. **Página A13**

## Gestora CDPQ deve investir até R\$ 18 bi no país

**Taís Hirata**  
De São Paulo

A gestora canadense de fundos de pensão CDPQ (Caisse de Dépôt et Placement du Québec) planeja investir de R\$ 14 bilhões a R\$ 18 bilhões no Brasil até 2027, segundo o presidente mundial, Charles Ermond. Hoje, a gigante já tem investidos no país entre R\$ 2,5 bilhões e R\$ 28,5 bilhões, aproximadamente 2% do portfólio global da gestora. A CDPQ diz o executivo, analisa oportunidades em novas frentes de atuação, mas ele destaca as três grandes plataformas do grupo no país: Verene Energia, da área de transmissão; TAG, de gás natural; e FibBrasil, de infraestrutura de fibra óptica. **Página B5**

## Indicadores

Indicador	30/Nov/23	27% a 28%
Dólar (Real)	30/Nov/23	2,27% a 2,32%
Selic (taxa básica)	30/Nov/23	13,75% a 13,75%
Índice Ibovespa (Ibo)	30/Nov/23	102.012,00
Índice S&P 500 (S&P)	30/Nov/23	4.018,00
Índice DAX (Alemanha)	30/Nov/23	16.012,00
Índice Nikkei (Japão)	30/Nov/23	33.000,00
Índice Hang Seng (Hong Kong)	30/Nov/23	16.000,00
Índice ASX (Austrália)	30/Nov/23	7.500,00

**CAOA CHERY**  
Comemora o 6º aniversário com 146.921 veículos emplacados.

VEJA NAS PÁGINAS 5, 6 e 7

## PL veda isenção de US\$ 50 para importados

**Raphael Di Couto e Marcelo Ribeiro**  
De Brasília

Em meio à indefinição da alíquota de taxa de compra do exterior no programa Renesse Conforme, varejistas brasileiros articulam ofensiva para tentar garantir na Câmara dos Deputados a aprovação de um projeto de lei que acaba com a isenção de até US\$ 50 para importações. O movimento é suprapartidário, com apoio de deputados de PL, PP, PSD e PSL, mas pode enfrentar resistências da opinião pública, como já ocorreu quando o governo acenou para proposta dessa natureza no início do ano. Relator de projeto sobre o tema, o deputado Paulo Guedes (PT-AMC) deve apresentar seu relatório à Comissão de Finanças e Tributação no fim de novembro. **Página A17**

## Destaque

**Crédito rural**  
Os desembolsos do crédito rural nos quatro primeiros meses da safra 2023/24 somaram R\$ 188,2 bilhões, aumento de 14% em relação aos R\$ 163,9 bilhões do período entre julho e outubro do ano passado. O ritmo continua sendo puxado pelas operações custeio, que totalizaram R\$ 110,6 bilhões, alta de 8%. Os investimentos, por outro lado, continuam em queda, de 20%, com R\$ 35,2 bilhões. **B10**



## GRÁFICOS

