



CLIPPING E CURADORIA DE NOTÍCIAS
10.02.2023

ÍNDICE

1. [RELATÓRIO](#)

Notícias Sistema Fecomércio RN:

2. [Confira como será o funcionamento do comércio durante o Carnaval 2023](#)
3. [Parceria entre a Fecomércio RN e Facisc visa fortalecimento do Programa DEL](#)
4. [Hotel-Escola Senac Barreira Roxa conquista o Prêmio Traveller Review Awards 2023](#)
5. [Confira o horário de funcionamento do comércio durante o feriado de carnaval](#)
6. [Fecomércio RN informa funcionamento do comércio durante o carnaval 2023](#)
7. [Veja como será o funcionamento do comércio e shoppings de Natal no Carnaval](#)
8. [Parceria entre a Fecomércio RN e Facisc visa fortalecimento do Programa DEL](#)
9. [Fecomércio RN informa funcionamento do comércio durante o carnaval 2023](#)
10. [Fecomércio RN comemora definição de data do novo Leilão do Aeroporto de São Gonçalo do Amarante](#)
11. [Capacitação das escolas Sesc dá voz às pautas de inclusão e diversidade](#)
12. [Mesa Brasil Sesc recebe quase 900 kg de alimentos em eventos do fim de semana](#)
13. [Capacitação das escolas Sesc dá voz às pautas de inclusão e diversidade](#)
14. [CDL premia vereadores por atuação empreendedora](#)
15. [CDL premia vereadores por atuação empreendedora](#)

Notícias de Interesse:

16. [Vendas do varejo caem 2,6% em dezembro ante novembro e sobem 1% em 2022, diz IBGE](#)
17. [Cesta básica fica 1,17% mais cara em janeiro, diz Procon de Natal](#)
18. [Percentual de famílias endividadas se mantém em 78%](#)
19. [Preço médio do gás de cozinha em Natal é de R\\$ 108,24, diz Procon](#)

20. [Pesquisa do Procon constata que preço médio do gás de cozinha atinge R\\$ R\\$ 108,24](#)
21. [Pesquisa de preço de gás de cozinha encontra preço médio de R\\$ 108,24 em Natal](#)
22. [Inflação para famílias com renda mais baixa fica em 0,46% em janeiro](#)
23. [Comércio varejista fecha 2022 com crescimento de 1%](#)
24. [Capas de Jornais](#)
25. [GRÁFICOS](#)

RELATÓRIO

Durante os dias de Carnaval, o comércio potiguar funcionará em horário diferenciado. Conforme a Convenção Coletiva de Trabalho (CCT) firmada pelo Sindicato do Comércio Varejista no Estado do RN (Sindilojas RN) e o sindicato laboral, a **Fecomércio RN** informa o horário de funcionamento entre os dias 18 e 22 de fevereiro.

O **presidente da Fecomércio RN, Marcelo Queiroz**, cumpriu agenda de visitas ao estado de Santa Catarina, entre os dias 06 e 08 de fevereiro, com o objetivo de promover o intercâmbio de boas práticas e conhecer o Instituto DEL. Inaugurado no mês de janeiro, o Instituto tem a missão de fazer a gestão do Programa DEL no Brasil e de representar a entidade holandesa Green Destinations, uma das três organizações certificadoras em turismo sustentável no mundo reconhecida pela Organização das Nações Unidas.

Pelo quarto ano consecutivo, o Hotel-Escola está entre os empreendimentos consagrados com o Traveller Review Awards, programa realizado anualmente pelo site de buscas e reservas de hospedagens Booking, a fim de reconhecer os hotéis mais bem avaliados por viajantes após a estadia.

A Fecomércio Rio Grande do Norte comemora a definição da data para a sessão pública do novo leilão do Aeroporto Internacional Aluizio Alves, em São Gonçalo do Amarante, divulgada nesta terça-feira, 7, pela Agência Nacional de Aviação Civil (ANAC).

Nesta terça-feira (07), os educadores das Escolas Sesc do Rio Grande do Norte, iniciaram as discussões e aprendizados proporcionados na Jornada Pedagógica do **Sesc**, que este ano chega a sua 15ª edição reunindo mais de 130 profissionais de todas as sete unidades educacionais do Sesc no estado. Com o tema “Educação, Inclusão e Diversidade”, o evento possibilitará discussões relacionadas não só a inserção da pessoa com deficiência nas salas de aula, mas, também da cultura afro-brasileira, da cultura indígena, e das diversidades de gênero.

O **Programa Mesa Brasil**, parte do pilar de assistência do **Sesc RN**, recebeu cerca de 900 kg de alimentos não perecíveis em doações realizadas como forma de entrada em dois eventos de grande porte realizados neste fim de semana: a Prêvia Carnavalesca do Sesc e o Encontro Nacional de Aeronaves.

Investimento na educação empreendedora, desburocratização e políticas públicas voltadas à infraestrutura são algumas das demandas do comércio de Natal, reforçadas nesta quinta-feira (09) durante premiação da Câmara de Dirigentes Lojistas de Natal (CDL) na primeira edição do Prêmio Parlamentar Empreendedor, iniciativa que premia vereadores da capital que atuem em defesa de projetos de empreendedorismo e interesse da classe empresarial de Natal. A premiação aconteceu no **Hotel Senac Barreira Roxa** e reuniu empresários, representantes de entidades do comércio,

vereadores e jornalistas de toda a cidade. Para o presidente da CDL Natal, José Lucena, a iniciativa visa ser um elo entre “quem produz e quem legisla”.

As vendas do comércio varejista caíram 2,6% em dezembro ante novembro, na série com ajuste sazonal, informou nesta quinta-feira, (9), o Instituto Brasileiro de Geografia e Estatística (IBGE). O número ficou perto do piso das expectativas coletadas pelo Projeções Broadcast, que iam de queda de 2,9% a alta de 1,1%, com mediana de -0,8%.

Feito de forma mensal, o levantamento do Instituto Municipal de Proteção e Defesa do Consumidor (Procon Natal) apontou um aumento no preço médio da cesta básica na capital potiguar em janeiro de 2023. Segundo o órgão, o valor médio no comércio da cidade foi de R\$ 432,47; um aumento de 1,17% em relação aos R\$ 427,40 – diferença de R\$ 5,07. Com o levantamento feito de forma semanal, em janeiro o preço variou de R\$ 428,50, na segunda semana, a R\$ 439,45, a última do mês que, segundo o Procon, costumeiramente tende a ser a mais cara.

Segundo pesquisa do Instituto Municipal de Proteção e Defesa do Consumidor – Procon Natal, o preço médio do gás de cozinha na capital potiguar é de R\$ 108,24. O valor representa uma redução de (-3,07%) em relação à pesquisa realizada em outubro do ano passado, quando o produto era vendido, em média, por R\$ 111,67.

O Índice Nacional de Preços ao Consumidor (INPC), que apura a variação da cesta de compras para famílias com renda até cinco salários mínimos, registrou inflação de 0,46% em janeiro deste ano. A taxa ficou abaixo da observada em dezembro (0,69%).

Confira como será o funcionamento do comércio durante o Carnaval 2023

Link	https://anacadengue.com.br/2023/02/09/confira-como-sera-o-funcionamento-do-comercio-durante-o-carnaval-2023/
Data da publicação	09/02/2023
Veículo	BLOG ANA CADENGUE
Classificação	POSITIVO

Confira como será o funcionamento do comércio durante o Carnaval 2023



—

Durante os dias de Carnaval, o comércio potiguar funcionará em horário diferenciado. Conforme a Convenção Coletiva de Trabalho (CCT) firmada pelo Sindicato do Comércio Varejista no Estado do RN (Sindilojas RN) e o sindicato laboral, **a Fecomércio RN** informa o horário de funcionamento entre os dias 18 e 22 de fevereiro.

O comércio de rua e supermercados fecham na segunda-feira de folia, em comemoração ao Dia do Comerciante.

Já em Caicó, caso o estabelecimento comercial deseje abrir, deverá atender aos requisitos da Convenção Coletiva de Trabalho. Mais informações, o empreendedor pode entrar em contato com o Sindivarejo Caicó pelo (84) 3421-2612.

Natal

Comércio de rua

Centro da Cidade

Sábado (18/02) – 8h às 18h

Domingo (19/02) – Fechado

Segunda-feira (20/02) – Fechado

Terça-feira (21/02) – Fechado

Quarta-feira (22/02) – A partir de 12h

Alecrim

Sábado (18/02) – 8h às 17h

Domingo (19/02) – Fechado

Segunda-feira (20/02) – Fechado

Terça-feira (21/02) – Fechado

Quarta-feira (22/02) – Funcionamento normal

○ **Zona Norte**

Sábado (18/02) – 8h às 17h

Domingo (19/02) – 9h às 15h

Segunda-feira (20/02) – Fechado

Terça-feira (21/02) – 14h às 20h (facultativo)

Quarta-feira (22/02) – 8h abre estabelecimentos de serviços essenciais. Demais lojas a partir das 12h

Shoppings

○ **Partage Norte Shopping Natal**

Sábado (18/02) – 10h às 22h

Domingo (19/02) – 11h às 22h – Alimentação e lazer; 15h às 21h – demais lojas; Carrefour – 7h às 21h

Segunda-feira (20/02) – Dia do Comerciante – 11h às 22h – Alimentação e lazer; 15h às 21h – demais lojas; Carrefour – Fechado

Terça-feira (21/02) – 10h às 22h – Alimentação e lazer; 10h às 22h – demais lojas; Carrefour – 7h às 22h

Quarta-feira (22/02) – 10h às 22h – Alimentação e lazer; 10h às 22h – demais lojas; Carrefour – 7h às 22h

○ **Shopping Cidade Jardim**

Sábado (18/02) – 09h às 21h

Domingo (19/02) – 14h às 20h

Segunda-feira (20/02) – 14h às 20h (facultativo)

Terça-feira (21/02) – 14h às 20h (facultativo)

Quarta-feira (22/02) – 11h às 21h

○ **Midway Mall**

Sábado (18/02) – 10h às 22h

Domingo (19/02) – 11h às 22h – Alimentação e lazer; 12h às 21h – demais lojas;

Segunda-feira (20/02) – Dia do Comerciante – facultativo – 11h às 22h – Alimentação e lazer; 12h às 21h – demais lojas

Terça-feira (21/03) – Facultativo – 11h às 22h – Alimentação e lazer; 12h às 21h – demais lojas

Quarta-feira de Cinzas (22/02) – 11h às 22h – Alimentação e lazer; 12h às 22h – demais lojas

Cinemark aberto conforme programação no site

○ **Natal Shopping**

Sábado (18/02) – 10h às 22h – Alimentação e lazer; 10h às 22h – âncoras e mega lojas; 10h às 22h – demais lojas/quiosques; Bodytech – 9h às 13h

Domingo (19/02) – 11h às 21h – Alimentação e lazer; 13h às 21h – quiosque de alimentação; 13h às 21h – âncoras e mega lojas; 15h às 21h – demais lojas/quiosques; Bodytech (09h às 13h)

Segunda-feira (20/02) – 11h às 21h – facultativo Alimentação e lazer; 13h às 21h – facultativo quiosque de alimentação; âncoras, mega lojas, demais lojas/quiosques fechados; Bodytech – 9h às 13h

Terça-feira (21/02) – Alimentação e lazer (11h às 21h); quiosque de alimentação (13h às 21h); âncoras e mega lojas (13h às 21h); demais lojas/quiosques (15h às 21h); Bodytech (09h às 13h)

Quarta-feira (22/02) – Alimentação e lazer (11h às 22h); âncoras e mega lojas (11h às 22h); demais lojas/quiosques (11h às 22h); Bodytech (12h às 22h)

*Fechamento facultativo das 20h às 21h, desde que cumpra a quantidade de horas corridas

**Cinema aberto conforme programação

○ **Shopping 10**

Sábado (18/02) – 8h às 17h

Domingo (19/02) – Fechado

Segunda (20/02) – Fechado

Terça (11/03) – Fechado

Quarta (22/02) – 12h às 18h

○ **Via Direta**

Sábado (18/02) – 9h às 21h

Domingo (19/02) – Fechado

Segunda-feira (20/02) – Fechado

Terça-feira (21/02) – Fechado

Quarta-feira (22/02) – 12h às 21h

○ **Praia Shopping**

Sábado (18/02) – a partir das 11h – Praça de Alimentação e 10h às 22h demais lojas

Domingo (19/02) – a partir das 11h – Praça de Alimentação e 15h às 21h demais lojas

Segunda-feira (20/02) – 11h às 21h Praça de Alimentação e demais lojas fechadas

Terça-feira (21/02) – a partir das 11h Praça de Alimentação e facultativo das 15 às 21h as demais lojas

Quarta-feira (22/02) – a partir das 11h Praça de Alimentação e 12h às 22h demais lojas

*Cinema aberto conforme programação no site www.moviecom.com.br

Supermercados

Fechados na segunda-feira (20/02)

Funcionamento normal nos dias 18, 19, 21 e 22 de fevereiro

Bancos

Fechados, retomam atividades na quarta-feira, 22/02, a partir das 12h.

Parceria entre a Fecomércio RN e Facisc visa fortalecimento do Programa DEL

Link	https://blogdofm.com.br/parceria-entre-a-fecomercio-rn-e-facisc-visa-fortalecimento-do-programa-del/
Data da publicação	09/02/2023
Veículo	BLOG DO FM
Classificação	POSITIVO

Parceria entre a Fecomércio RN e Facisc visa fortalecimento do Programa DEL



METODOLOGIA ALEMÃ DE DESENVOLVIMENTO LOCAL TEM O OBJETIVO DE AUMENTAR A COMPETIVIDADE DE MUNICÍPIOS DE PEQUENO E MÉDIO PORTES. FOTO: DIVULGAÇÃO

O **presidente da Fecomércio RN, Marcelo Queiroz**, cumpriu agenda de visitas ao estado de Santa Catarina, entre os dias 06 e 08 de fevereiro, com o objetivo de promover o intercâmbio de boas práticas e conhecer o Instituto DEL. Inaugurado no mês de janeiro, o Instituto tem a missão de fazer a gestão do Programa DEL no Brasil e de representar a entidade holandesa Green Destinations, uma das três organizações certificadoras em turismo sustentável no mundo reconhecida pelas Organização das Nações Unidas.

Na ocasião, foram apresentados os resultados do Programa em âmbito nacional, desafios para expansão em 2023 e discutidas formas de fortalecimento da iniciativa.

O evento foi conduzido pelo presidente da Federação das Associações Empresariais de Santa Catarina (Facisc), Sérgio Rodrigues Alves, e teve participação do vice-presidente da **Fecomércio** e da Micro e Pequena Empresa na Confederação das Associações Comerciais e Empresariais do Brasil (CACB), Itamar Manso; do presidente da Federação das Associações Comerciais e Empresariais do Estado de Minas Gerais, Valmir Rodrigues da Silva; do diretor da Faciscs, Ernesto Reck, e do diretor do Senac RN, Raniery Pimenta, além de equipe técnica das entidades.

Sérgio Alves destacou a importância da integração entre as entidades empresariais com foco no fortalecimento de ações.

O **presidente da Fecomércio RN, Marcelo Queiroz**, comentou que o DEL é uma metodologia alemã para gestão do desenvolvimento econômico, com foco no fortalecimento de municípios de pequeno e médio portes.

“O objetivo é aumentar a competitividade e a capacidade de transformação dos locais onde é implantado. Nós aderimos ao programa em 2017 e adaptamos a metodologia às necessidades de municípios potiguares. Ao todo, já são 10 cidades que aderiram ao DEL: São Miguel do Gostoso, Tibau do Sul, Parnamirim, Tibau, Galinhos, Porto do Mangue e Apodi, no formato Turismo; e Assú, São José de Mipibu e Macaíba, no formato econômico”, explicou.

O DEL é formado por Conselho e Câmaras Técnicas e une os setores atuantes no segmento, como repartições públicas, iniciativa privada e técnicos, para trabalharem de forma conjunta. Com consultoria do **Sistema Fecomércio, por meio do Senac RN**, é prevista a elaboração e implementação da Política Desenvolvimento Local do município, por meio da instituição de um modelo de gestão capaz de contribuir para o desenvolvimento sustentável e garantir a continuidade dos projetos de interesse da comunidade.

Agenda

A agenda em Santa Catarina também contou com visitas técnicas na Fecomércio SC, recebidos pelo presidente Helio Dagnoni, e ao **Senac SC.**

No encontro, foram apresentados projetos estratégicos desenvolvidos pelas entidades no estado, com possibilidade de desenvolvimento de projetos bilaterais de transferência de conhecimentos nos segmentos de inteligência, tecnologias educacionais e inovação pedagógica.

Hotel-Escola Senac Barreira Roxa conquista o Prêmio Traveller Review Awards 2023

Link	http://blog.tribunadonorte.com.br/territoriolivre/hotel-escola-senac-barreira-roxa-conquista-o-premio-traveller-review-awards-2023/
Data da publicação	09/02/2023
Veículo	BLOG TERRITÓRIO LIVRE
Classificação	POSITIVO

Hotel-Escola Senac Barreira Roxa conquista o Prêmio Traveller Review Awards 2023

Com cerca de 750 avaliações, o **Hotel-Escola Senac Barreira Roxa**, do **Sistema Fecomércio RN**, atingiu a nota média de 9,2 e foi classificado como estabelecimento “fantástico” pelo site Booking.

Pelo quarto ano consecutivo, o Hotel-Escola está entre os empreendimentos consagrados com o Traveller Review Awards, programa realizado anualmente pelo site de buscas e reservas de hospedagens Booking, a fim de reconhecer os hotéis mais bem avaliados por viajantes após a estadia.

Administrado pelo **Sistema Fecomércio RN**, por meio do **Senac, o Hotel-Escola Barreira Roxa** se destaca no segmento turístico local pelo alto nível de excelência desempenhado pela equipe de profissionais, alguns formados no Centro de Educação Profissional Barreira Roxa, pela garantia de segurança sanitária e pela responsabilidade socioambiental.

Nos últimos dois anos, o **Barreira Roxa** ganhou destaque internacional, após implementação do Sistema de Gestão Sustentável, que, entre outros frutos, garantiu a conquista do ISO de Sustentabilidade, concedido pela ABNT de forma inédita na América Latina e o Selos concedidos pela fundação holandesa Green Destination, como o Good Travel Seal, em reconhecimento ao compromisso de empresas turísticas nos campos da gestão ecológica, responsabilidade social e saúde e segurança. E o selo Virus-Aware Seal, aos empreendimentos que implantaram medidas de recuperação rápida e inteligente para o cenário pós-covid

“Contamos com uma equipe focada em oferecer um serviço de excelência, de acordo nossas normas de boas práticas ambientais. Todos os reconhecimentos que obtivemos nos últimos anos ratificam essa dedicação. A premiação do Booking, pelo quarto ano seguido, revela a opinião dos usuários dos nossos serviços e comprova o

*cuidado e atenção com que realizamos nosso trabalho”, comenta o presidente do **Sistema Fecomércio RN, Marcelo Queiroz.***

Atualmente, o **Hotel-Escola Senac Barreira Roxa** possui 150 leitos e dispõe de salão de jogos, academia de ginástica, espaço infantil, baby copa e área de lazer. A estrutura ainda oferece o Restaurante Navarro, Bar Teófilo e Café Dorian Gray, espaços abertos ao público e que privilegiam a cultura local desde o cardápio até arquitetura e decoração.



Hotel-Escola Senac Barreira Roxa

Confira o horário de funcionamento do comércio durante o feriado de carnaval

Link	https://agorarn.com.br/ultimas/confira-o-horario-de-funcionamento-do-comercio-durante-o-feriado-de-carnaval/
Data da publicação	09/02/2023
Veículo	PORTAL AGORA RN
Classificação	POSITIVO

Confira o horário de funcionamento do comércio durante o feriado de carnaval

O comércio de rua e supermercados fecham na segunda-feira de folia, em comemoração ao Dia do Comerciário

Redação



Comércio potiguar funcionará em horário diferenciado - Foto: Ney Douglas

Durante os dias de Carnaval, o comércio potiguar funcionará em horário diferenciado. Conforme a Convenção Coletiva de Trabalho (CCT) firmada pelo Sindicato do Comércio Varejista no Estado do RN (Sindilojas RN) e o sindicato laboral, a **Fecomércio RN** informa o horário de funcionamento entre os dias 18 e 22 de fevereiro.

O comércio de rua e supermercados fecham na segunda-feira de folia, em comemoração ao Dia do Comerciário.

Já em Caicó, caso o estabelecimento comercial deseje abrir, deverá atender aos requisitos da Convenção Coletiva de Trabalho. Mais informações, o empreendedor pode entrar em contato com o Sindivarejo Caicó pelo (84) 3421-2612.

Natal – Comércio de rua

Centro da Cidade

Sábado (18/02) – 8h às 18h
Domingo (19/02) – Fechado
Segunda-feira (20/02) – Fechado
Terça-feira (21/02) – Fechado
Quarta-feira (22/02) – A partir de 12h

Alecrim

Sábado (18/02) – 8h às 17h
Domingo (19/02) – Fechado

Segunda-feira (20/02) – Fechado
Terça-feira (21/02) – Fechado
Quarta-feira (22/02) – Funcionamento normal

Zona Norte

Sábado (18/02) – 8h às 17h
Domingo (19/02) – 9h às 15h
Segunda-feira (20/02) – Fechado
Terça-feira (21/02) – 14h às 20h (facultativo)
Quarta-feira (22/02) – 8h abre estabelecimentos de serviços essenciais. Demais lojas a partir das 12h

Shoppings

Partage Norte Shopping Natal

Sábado (18/02) – 10h às 22h
Domingo (19/02) – 11h às 22h – Alimentação e lazer; 15h às 21h – demais lojas; Carrefour – 7h às 21h
Segunda-feira (20/02) – Dia do Comerciante – 11h às 22h – Alimentação e lazer; 15h às 21h – demais lojas; Carrefour – Fechado
Terça-feira (21/02) – 10h às 22h – Alimentação e lazer; 10h às 22h – demais lojas; Carrefour – 7h às 22h
Quarta-feira (22/02) – 10h às 22h – Alimentação e lazer; 10h às 22h – demais lojas; Carrefour – 7h às 22h

Shopping Cidade Jardim

Sábado (18/02) – 09h às 21h

Domingo (19/02) – 14h às 20h

Segunda-feira (20/02) – 14h às 20h (facultativo)

Terça-feira (21/02) – 14h às 20h (facultativo)

Quarta-feira (22/02) – 11h às 21h

Midway Mall

Sábado (18/02) – 10h às 22h

Domingo (19/02) – 11h às 22h – Alimentação e lazer; 12h às 21h – demais lojas;

Segunda-feira (20/02) – Dia do Comerciante – facultativo – 11h às 22h – Alimentação e lazer; 12h às 21h – demais lojas

Terça-feira (21/03) – Facultativo – 11h às 22h – Alimentação e lazer; 12h às 21h – demais lojas

Quarta-feira de Cinzas (22/02) – 11h às 22h – Alimentação e lazer; 12h às 22h – demais lojas

Cinemark aberto conforme programação no site

Natal Shopping

Sábado (18/02) – 10h às 22h – Alimentação e lazer; 10h às 22h – âncoras e mega lojas; 10h às 22h – demais lojas/quiosques;

Bodytech – 9h às 13h

Domingo (19/02) – 11h às 21h – Alimentação e lazer; 13h às 21h – quiosque de alimentação; 13h às 21h – âncoras e mega lojas; 15h às 21h – demais lojas/quiosques; Bodytech (09h às 13h)

Segunda-feira (20/02) – 11h às 21h – facultativo Alimentação e

lazer; 13h às 21h – facultativo quiosque de alimentação;
âncoras, mega lojas, demais lojas/quiosques fechados; Bodytech
– 9h às 13h

Terça-feira (21/02) – Alimentação e lazer (11h às 21h); quiosque
de alimentação (13h às 21h); âncoras e mega lojas (13h às 21h);
demais lojas/quiosques (15h às 21h); Bodytech (09h às 13h)

Quarta-feira (22/02) – Alimentação e lazer (11h às 22h); âncoras
e mega lojas (11h às 22h); demais lojas/quiosques (11h às 22h);
Bodytech (12h às 22h)

*Fechamento facultativo das 20h às 21h, desde que cumpra a
quantidade de horas corridas

**Cinema aberto conforme programação

Shopping 10

Sábado (18/02) – 8h às 17h

Domingo (19/02) – Fechado

Segunda (20/02) – Fechado

Terça (11/03) – Fechado

Quarta (22/02) – 12h às 18h

Via Direta

Sábado (18/02) – 9h às 21h

Domingo (19/02) – Fechado

Segunda-feira (20/02) – Fechado

Terça-feira (21/02) – Fechado

Quarta-feira (22/02) – 12h às 21h

Praia Shopping

Sábado (18/02) – a partir das 11h – Praça de Alimentação e 10h às 22h demais lojas

Domingo (19/02) – a partir das 11h – Praça de Alimentação e 15h às 21h demais lojas

Segunda-feira (20/02) – 11h às 21h Praça de Alimentação e demais lojas fechadas

Terça-feira (21/02) – a partir das 11h Praça de Alimentação e facultativo das 15 às 21h as demais lojas

Quarta-feira (22/02) – a partir das 11h Praça de Alimentação e 12h às 22h demais lojas

*Cinema aberto conforme programação no site

www.moviecom.com.br

Supermercados

Fechados na segunda-feira (20/02)

Funcionamento normal nos dias 18, 19, 21 e 22 de fevereiro

Bancos

Fechados, retomam atividades na quarta-feira, 22/02, a partir das 12h.

Fecomércio RN informa funcionamento do comércio durante o carnaval 2023

Link	https://hilnethcorreia.com.br/2023/02/09/fecomercio-rn-informa-funcionamento-do-comercio-durante-o-carnaval-2023/?utm_source=rss&utm_medium=rss&utm_campaign=fecomercio-rn-informa-funcionamento-do-comercio-durante-o-carnaval-2023
Data da publicação	09/02/2023
Veículo	BLOG HILNETH CORREIA
Classificação	POSITIVO

FECOMÉRCIO RN INFORMA FUNCIONAMENTO DO COMÉRCIO DURANTE O CARNAVAL 2023



Durante os dias de Carnaval, o comércio potiguar funcionará em horário diferenciado. Conforme a Convenção Coletiva de Trabalho (CCT) firmada pelo Sindicato do Comércio Varejista no Estado do RN (Sindilojas RN) e o sindicato laboral, a **Fecomércio RN** informa o horário de funcionamento entre os dias 18 e 22 de fevereiro.

O comércio de rua e supermercados fecham na segunda-feira de folia, em comemoração ao Dia do Comerciante.

Já em Caicó, caso o estabelecimento comercial deseje abrir, deverá atender aos requisitos da Convenção Coletiva de Trabalho. Mais informações, o empreendedor pode entrar em contato com o Sindivarejo Caicó pelo (84) 3421-2612.

COMÉRCIO DE RUA

Centro da Cidade

Sábado (18/02) – 8h às 18h

Domingo (19/02) – Fechado

Segunda-feira (20/02) – Fechado

Terça-feira (21/02) – Fechado

Quarta-feira (22/02) – A partir de 12h

Alecrim

Sábado (18/02) – 8h às 17h

Domingo (19/02) – Fechado

Segunda-feira (20/02) – Fechado

Terça-feira (21/02) – Fechado

Quarta-feira (22/02) – Funcionamento normal

Zona Norte

Sábado (18/02) – 8h às 17h

Domingo (19/02) – 9h às 15h

Segunda-feira (20/02) – Fechado

Terça-feira (21/02) – 14h às 20h (facultativo)

Quarta-feira (22/02) – 8h abre estabelecimentos de serviços essenciais. Demais lojas a partir das 12h

SHOPPINGS

Partage Norte Shopping Natal

Sábado (18/02) – 10h às 22h

Domingo (19/02) – 11h às 22h – Alimentação e lazer; 15h às 21h – demais lojas;
Carrefour – 7h às 21h

Segunda-feira (20/02) – Dia do Comerciário – 11h às 22h – Alimentação e lazer;
15h às 21h – demais lojas; Carrefour – Fechado

Terça-feira (21/02) – 10h às 22h – Alimentação e lazer; 10h às 22h – demais lojas; Carrefour – 7h às 22h

Quarta-feira (22/02) – 10h às 22h – Alimentação e lazer; 10h às 22h – demais lojas; Carrefour – 7h às 22h

Shopping Cidade Jardim

Sábado (18/02) – 09h às 21h

Domingo (19/02) – 14h às 20h

Segunda-feira (20/02) – 14h às 20h (facultativo)

Terça-feira (21/02) – 14h às 20h (facultativo)

Quarta-feira (22/02) – 11h às 21h

Midway Mall

Sábado (18/02) – 10h às 22h

Domingo (19/02) – 11h às 22h – Alimentação e lazer; 12h às 21h – demais lojas;

Segunda-feira (20/02) – Dia do Comerciário – facultativo – 11h às 22h – Alimentação e lazer; 12h às 21h – demais lojas

Terça-feira (21/03) – Facultativo – 11h às 22h – Alimentação e lazer; 12h às 21h – demais lojas

Quarta-feira de Cinzas (22/02) – 11h às 22h – Alimentação e lazer; 12h às 22h – demais lojas

Cinemark aberto conforme programação no site

Natal Shopping

Sábado (18/02) – 10h às 22h – Alimentação e lazer; 10h às 22h – âncoras e mega lojas; 10h às 22h – demais lojas/quiosques; Bodytech – 9h às 13h

Domingo (19/02) – 11h às 21h – Alimentação e lazer; 13h às 21h – quiosque de alimentação; 13h às 21h – âncoras e mega lojas; 15h às 21h – demais lojas/quiosques; Bodytech (09h às 13h)

Segunda-feira (20/02) – 11h às 21h – facultativo Alimentação e lazer; 13h às 21h – facultativo quiosque de alimentação; âncoras, mega lojas, demais lojas/quiosques fechados; Bodytech – 9h às 13h

Terça-feira (21/02) – Alimentação e lazer (11h às 21h); quiosque de alimentação (13h às 21h); âncoras e mega lojas (13h às 21h); demais lojas/quiosques (15h às 21h); Bodytech (09h às 13h)

Quarta-feira (22/02) – Alimentação e lazer (11h às 22h); âncoras e mega lojas (11h às 22h); demais lojas/quiosques (11h às 22h); Bodytech (12h às 22h)

*Fechamento facultativo das 20h às 21h, desde que cumpra a quantidade de horas corridas

**Cinema aberto conforme programação

Shopping 10

Sábado (18/02) – 8h às 17h

Domingo (19/02) – Fechado

Segunda (20/02) – Fechado

Terça (11/03) – Fechado

Quarta (22/02) – 12h às 18h

Via Direta

Sábado (18/02) – 9h às 21h

Domingo (19/02) – Fechado

Segunda-feira (20/02) – Fechado

Terça-feira (21/02) – Fechado

Quarta-feira (22/02) – 12h às 21h

Praia Shopping

Sábado (18/02) – a partir das 11h – Praça de Alimentação e 10h às 22h demais lojas

Domingo (19/02) – a partir das 11h – Praça de Alimentação e 15h às 21h demais lojas

Segunda-feira (20/02) – 11h às 21h Praça de Alimentação e demais lojas fechadas

Terça-feira (21/02) – a partir das 11h Praça de Alimentação e facultativo das 15 às 21h as demais lojas

Quarta-feira (22/02) – a partir das 11h Praça de Alimentação e 12h às 22h demais lojas

*Cinema aberto conforme programação no site www.moviecom.com.br

Supermercados

Fechados na segunda-feira (20/02)

Funcionamento normal nos dias 18, 19, 21 e 22 de fevereiro

Bancos



Fechados, retomam atividades na quarta-feira, 22/02, a partir das 12h.

Veja como será o funcionamento do comércio e shoppings de Natal no Carnaval

Link	https://defato.com/estado/106710/veja-como-ser-o-funcionamento-do-comrcio-e-shoppings-de-natal-no-carnaval
Data da publicação	09/02/2023
Veículo	PORTAL DE FATO
Classificação	POSITIVO

Veja como será o funcionamento do comércio e shoppings de Natal no Carnaval

Crédito da foto: Reprodução



Feira do Alecrim, uma das mais movimentadas de Natal

Durante os dias de Carnaval, o comércio potiguar funcionará em horário diferenciado. Conforme a Convenção Coletiva de Trabalho (CCT) firmada pelo Sindicato do Comércio Varejista no Estado do RN (Sindilojas RN) e o sindicato laboral, a **Fecomércio RN** informa o horário de funcionamento entre os dias 18 e 22 de fevereiro.

O comércio de rua e supermercados fecham na segunda-feira de folia, em comemoração ao Dia do Comerciário.

Já em Caicó, caso o estabelecimento comercial deseje abrir, deverá atender aos requisitos da Convenção Coletiva de Trabalho. Mais informações, o empreendedor pode entrar em contato com o Sindivarejo Caicó pelo (84) 3421-2612.

Natal

Comércio de rua

Centro da Cidade

Sábado (18/02) – 8h às 18h

Domingo (19/02) – Fechado

Segunda-feira (20/02) – Fechado

Terça-feira (21/02) - Fechado

Quarta-feira (22/02) – A partir de 12h

Alecrim

Sábado (18/02) – 8h às 17h

Domingo (19/02) – Fechado

Segunda-feira (20/02) – Fechado

Terça-feira (21/02) - Fechado

Quarta-feira (22/02) - Funcionamento normal

Zona Norte

Sábado (18/02) – 8h às 17h

Domingo (19/02) – 9h às 15h

Segunda-feira (20/02) – Fechado

Terça-feira (21/02) – 14h às 20h (facultativo)

Quarta-feira (22/02) – 8h abre estabelecimentos de serviços essenciais. Demais lojas a partir das 12h

Shoppings

Partage Norte Shopping Natal

Sábado (18/02) – 10h às 22h

Domingo (19/02) - 11h às 22h - Alimentação e lazer; 15h às 21h - demais lojas;
Carrefour - 7h às 21h

Segunda-feira (20/02) - Dia do Comerciante – 11h às 22h - Alimentação e lazer; 15h às 21h - demais lojas; Carrefour – Fechado

Terça-feira (21/02) - 10h às 22h - Alimentação e lazer; 10h às 22h - demais lojas;
Carrefour - 7h às 22h

Quarta-feira (22/02) - 10h às 22h - Alimentação e lazer; 10h às 22h - demais lojas;
Carrefour - 7h às 22h

Shopping Cidade Jardim

Sábado (18/02) – 09h às 21h

Domingo (19/02) – 14h às 20h

Segunda-feira (20/02) – 14h às 20h (facultativo)

Terça-feira (21/02) – 14h às 20h (facultativo)

Quarta-feira (22/02) – 11h às 21h

Midway Mall

Sábado (18/02) - 10h às 22h

Domingo (19/02) - 11h às 22h - Alimentação e lazer; 12h às 21h - demais lojas;

Segunda-feira (20/02) - Dia do Comerciante – facultativo - 11h às 22h - Alimentação e lazer; 12h às 21h - demais lojas

Terça-feira (21/03) – Facultativo - 11h às 22h - Alimentação e lazer; 12h às 21h - demais lojas

Quarta-feira de Cinzas (22/02) - 11h às 22h - Alimentação e lazer; 12h às 22h - demais lojas

Cinemark aberto conforme programação no site

Natal Shopping

Sábado (18/02) - 10h às 22h - Alimentação e lazer; 10h às 22h - âncoras e mega lojas; 10h às 22h - demais lojas/quiosques; Bodytech - 9h às 13h

Domingo (19/02) - 11h às 21h - Alimentação e lazer; 13h às 21h - quiosque de alimentação; 13h às 21h - âncoras e mega lojas; 15h às 21h - demais lojas/quiosques; Bodytech (09h às 13h)

Segunda-feira (20/02) - 11h às 21h – facultativo Alimentação e lazer; 13h às 21h – facultativo quiosque de alimentação; âncoras, mega lojas, demais lojas/quiosques fechados; Bodytech - 9h às 13h

Terça-feira (21/02) - Alimentação e lazer (11h às 21h); quiosque de alimentação (13h às 21h); âncoras e mega lojas (13h às 21h); demais lojas/quiosques (15h às 21h); Bodytech (09h às 13h)

Quarta-feira (22/02) – Alimentação e lazer (11h às 22h); âncoras e mega lojas (11h às 22h); demais lojas/quiosques (11h às 22h); Bodytech (12h às 22h)

*Fechamento facultativo das 20h às 21h, desde que cumpra a quantidade de horas corridas

**Cinema aberto conforme programação

Shopping 10

Sábado (18/02) - 8h às 17h

Domingo (19/02) – Fechado

Segunda (20/02) – Fechado

Terça (11/03) – Fechado

Quarta (22/02) - 12h às 18h

Via Direta

Sábado (18/02) - 9h às 21h

Domingo (19/02) – Fechado

Segunda-feira (20/02) – Fechado

Terça-feira (21/02) – Fechado

Quarta-feira (22/02) - 12h às 21h

Praia Shopping

Sábado (18/02) - a partir das 11h - Praça de Alimentação e 10h às 22h demais lojas

Domingo (19/02) - a partir das 11h - Praça de Alimentação e 15h às 21h demais lojas

Segunda-feira (20/02) - 11h às 21h Praça de Alimentação e demais lojas fechadas

Terça-feira (21/02) - a partir das 11h Praça de Alimentação e facultativo das 15 às 21h as demais lojas

Quarta-feira (22/02) - a partir das 11h Praça de Alimentação e 12h às 22h demais lojas

*Cinema aberto conforme programação no site www.moviecom.com.br

Supermercados

Fechados na segunda-feira (20/02)

Funcionamento normal nos dias 18, 19, 21 e 22 de fevereiro

Bancos

Fechados, retomam atividades na quarta-feira, 22/02, a partir das 12h.

Parceria entre a Fecomércio RN e Facisc visa fortalecimento do Programa DEL

Link	https://blogdeassis.com.br/2023/parceria-entre-a-fecomercio-rn-e-facisc-visa-fortalecimento-do-programa-del/296365/
Data da publicação	09/02/2023
Veículo	BLOG DE ASSIS
Classificação	POSITIVO

Parceria entre a Fecomércio RN e Facisc visa fortalecimento do Programa DEL



O **presidente da Fecomércio RN, Marcelo Queiroz**, cumpriu agenda de visitas ao estado de Santa Catarina, entre os dias 06 e 08 de fevereiro, com o objetivo de promover o intercâmbio de boas práticas e conhecer o Instituto DEL.

Inaugurado no mês de janeiro, o Instituto tem a missão de fazer a gestão do Programa DEL no Brasil e de representar a entidade holandesa Green Destinations, uma das três organizações certificadoras em turismo sustentável no mundo reconhecida pelas Organização das Nações Unidas.

Na ocasião, foram apresentados os resultados do Programa em âmbito nacional, desafios para expansão em 2023 e discutidas formas de fortalecimento da iniciativa.

O evento foi conduzido pelo presidente da Federação das Associações Empresariais de Santa Catarina (Facisc), Sérgio Rodrigues Alves, e teve participação do vice-presidente

da **Fecomércio** e da Micro e Pequena Empresa na Confederação das Associações Comerciais e Empresariais do Brasil (CACB), Itamar Manso; do presidente da Federação das Associações Comerciais e Empresariais do Estado de Minas Gerais, Valmir Rodrigues da Silva; do diretor da Facics, Ernesto Reck, e do diretor do **Senac RN**, Raniery Pimenta, além de equipe técnica das entidades.

Sérgio Alves destacou a importância da integração entre as entidades empresariais com foco no fortalecimento de ações.

O **presidente da Fecomércio RN, Marcelo Queiroz**, comentou que o DEL é uma metodologia alemã para gestão do desenvolvimento econômico, com foco no fortalecimento de municípios de pequeno e médio portes.

“O objetivo é aumentar a competitividade e a capacidade de transformação dos locais onde é implantado. Nós aderimos ao programa em 2017 e adaptamos a metodologia às necessidades de municípios potiguares. Ao todo, já são 10 cidades que aderiram ao DEL: São Miguel do Gostoso, Tibau do Sul, Parnamirim, Tibau, Galinhos, Porto do Mangue e Apodi, no formato Turismo; e Assú, São José de Mipibu e Macaíba, no formato econômico”, explicou.

Fecomércio RN informa funcionamento do comércio durante o carnaval 2023

Link	https://www.blogdaltroemerenciano.com.br/2023/02/fecomercio-rn-informa-funcionamento-do-comercio-durante-o-carnaval-2023/
Data da publicação	09/02/2023
Veículo	BLOG DALTRO EMERENCIANO
Classificação	POSITIVO

FECOMÉRCIO RN INFORMA FUNCIONAMENTO DO COMÉRCIO DURANTE O CARNAVAL 2023



Foto: Reprodução/Site Midway Mall

Durante os dias de Carnaval, o comércio potiguar funcionará em horário diferenciado. Conforme a Convenção Coletiva de Trabalho (CCT) firmada pelo Sindicato do Comércio Varejista no Estado do RN (Sindilojas RN) e o sindicato laboral, a **Fecomércio RN** informa o horário de funcionamento entre os dias 18 e 22 de fevereiro.

O comércio de rua e supermercados fecham na segunda-feira de folia, em comemoração ao Dia do Comerciante.

Natal – Comércio de rua

Centro da Cidade

Sábado (18/02) – 8h às 18h

Domingo (19/02) – Fechado

Segunda-feira (20/02) – Fechado

Terça-feira (21/02) – Fechado

Quarta-feira (22/02) – A partir de 12h

Alecrim

Sábado (18/02) – 8h às 17h

Domingo (19/02) – Fechado

Segunda-feira (20/02) – Fechado

Terça-feira (21/02) – Fechado

Quarta-feira (22/02) – Funcionamento normal

Zona Norte

Sábado (18/02) – 8h às 17h

Domingo (19/02) – 9h às 15h

Segunda-feira (20/02) – Fechado

Terça-feira (21/02) – 14h às 20h (facultativo)

Quarta-feira (22/02) – 8h abre estabelecimentos de serviços essenciais. Demais lojas a partir das 12h

Shoppings

Partage Norte Shopping Natal

Sábado (18/02) – 10h às 22h

Domingo (19/02) – 11h às 22h – Alimentação e lazer; 15h às 21h – demais lojas;
Carrefour – 7h às 21h

Segunda-feira (20/02) – Dia do Comerciante – 11h às 22h – Alimentação e lazer;
15h às 21h – demais lojas; Carrefour – Fechado

Terça-feira (21/02) – 10h às 22h – Alimentação e lazer; 10h às 22h – demais
lojas; Carrefour – 7h às 22h

Quarta-feira (22/02) – 10h às 22h – Alimentação e lazer; 10h às 22h – demais
lojas; Carrefour – 7h às 22h

Shopping Cidade Jardim

Sábado (18/02) – 09h às 21h

Domingo (19/02) – 14h às 20h

Segunda-feira (20/02) – 14h às 20h (facultativo)

Terça-feira (21/02) – 14h às 20h (facultativo)

Quarta-feira (22/02) – 11h às 21h

Midway Mall

Sábado (18/02) – 10h às 22h

Domingo (19/02) – 11h às 22h – Alimentação e lazer; 12h às 21h – demais lojas;

Segunda-feira (20/02) – Dia do Comerciante – facultativo – 11h às 22h –
Alimentação e lazer; 12h às 21h – demais lojas

Terça-feira (21/03) – Facultativo – 11h às 22h – Alimentação e lazer; 12h às 21h
– demais lojas

Quarta-feira de Cinzas (22/02) – 11h às 22h – Alimentação e lazer; 12h às 22h –
demais lojas

Cinemark aberto conforme programação no site

Natal Shopping

Sábado (18/02) – 10h às 22h – Alimentação e lazer; 10h às 22h – âncoras e
mega lojas; 10h às 22h – demais lojas/quiosques; Bodytech – 9h às 13h

Domingo (19/02) – 11h às 21h – Alimentação e lazer; 13h às 21h – quiosque de alimentação; 13h às 21h – âncoras e mega lojas; 15h às 21h – demais lojas/quiosques; Bodytech (09h às 13h)

Segunda-feira (20/02) – 11h às 21h – facultativo Alimentação e lazer; 13h às 21h – facultativo quiosque de alimentação; âncoras, mega lojas, demais lojas/quiosques fechados; Bodytech – 9h às 13h

Terça-feira (21/02) – Alimentação e lazer (11h às 21h); quiosque de alimentação (13h às 21h); âncoras e mega lojas (13h às 21h); demais lojas/quiosques (15h às 21h); Bodytech (09h às 13h)

Quarta-feira (22/02) – Alimentação e lazer (11h às 22h); âncoras e mega lojas (11h às 22h); demais lojas/quiosques (11h às 22h); Bodytech (12h às 22h)

*Fechamento facultativo das 20h às 21h, desde que cumpra a quantidade de horas corridas

**Cinema aberto conforme programação

Shopping 10

Sábado (18/02) – 8h às 17h

Domingo (19/02) – Fechado

Segunda (20/02) – Fechado

Terça (11/03) – Fechado

Quarta (22/02) – 12h às 18h

Via Direta

Sábado (18/02) – 9h às 21h

Domingo (19/02) – Fechado

Segunda-feira (20/02) – Fechado

Terça-feira (21/02) – Fechado

Quarta-feira (22/02) – 12h às 21h

Praia Shopping

Sábado (18/02) – a partir das 11h – Praça de Alimentação e 10h às 22h demais lojas

Domingo (19/02) – a partir das 11h – Praça de Alimentação e 15h às 21h demais lojas

Segunda-feira (20/02) – 11h às 21h Praça de Alimentação e demais lojas fechadas

Terça-feira (21/02) – a partir das 11h Praça de Alimentação e facultativo das 15 às 21h as demais lojas

Quarta-feira (22/02) – a partir das 11h Praça de Alimentação e 12h às 22h demais lojas

*Cinema aberto conforme programação no site www.moviecom.com.br

Supermercados

Fechados na segunda-feira (20/02)

Funcionamento normal nos dias 18, 19, 21 e 22 de fevereiro

Bancos

Fechados, retomam atividades na quarta-feira, 22/02, a partir das 12h.

Fecomércio RN comemora definição de data do novo Leilão do Aeroporto de São Gonçalo do Amarante

Link	https://www.versatilnews.com.br/2023/02/fecomercio-rn-comemora-definicao-de-data-do-novo-leilao-do-aeroporto-de-sao-goncalo-do-amarante-2/
Data da publicação	08/02/2023
Veículo	BLOG VERSÁTIL NEWS
Classificação	POSITIVO

Fecomércio RN comemora definição de data do novo Leilão do Aeroporto de São Gonçalo do Amarante

A **Fecomércio Rio Grande do Norte** comemora a definição da data para a sessão pública do novo leilão do Aeroporto Internacional Aluizio Alves, em São Gonçalo do Amarante, divulgada nesta terça-feira, 7, pela Agência Nacional de Aviação Civil (ANAC).

Marcado para o dia 19 de maio deste ano, o leilão é o passo inicial para o processo de reposicionamento deste importante equipamento turístico para o estado.

“Como principal entidade representante do trade turístico potiguar, a Fecomércio RN sempre contribuiu, ativamente, na busca de soluções para destravamento do processo de relicitação, tendo em vista o cenário claro da necessidade de novos investimentos para o terminal, que se apresenta, hoje, como um equipamento subutilizado e com funcionamento visivelmente precário”, afirmou o presidente da entidade, Marcelo Queiroz.

A Fecomércio entende que essa é uma pauta fundamental para o desenvolvimento do Rio Grande do Norte como um todo, com potencial para promover novas oportunidades de negócios em diversos segmentos econômicos.

“Por sua localização geográfica privilegiada, nosso estado tem um diferencial competitivo excelente. É urgente a união na busca de players importantes do mercado que possam assumir o aeroporto e explorar todo o seu potencial, tanto no transporte de passageiros quanto na movimentação de cargas para o Brasil e outros países”, destacou o presidente da Federação.

Capacitação das escolas Sesc dá voz às pautas de inclusão e diversidade

Link	https://www.versatilnews.com.br/2023/02/capacitacao-das-escolas-sesc-da-voz-as-pautas-de-inclusao-e-diversidade/
Data da publicação	09/02/2023
Veículo	BLOG VERSÁTIL NEWS
Classificação	POSITIVO

Capacitação das escolas Sesc dá voz às pautas de inclusão e diversidade

Com a presença de convidados com vivência nos temas, como pessoas indígenas e com deficiência visual, a programação da Jornada Pedagógica do Sesc RN segue até quinta-feira

Nesta terça-feira (07), os educadores das **Escolas Sesc do Rio Grande do Norte**, iniciaram as discussões e aprendizados proporcionados na Jornada Pedagógica do **Sesc**, que este ano chega a sua 15ª edição reunindo mais de 130 profissionais de todas as sete unidades educacionais do **Sesc** no estado. Com o tema “Educação, Inclusão e Diversidade”, o evento possibilitará discussões relacionadas não só a inserção da pessoa com deficiência nas salas de aula, mas, também da cultura afro-brasileira, da cultura indígena, e das diversidades de gênero.

A programação vai até esta quinta-feira (09) e conta com oficinas ministradas por pessoas de referência nos debates acerca desses temas. Uma delas, é a Aliã Guajajara, indígena piauiense, especialista em Educação Profissional pelo Instituto Federal do Piauí (IFPI), e vice cacica da Aldeia Indígena Ukair em Teresina, convidada a coordenar a oficina de “Inclusão à cultura indígena na escola”, colaborando com seus conhecimentos técnicos de formação e de suas vivências. Já a “Oficina formativa para a educação multiétnica”, será conduzida pela doutora em Estudos Étnicos Africanos pela Universidade Federal da Bahia (UFBA), Stéphanie Moreira, que atua há 17 anos como pesquisadora e consultora nas temáticas de diversidade étnico-racial.

Outra oficina terá a participação da doutora em Educação e Inclusão Social pela Universidade Federal do Rio Grande do Norte (UFRN), Conceição Varela, na oficina “Inclusão (permanência e aprendizagem) e deficiência em sala de aula”, em que serão tratados como políticas de educação especial inclusiva, acessibilidade e aplicações na formação docente. A quarta oficina oferecida na programação será conduzida pela Andressa Morais, doutora em Antropologia Social pela Universidade de Brasília (UNB), que tratará da temática “Gênero e diversidade nas práticas educacionais”.

Na abertura do evento, realizada na manhã de terça-feira, o jornalista e palestrante Fernando Paiva Campos, produtor de conteúdo para web sobre inclusão de pessoas

com deficiência, e causa motivadora da criação da Casa Durval Paiva, trouxe reflexões acerca do capacitismo estrutural e como podemos combatê-lo no dia a dia.

“O capacitismo é o preconceito contra pessoas com deficiência, então eu trago um pouco da minha trajetória, exemplificando situações capacitantes que acabam permeando a vida de toda a pessoa com deficiência, invariavelmente, pois é algo que está arraigado na sociedade. Eu acredito ser de extrema importância trazer essas discussões para o campo da educação, pois temos muito ainda a discutir e evoluir nessas questões de inclusão na prática e no dia a dia, desmistificando esses ‘pré-conceitos’ que as pessoas têm sobre o que a pessoa com deficiência é capaz de fazer ou não”, enfatizou Fernando.

Para Gedson Nunes, diretor regional do **Sesc RN**, o tema escolhido para a 15ª Jornada Pedagógica das **Escolas do Sesc RN** foi pensado visando construir cada vez mais uma educação de todos e para todos. “Temos muito orgulho de realizar este momento com toda a nossa equipe do pilar educacional do Sesc RN, proporcionando além das oficinas, momentos de trocas entre as equipes de cada escola sobre os seus cases de sucesso ao lidar com temáticas de inclusão e diversidade dentro das salas de aula. Contamos também com a presença de representantes do Departamento Nacional do Sesc que irão participar de toda a programação e levar os aprendizados e reflexões gerados para os demais regionais do país”, conta o diretor.

Mesa Brasil Sesc recebe quase 900 kg de alimentos em eventos do fim de semana

Link	https://www.versatilnews.com.br/2023/02/mesa-brasil-sesc-recebe-quase-900-kg-de-alimentos-em-eventos-do-fim-de-semana/
Data da publicação	08/02/2023
Veículo	BLOG VERSÁTIL NEWS
Classificação	POSITIVO

Mesa Brasil Sesc recebe quase 900 kg de alimentos em eventos do fim de semana

Prévia Carnavalesca do Sesc e Encontro Nacional de Aeronaves foram exemplos de como unir o lazer e a diversão com a solidariedade.

O **Programa Mesa Brasil**, parte do pilar de assistência do Sesc RN, recebeu cerca de 900 kg de alimentos não perecíveis em doações realizadas como forma de entrada em dois eventos de grande porte realizados neste fim de semana: a Prévia Carnavalesca do **Sesc** e o Encontro Nacional de Aeronaves.

A tradicional Prévia Carnavalesca do Sesc, que este ano foi realizada no Sesc Zona Norte, no último domingo (05), possibilitou aos foliões aproveitar o dia de sol com piscina, recreação infantil, e muita música embalando o clima de carnaval, com apresentações da banda Clarinkids, Orquestra do Papão e Sueldo Soares. A animação também foi garantida com a participação do Bloco Poetas, Carecas, Bruxas e Lobisomens, tradicional do bairro de Ponta Negra com seus bonecos gigantes, e do Bloco Baiacu na Vara, do bairro da redinha.

Para o diretor regional do **Sesc RN**, Gedson Nunes, “o Carnaval deste ano é uma celebração muito esperada, principalmente devido às restrições das festividades nos anos anteriores, por isso estamos muito felizes de ver os foliões potiguares, que colaboraram com a doação de cerca de 265 kg de alimentos. Temos ainda uma programação extensa ao longo do mês de fevereiro tanto em Natal, quanto nas cidades de Mossoró e Caicó”, afirmou. Para conferir os detalhes da programação carnavalesca do **Sesc RN**, acesse o portal sescrn.com.br ou perfis nas redes sociais.

Já o 3º Encontro Nacional de Aeronaves do Costa Esmeralda (Enace), realizado entre os dias 03 e 05 deste mês, apresentou para os apaixonados por aviação uma programação recheada de atividades como paraquedismo, acrobacias aéreas, e exposição de aeronaves. Durante os três dias de evento, foram arrecadados 626 kg de alimentos não perecíveis.

Os alimentos arrecadados em ambos os eventos, serão doados para instituições sociais cadastradas no Mesa Brasil. Atualmente o programa possui um cadastro com

678 instituições beneficentes em todo o RN, totalizando cerca de 330 mil pessoas que são contempladas com ações sistemáticas e pontuais ao longo do ano. Em 2022, foram mais de 1,4 milhão de quilos de alimentos arrecadados e distribuídos em todo o estado.

Capacitação das escolas Sesc dá voz às pautas de inclusão e diversidade

Link	https://eliasjornalista.com/capacitacao-das-escolas-sesc-da-voz-as-pautas-de-inclusao-e-diversidade/
Data da publicação	09/02/2023
Veículo	BLOG ELIAS MEDEIROS
Classificação	POSITIVO

[Capacitação das escolas Sesc dá voz às pautas de inclusão e diversidade.](https://eliasjornalista.com/capacitacao-das-escolas-sesc-da-voz-as-pautas-de-inclusao-e-diversidade/)



Crédito da Foto/Ebenezer Nóbrega.

Com a presença de convidados com vivência nos temas, como pessoas indígenas e com deficiência visual, a programação da Jornada Pedagógica do **Sesc RN** segue até quinta-feira

Nesta terça-feira (07), os educadores das **Escolas Sesc do Rio Grande do Norte**, iniciaram as discussões e aprendizados proporcionados na Jornada Pedagógica do **Sesc**, que este ano chega a sua 15ª edição reunindo mais de 130 profissionais de todas as sete unidades educacionais do **Sesc** no estado. Com o tema “Educação, Inclusão e Diversidade”, o evento possibilitará discussões relacionadas não só a inserção da pessoa com deficiência nas salas de aula, mas, também da cultura afro-brasileira, da cultura indígena, e das diversidades de gênero.

A programação vai até esta quinta-feira (09) e conta com oficinas ministradas por pessoas de referência nos debates acerca desses temas. Uma delas, é a Aliã Guajajara, indígena piauiense, especialista em Educação Profissional pelo Instituto Federal do Piauí (IFPI), e vice cacica da Aldeia Indígena Ukair em Teresina, convidada a coordenar a oficina de “Inclusão à cultura indígena na

escola”, colaborando com seus conhecimentos técnicos de formação e de suas vivências. Já a “Oficina formativa para a educação multiétnica”, será conduzida pela doutora em Estudos Étnicos Africanos pela Universidade Federal da Bahia (UFBA), Stéphanie Moreira, que atua há 17 anos como pesquisadora e consultora nas temáticas de diversidade étnico-racial.

Outra oficina terá a participação da doutora em Educação e Inclusão Social pela Universidade Federal do Rio Grande do Norte (UFRN), Conceição Varela, na oficina “Inclusão (permanência e aprendizagem) e deficiência em sala de aula”, em que serão tratados como políticas de educação especial inclusiva, acessibilidade e aplicações na formação docente. A quarta oficina oferecida na programação será conduzida pela Andressa Moraes, doutora em Antropologia Social pela Universidade de Brasília (UNB), que tratará da temática “Gênero e diversidade nas práticas educacionais”.

Na abertura do evento, realizada na manhã de terça-feira, o jornalista e palestrante Fernando Paiva Campos, produtor de conteúdo para web sobre inclusão de pessoas com deficiência, e causa motivadora da criação da Casa Durval Paiva, trouxe reflexões acerca do capacitismo estrutural e como podemos combatê-lo no dia a dia.

“O capacitismo é o preconceito contra pessoas com deficiência, então eu trago um pouco da minha trajetória, exemplificando situações capacitantes que acabam permeando a vida de toda a pessoa com deficiência, invariavelmente, pois é algo que está arraigado na sociedade. Eu acredito ser de extrema importância trazer essas discussões para o campo da educação, pois temos muito ainda a discutir e evoluir nessas questões de inclusão na prática e no dia a dia, desmistificando esses ‘pré-conceitos’ que as pessoas têm sobre o que a pessoa com deficiência é capaz de fazer ou não”, enfatizou Fernando.

Para Gedson Nunes, diretor regional do **Sesc RN**, o tema escolhido para a 15ª Jornada Pedagógica das Escolas do **Sesc RN** foi pensado visando construir cada vez mais uma educação de todos e para todos. “Temos muito orgulho de realizar este momento com toda a nossa equipe do pilar educacional do **Sesc RN**, proporcionando além das oficinas, momentos de trocas entre as equipes de cada escola sobre os seus cases de sucesso ao lidar com temáticas de inclusão e diversidade dentro das salas de aula. Contamos também com a presença de representantes do Departamento Nacional do **Sesc** que irão participar de toda a programação e levar os aprendizados e reflexões gerados para os demais regionais do país”, conta o diretor.

CDL premia vereadores por atuação empreendedora

Link	http://www.tribunadonorte.com.br/noticia/cdl-premia-vereadores-por-atuaa-a-o-empreendedorora/557686
Data da publicação	10/02/2023
Veículo	TRIBUNA DO NORTE
Classificação	POSITIVO

CDL premia vereadores por atuação empreendedora

Investimento na educação empreendedora, desburocratização e políticas públicas voltadas à infraestrutura são algumas das demandas do comércio de Natal, reforçadas nesta quinta-feira (09) durante premiação da Câmara de Dirigentes Lojistas de Natal (CDL) na primeira edição do Prêmio Parlamentar Empreendedor, iniciativa que premia vereadores da capital que atuem em defesa de projetos de empreendedorismo e interesse da classe empresarial de Natal.

Magnus Nascimento



Prêmiação teve cinco categorias e foi entregue em cerimônia

A premiação aconteceu no **Hotel Senac Barreira Roxa** e reuniu empresários, representantes de

entidades do comércio, vereadores e jornalistas de toda a cidade. Para o presidente da CDL Natal, José Lucena, a iniciativa visa ser um elo entre “quem produz e quem legisla”.

“Foi o primeiro passo que demos para fazer a união de quem produz de quem legisla. Se tivermos leis melhores concebidas, com certeza teremos evolução na nossa cidade, e o comércio terá mais empreendedorismo. É isso que queremos: criar facilidades para que o empresário abra mais lojas. Nossa economia é vocacionada pelo comércio”, comenta.

Na avaliação da vice-presidente da entidade e coordenadora do projeto Parlamento Empreendedor, Maria Luiza Fontes, o município precisa desenvolver políticas públicas junto à Educação visando fomentar a prática do empreendedorismo.

“Temos um número de jovens muito grande sem perspectivas de emprego. Acho que o caminho é estimularmos esse jovem a enxergar o empreendedorismo como uma oportunidade que ele pode ganhar dinheiro de forma honesta agora” analisa.

Aliado a isso, questões estruturais da cidade voltadas para o segmento empreendedor também são algumas das demandas, como revitalização da Ribeira e Cidade Alta e do melhorias no bairro do Alecrim, um dos principais espaços econômicos da cidade.

“Vamos entrar na bandeira do estacionamento do Alecrim, entendemos que o bairro é um grande burburinho de comércio e falta estacionamento. Vamos tentar relicitar aquele espaço rotativo e que o Alecrim fique mais democrático”, avalia José Lucena, presidente da CDL Natal.

Para o presidente da Associação dos Empresários do Bairro do Alecrim, Matheus Feitosa, o legislativo também deve se debruçar sobre temas como desburocratização de licenças, incentivos e atrativos para os pequenos e microempreendedores. “As demandas de infraestrutura também são importantes, porque é aí que viabilizamos que o colaborador, empresário e o cliente chegue no ponto comercial”, completou.

Projeto avalia propostas, gastos e transparência

Cinco vereadores foram premiados na primeira edição do Prêmio Parlamentar Empreendedor. A premiação é um dos braços do projeto Parlamento Empreendedor, da CDL, lançado em maio de 2022, que acompanha ações e projetos de lei de interesse da classe empresarial, de forma direta ou indireta, que tramitam no legislativo municipal a fim de consolidar uma agenda propositiva entre empresários e a Câmara.

Foram avaliados os seguintes pontos: projetos de lei, requerimentos, emendas em projetos, transparência, gastos com verba de gabinetes, tramitações de projetos, estratégias e alinhamentos, entre outros itens que elegeram os parlamentares nas categorias Ambiente Regulatório, Educação, Mercado, Fiscalização, Parlamento Empreendedor e Parlamentar Destaque.

Foram premiados os vereadores Nina Souza (PDT), na categoria Ambiente Regulatório; Anderson Lopes (Republicanos), na categoria Educação; Kleber Fernandes (PSDB), na categoria Mercado; Robson Carvalho (União Brasil), na categoria Fiscalização; Raniere Barbosa (Avante), na categoria Parlamentar Empreendedor; e Brisa Bracchi (PT), na categoria Parlamentar Destaque.

“Nosso mandato tem sido fiscalizador no tema do transporte, que era uma das categorias da infraestrutura, temos construído no campo do empreendedorismo, mapeamento e qualificação de mulheres no setor da cultura, compreendendo-a como setor de economia criativa, situação que se relaciona com empreendedorismo”, destacou a vereadora Brisa Bracchi (PT).

“Tivemos um olhar diferenciado para o mercado entendendo que é o segmento que produz, na nossa cidade, movimenta a economia local e precisa ter um processo de desburocratização e aproximação com o Poder Público. Entendo que nosso mandato esteve próximo com audiências públicas, reuniões com o setor empreendedor, entendemos os anseios e reivindicações e transformamos isso em projetos e requerimentos que proporcionaram o desenvolvimento de Natal”, apontou o vereador Kleber Fernandes (PSDB).

Vendas do varejo caem 2,6% em dezembro ante novembro e sobem 1% em 2022, diz IBGE

Link	http://www.tribunadonorte.com.br/noticia/vendas-do-varejo-caem-2-6-em-dezembro-ante-novembro-e-sobem-1-em-2022-diz-ibge/557620
Data da publicação	09/02/2023
Veículo	TRIBUNA DO NORTE
Classificação	NOTÍCIA DE INTERSE

Vendas do varejo caem 2,6% em dezembro ante novembro e sobem 1% em 2022, diz IBGE

As vendas do comércio varejista caíram 2,6% em dezembro ante novembro, na série com ajuste sazonal, informou nesta quinta-feira, (9), o Instituto Brasileiro de Geografia e Estatística (IBGE). O número ficou perto do piso das expectativas coletadas pelo Projeções Broadcast, que iam de queda de 2,9% a alta de 1,1%, com mediana de -0,8%.

Adriano Abreu



Vendas do varejo restrito acumularam crescimento de 1,0% no ano de 2022

Na comparação com dezembro de 2021, sem ajuste sazonal, as vendas do varejo tiveram alta de 0,4% em dezembro. Nesse caso, a mediana indicava avanço de 2,7% das vendas do setor, com as estimativas indo de queda de 0,2% a alta de 8,3%.

As vendas do varejo restrito acumularam crescimento de 1,0% no ano de 2022, que tem como base de comparação o mesmo período do ano anterior. A mediana mostrava crescimento de 1,3% para as vendas do varejo restrito em 2022. As projeções variavam de +1,0% a +1,8%.

Quanto ao varejo ampliado, que inclui as atividades de material de construção e de veículos, as vendas subiram 0,4% em dezembro ante novembro, na série com ajuste sazonal. O crescimento também ficou abaixo da mediana de +0,8%, com as projeções indo de estabilidade a +2,7%.

Na comparação com dezembro de 2021, sem ajuste, as vendas do varejo ampliado tiveram baixa de 0,6% em dezembro. A mediana, porém, indicava avanço de 0,2%, após queda de 1,4% em novembro. As estimativas iam de retração de 1,3% a alta de 1,9%.

As vendas do comércio varejista ampliado acumularam recuo de 0,6% no ano. Para essa comparação, o mercado esperava crescimento de 0,3%, com estimativas entre queda de 1,1% e avanço de 1,3%.

Cesta básica fica 1,17% mais cara em janeiro, diz Procon de Natal

Link	https://agorarn.com.br/ultimas/cesta-basica-fica-117-mais-cara-em-janeiro-diz-procon-de-natal/
Data da publicação	09/02/2023
Veículo	PORTAL AGORA RN
Classificação	NOTÍCIA DE INTERSE

Cesta básica fica 1,17% mais cara em janeiro, diz Procon de Natal

Custo médio da cesta básica em Natal foi de R\$ 432,47, segundo Procon da capital potiguar; aumento é de R\$ 5,07

Redação

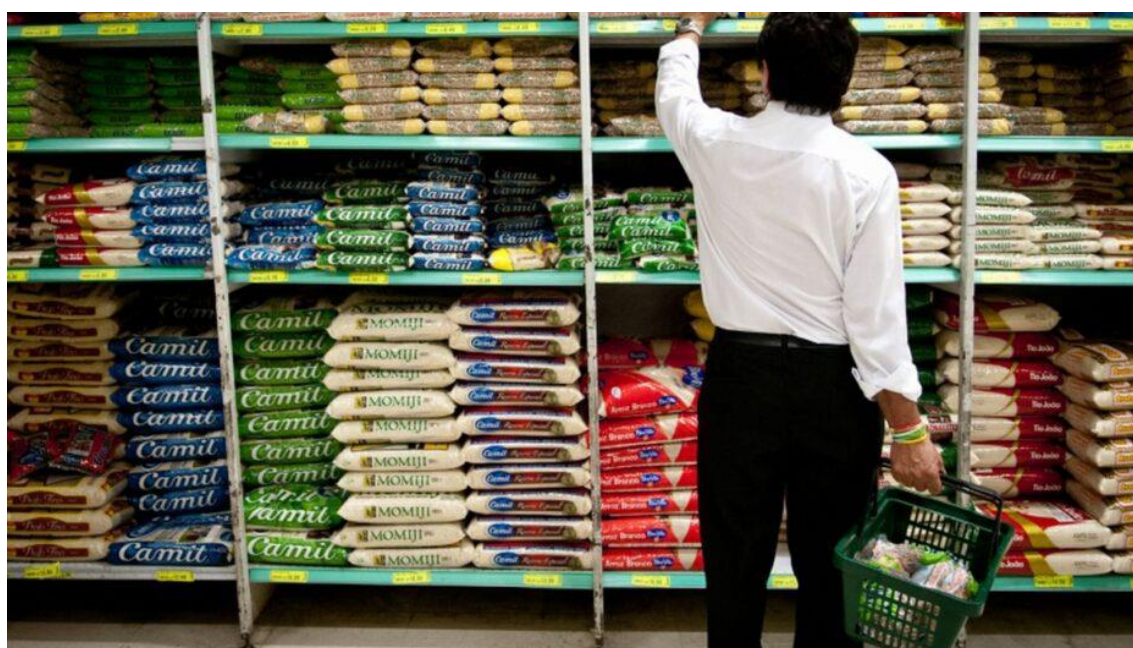

Procon Municipal de Natal realiza pesquisa mensal com preços médios de cesta básica em vários estabelecimentos - Foto: Marcelo Camargo / Agência

Feito de forma mensal, o levantamento do Instituto Municipal de Proteção e Defesa do Consumidor (Procon Natal) apontou

um aumento no preço médio da cesta básica na capital potiguar em janeiro de 2023. Segundo o órgão, o valor médio no comércio da cidade foi de R\$ 432,47; um aumento de 1,17% em relação aos R\$ 427,40 – diferença de R\$ 5,07. Com o levantamento feito de forma semanal, em janeiro o preço variou de R\$ 428,50, na segunda semana, a R\$ 439,45, a última do mês que, segundo o Procon, costumeiramente tende a ser a mais cara.

Quatro produtos dos sete que compõem o açougue estavam com preços menores que o mês anterior (-0,94%) – em janeiro o preço médio foi de R\$ 253,23, e em dezembro de 2022 o valor era R\$ 255,62. De acordo com o Procon, os preços mais em conta são por conta de promoções. Tiveram redução o quilo da carne de segunda – redução de R\$ 0,19; pescado filé de Merluza (kg) – R\$ 1,55 mais barato; a carne de sol de primeira – uma redução em relação ao mês de dezembro de R\$ 1,47; e a bandeja de ovos com trinta unidades que esse mês estava com um preço médio de R\$ 19,38, ficou R\$ 0,70 mais barata.

Outro segmento que também teve redução nos preços foi o de higiene e limpeza (-0,76%), com preço médio de R\$ 33,28 – no mês passado a pesquisa aferiu preço médio de R\$ 33,53. Três, do total de seis produtos, tiveram redução, em virtude de promoções, conforme o levantamento. A água sanitária (L), com redução de 1,91%; o detergente líquido de 500 ml, com variação negativa de 1,62%, e o sabão em barra de 900g, com uma variação de 1,87%.

Também nesse mês de janeiro em duas categorias, mercearia e hortifrúti, a pesquisa encontrou mercearia com variação foi positiva de 0,48%, onde em janeiro o preço médio foi de R\$ 89,46 e em dezembro o preço médio encontrado pela pesquisa foi de R\$ 89,03. Essa categoria é composta por catorze itens, e oito deles estavam mais caros que o mês anterior, são eles: arroz tipo 2 (kg), feijão cariquinha (kg), sal refinado, farinha de mandioca (kg), café torrado 250g, margarina 250g e biscoito doce 400 g.

O Procon Alguns produtos se destacaram pela queda nos preços, como o açúcar, leite e óleo de soja, foram importantes quando a pesquisa encontrou variação negativa nos meses anteriores, e mesmo nesses últimos dois meses a pesquisa encontra preços baixos desses produtos, mesmo com variação positiva. Já nos hortifrúti houve crescimento no preço médio (3,61%) em janeiro, chegando a R\$ 56,50 – ante R\$ 54,46 em dezembro – aumento de R\$ 2,04. Oito produtos dos treze que fazem parte dessa categoria estavam com seus preços maiores em relação ao mês anterior.

LEVANTAMENTO

O Núcleo de pesquisa, acompanha semanalmente, 25 estabelecimentos comerciais da capital, os pesquisadores deste órgão coleta o preço de 40 itens que compõem a cesta básica, classificados em quatro categorias: mercearia, açougue, higiene/limpeza e hortifrúti todo mês. Estes valores são

pesquisados em hipermercados, atacarejos e supermercados de bairro denominados de mercadinhos, contemplando assim as quatro zonas da cidade. O levantamento é divulgado no início do mês seguinte ao da pesquisa.

Percentual de famílias endividadas se mantém em 78%

Link	https://www.jornalpotiguar.com/2023/02/percentual-de-familias-endividadas-se.html
Data da publicação	08/02/2023
Veículo	JORNAL POTIGUAR
Classificação	NOTÍCIA DE INTERSE

Percentual de famílias endividadas se mantém em 78%



A parcela de famílias com dívidas – em atraso ou não – se manteve em 78% na passagem de dezembro de 2022 para janeiro deste ano. Em janeiro do ano passado, o percentual era de 76,1%.

Os dados são da Pesquisa de Endividamento e Inadimplência do Consumidor (Peic), divulgada hoje 8, no Rio de Janeiro, pela Confederação Nacional do Comércio de Bens, Serviços e Turismo (CNC).

Entre aqueles que ganham até três salários mínimos, os endividados são 79,2%. Já aqueles que ganham mais de dez salários são 74,4%.

Inadimplência

As famílias com dívidas em atraso, as chamadas inadimplentes, somam 29,9% do total, abaixo dos 30% de dezembro, mas acima dos 26,4% de janeiro do ano passado.

Entre aquelas com renda de até três salários mínimos, 38,7% são inadimplentes. Já entre os que ganham mais de dez salários, a inadimplência atinge 13,5%.

Sem condições de pagar

As famílias que não terão condições de pagar suas dívidas são 11,6%, percentual superior aos 11,3% de dezembro e aos 10,1% de janeiro de 2022.

O problema atinge 17,4% daqueles que ganham até três salários mínimos e 2,9% dos que ganham mais de dez salários.

Preço médio do gás de cozinha em Natal é de R\$ 108,24, diz Procon

Link	http://www.tribunadonorte.com.br/noticia/prea-o-ma-dio-do-ga-s-de-cozinha-em-natal-a-de-r-108-24-diz-procon/557632
Data da publicação	09/02/2023
Veículo	TRIBUNA DO NORTE
Classificação	NOTÍCIA DE INTERSE

Preço médio do gás de cozinha em Natal é de R\$ 108,24, diz Procon

Segundo pesquisa do Instituto Municipal de Proteção e Defesa do Consumidor – Procon Natal, o preço médio do gás de cozinha na capital potiguar é de R\$ 108,24. O valor representa uma redução de (-3,07%) em relação à pesquisa realizada em outubro do ano passado, quando o produto era vendido, em média, por R\$ 111,67.

Arquivo TN



A pesquisa mostra um declínio nos preços

Esta já é a segunda vez consecutiva que o núcleo de pesquisa registra redução no preço. A pesquisa mostra um declínio nos preços, em meio a aumentos anunciados pela Agência Nacional de Petróleo (ANP), o mais recente em 03 de janeiro.

A equipe de pesquisadores percorreu um total de 24 pontos de venda, levando em consideração o porte do estabelecimento e o registro de licenciamento de comercialização desse produto fixado e identificado junto com a placa de preço. As planilhas encontram-se no site do Procon Natal, onde é possível encontrar o maior e o menor preço, assim como a média e variação dos preços entre a pesquisa atual e a anterior, além da média de preço de cada região.

Análise dos dados

Em análise o núcleo de pesquisa, encontrou a região sul sendo a mais cara, com o preço médio do gás de cozinha de 13 kg sendo vendido por R\$ 113,30. O maior preço também foi encontrado nessa região de R\$ 120,00; o menor de 103,00, equivalente a uma variação entre o maior e menor preço de 16,50%, e uma economia de R\$ 17,00.

As demais regiões tiveram seus preços abaixo da média total e a região norte foi a que registrou o preço mais barato, de R\$ 105,67 em média. O menor preço também foi encontrado nessa região de R\$ 100,00 no bairro de Lagoa Azul, na rua Bumba Meu Boi, 1200. Na região oeste o preço médio foi de R\$ 106,25, e na leste R\$ 107,75. A diferença entre o maior e menor preço do gás de cozinha botijão de 13 kg encontrado na pesquisa foi de 20%.

Pesquisa do Procon constata que preço médio do gás de cozinha atinge R\$ R\$ 108,24

Link	https://agorarn.com.br/ultimas/pesquisa-do-procon-constata-que-preco-medio-do-gas-de-cozinha-atinge-r-10824/
Data da publicação	09/02/2023
Veículo	PORTAL AGORA RN
Classificação	NOTÍCIA DE INTERSE

Pesquisa do Procon constata que preço médio do gás de cozinha atinge R\$ R\$ 108,24

Pesquisa de preço de gás de cozinha identifica variação negativa de 3,07%

Redação



A pesquisa mostra um declínio nos preços, em meio a aumentos anunciados pela Agência Nacional de Petróleo (ANP), o mais recente em 03 de janeiro - Foto: Alessandro Marques/Procon Natal

Em pesquisa realizada nesta terça-feira 8, o Instituto Municipal de Proteção e Defesa do Consumidor – Procon Natal, encontrou preço médio do gás de cozinha na capital de R\$ 108,24. Uma redução de (-3,07%) em relação à pesquisa realizada em outubro do ano passado, quando o produto era vendido em média por R\$ 111,67. Esta já é a segunda vez consecutiva que o núcleo de pesquisa registra redução no preço. A pesquisa mostra um declínio nos preços, em meio a aumentos anunciados pela Agência Nacional de Petróleo (ANP), o mais recente em 03 de janeiro.

A equipe de pesquisadores percorreu um total de 24 pontos de venda, levando em consideração o porte do estabelecimento e o registro de licenciamento de comercialização desse produto fixado e identificado junto com a placa de preço.

As planilhas encontram-se no site do Procon Natal, onde o consumidor poderá encontrar o maior e o menor preço, assim como a média e variação dos preços entre a pesquisa atual e a anterior, além da média de preço de cada região. É permitida a publicação dos dados da pesquisa, desde que seja citada a fonte: Núcleo de pesquisa Procon Natal. No entanto, é vedada a utilização deste material, integral ou parcialmente, para fins de publicidade e ou anúncio comercial de qualquer espécie.

Análise dos dados

Em análise o núcleo de pesquisa, encontrou a região sul sendo a mais cara, com o preço médio do gás de cozinha de 13 kg sendo vendido por R\$ 113,30. O maior preço também foi encontrado nessa região de R\$ 120,00; o menor de 103,00, equivalente a uma variação entre o maior e menor preço de 16,50%, e uma economia de R\$ 17,00.

As demais regiões tiveram seus preços abaixo da média total e a região norte foi a que registrou o preço mais barato, de R\$ 105,67 em média. O menor preço também foi encontrado nessa região de R\$ 100,00 no bairro de Lagoa Azul, na rua Bumba Meu Boi, 1200. Na região oeste o preço médio foi de R\$ 106,25, e na leste R\$ 107,75.

Pesquisa de preço de gás de cozinha encontra preço médio de R\$ 108,24 em Natal

Link	https://www.grandeponto.com.br/noticia/pesquisa-de-preco-de-gas-de-cozinha-encontra-preco-medio-de-r-10824-na-capital
Data da publicação	09/02/2023
Veículo	PORTAL GRANDE PONTO
Classificação	NOTÍCIA DE INTERSSE

Pesquisa de preço de gás de cozinha encontra preço médio de R\$ 108,24 em Natal

Em pesquisa realizada nesta terça-feira (08), o Instituto Municipal de Proteção e Defesa do Consumidor – Procon Natal, encontrou preço médio do gás de cozinha na capital de R\$ 108,24. Uma redução de (-3,07%) em relação à pesquisa realizada em outubro do ano passado, quando o produto era vendido em média por R\$ 111,67. Esta já é a segunda vez consecutiva que o núcleo de pesquisa registra redução no preço. A pesquisa mostra um declínio nos preços, em meio a aumentos anunciados pela Agência Nacional de Petróleo (ANP), o mais recente em 03 de janeiro.

A equipe de pesquisadores percorreu um total de 24 pontos de venda, levando em consideração o porte do estabelecimento e o registro de licenciamento de comercialização desse produto fixado e identificado junto com a placa de preço.

As planilhas encontram-se no site do Procon Natal, onde o consumidor poderá encontrar o maior e o menor preço, assim como a média e variação dos preços entre a pesquisa atual e a anterior, além da média de preço de cada região. É permitida a publicação dos dados da pesquisa, desde que seja citada a fonte: Núcleo de pesquisa Procon Natal. No entanto, é vedada a utilização deste material, integral ou parcialmente, para fins de publicidade e ou anúncio comercial de qualquer espécie.

Análise dos dados

Em análise o núcleo de pesquisa, encontrou a região sul sendo a mais cara, com o preço médio do gás de cozinha de 13 kg sendo vendido por R\$ 113,30. O maior preço também foi encontrado nessa região de R\$ 120,00; o menor de 103,00, equivalente a uma variação entre o maior e menor preço de 16,50%, e uma economia de R\$ 17,00.

As demais regiões tiveram seus preços abaixo da média total e a região norte foi a que registrou o preço mais barato, de R\$ 105,67 em média. O menor preço também foi encontrado nessa região de R\$ 100,00 no bairro de Lagoa Azul, na rua Bumba Meu Boi, 1200. Na região oeste o preço médio foi de R\$ 106,25, e na leste R\$ 107,75.

A diferença entre o maior e menor preço do gás de cozinha botijão de 13 kg encontrado na pesquisa foi de 20%. O Procon Natal orienta os consumidores natalenses a fazer uma pesquisa antes de comprar esse produto, uma vez que foi observada essa diferença.

Fonte: Portal Grande Ponto

Inflação para famílias com renda mais baixa fica em 0,46% em janeiro

Link	https://agenciabrasil.ebc.com.br/economia/noticia/2023-02/inflacao-para-familias-com-renda-mais-baixa-fica-em-046-em-janeiro
Data da publicação	09/02/2023
Veículo	SITE AGÊNCIA BRASIL
Classificação	NOTÍCIA DE INTERSE

Inflação para famílias com renda mais baixa fica em 0,46% em janeiro

Taxa é menor que a observada em dezembro

ouvir:

O Índice Nacional de Preços ao Consumidor (INPC), que apura a variação da cesta de compras para famílias com renda até cinco salários mínimos, registrou inflação de 0,46% em janeiro deste ano. A taxa ficou abaixo da observada em dezembro (0,69%).

O INPC acumulado em 12 meses é de 5,71%. O indicador apresentou taxas mais baixas do que as observadas pelo Índice Nacional de Preços ao Consumidor Amplo (IPCA), que mede a inflação oficial e que registrou taxas de 0,53% em janeiro e de 5,77% em 12 meses.

Em janeiro, os produtos alimentícios pesquisados pelo INPC tiveram inflação de 0,52%, variação menos intensa do que em dezembro (0,74%). O mesmo aconteceu com os produtos não alimentícios, cuja inflação passou de 0,67% em dezembro para 0,44% em janeiro.

Comércio varejista fecha 2022 com crescimento de 1%

Link	https://agenciabrasil.ebc.com.br/economia/noticia/2023-02/comercio-varejista-fecha-2022-com-crescimento-de-1
Data da publicação	09/02/2023
Veículo	SITE AGÊNCIA BRASIL
Classificação	NOTÍCIA DE INTERESSE

Comércio varejista fecha 2022 com crescimento de 1%

Pesquisa mensal foi divulgada pelo IBGE

Publicado em 09/02/2023 - 12:29 Por Vitor Abdala - Repórter da Agência Brasil - Rio de Janeiro

ouvir:

O volume de vendas do comércio varejista fechou 2022 com crescimento de 1%, segundo dados da Pesquisa Mensal do Comércio (PMC) divulgada hoje (9) pelo Instituto Brasileiro de Geografia e Estatística (IBGE). Esse foi o pior resultado do setor desde 2016, quando havia apresentado queda de 6,2%.

Entre os segmentos do varejo, a atividade de combustíveis e lubrificantes, com alta de 16,6%, foi a que apresentou melhor resultado. Mais quatro atividades fecharam o ano com crescimento: livros, jornais, revista e papelaria (14,8%), artigos farmacêuticos, médicos, ortopédicos e de perfumaria (6,3%), equipamentos e materiais para escritório, informática e comunicação (1,7%) e supermercados, alimentos, bebidas e fumo (1,4%).

Três atividades tiveram queda: outros artigos de uso pessoal e doméstico (-8,4%), móveis e eletrodomésticos (-6,7%) e tecidos, vestuário e calçados (-0,5%).

Em dezembro, o comércio varejista teve queda de 2,6% em relação ao mês anterior e alta de 0,4% na comparação com dezembro de 2021. A receita nominal do setor avançou 14,1% no acumulado do ano e 10,2% na comparação com dezembro de 2021, mas recuou 0,3% na passagem de novembro para dezembro.

Varejo ampliado

O varejo ampliado, que também analisa os setores de materiais de construção e venda de veículos e peças além das oito atividades do varejo, fechou o ano com

queda de 0,6% no volume de vendas, devido a perdas de 8,7% no setor de construção e de 1,7% nos veículos.

O setor teve perda de 0,6% na comparação com dezembro de 2021, mas apresentou alta de 0,4% na passagem de novembro para dezembro.

A receita do varejo ampliado cresceu 12,6% no acumulado de 12 meses, 8,7% na comparação com dezembro de 2021 e 0,4% na passagem de novembro para dezembro.

CDL premia vereadores por atuação empreendedora

Link	http://www.tribunadonorte.com.br/router.php?controller=flip&date=2023-02-10#prj_5b4c9b4057740/tribunadonorte/5003-11-23/8-9	
Data da publicação		10/02/2023
Veículo		JORNAL TRIBUNA DO NORTE
Classificação		POSITIVO

« RECONHECIMENTO »

CDL premia vereadores por atuação empreendedora

Projeto "Parlamento Empreendedor" faz a aproximação entre Câmara e empresários

1 | O presidente da Câmara Municipal de Natal, José Luiz de
2 | Paula, anunciou nesta quinta-feira a criação do projeto
3 | "Parlamento Empreendedor", que visa aproximar a
4 | Câmara Municipal de Natal dos empresários locais.
5 | O projeto será desenvolvido em parceria com o Conselho
6 | Nacional de Desenvolvimento Científico e Tecnológico
7 | (CNPq) e o Conselho Nacional de Desenvolvimento
8 | Científico e Tecnológico (CNPq).
9 | O projeto será desenvolvido em parceria com o Conselho
10 | Nacional de Desenvolvimento Científico e Tecnológico
11 | (CNPq) e o Conselho Nacional de Desenvolvimento
12 | Científico e Tecnológico (CNPq).
13 | O projeto será desenvolvido em parceria com o Conselho
14 | Nacional de Desenvolvimento Científico e Tecnológico
15 | (CNPq) e o Conselho Nacional de Desenvolvimento
16 | Científico e Tecnológico (CNPq).
17 | O projeto será desenvolvido em parceria com o Conselho
18 | Nacional de Desenvolvimento Científico e Tecnológico
19 | (CNPq) e o Conselho Nacional de Desenvolvimento
20 | Científico e Tecnológico (CNPq).

do projeto "Parlamento Empreendedor", José Luiz de Paula, afirmou que o projeto visa aproximar a Câmara Municipal de Natal dos empresários locais.

"Tenho um interesse de aproximar a Câmara Municipal de Natal dos empresários locais, e isso é um objetivo muito importante para a nossa cidade", afirmou José Luiz de Paula.

Além disso, José Luiz de Paula afirmou que o projeto visa aproximar a Câmara Municipal de Natal dos empresários locais, e isso é um objetivo muito importante para a nossa cidade.

"Tenho um interesse de aproximar a Câmara Municipal de Natal dos empresários locais, e isso é um objetivo muito importante para a nossa cidade", afirmou José Luiz de Paula.

"Tenho um interesse de aproximar a Câmara Municipal de Natal dos empresários locais, e isso é um objetivo muito importante para a nossa cidade", afirmou José Luiz de Paula.

"Tenho um interesse de aproximar a Câmara Municipal de Natal dos empresários locais, e isso é um objetivo muito importante para a nossa cidade", afirmou José Luiz de Paula.

Projeto avalia propostas, gastos e transparência

1 | O projeto "Parlamento Empreendedor" visa avaliar as
2 | propostas, gastos e transparência dos vereadores.
3 | O projeto será desenvolvido em parceria com o Conselho
4 | Nacional de Desenvolvimento Científico e Tecnológico
5 | (CNPq) e o Conselho Nacional de Desenvolvimento
6 | Científico e Tecnológico (CNPq).
7 | O projeto será desenvolvido em parceria com o Conselho
8 | Nacional de Desenvolvimento Científico e Tecnológico
9 | (CNPq) e o Conselho Nacional de Desenvolvimento
10 | Científico e Tecnológico (CNPq).
11 | O projeto será desenvolvido em parceria com o Conselho
12 | Nacional de Desenvolvimento Científico e Tecnológico
13 | (CNPq) e o Conselho Nacional de Desenvolvimento
14 | Científico e Tecnológico (CNPq).
15 | O projeto será desenvolvido em parceria com o Conselho
16 | Nacional de Desenvolvimento Científico e Tecnológico
17 | (CNPq) e o Conselho Nacional de Desenvolvimento
18 | Científico e Tecnológico (CNPq).
19 | O projeto será desenvolvido em parceria com o Conselho
20 | Nacional de Desenvolvimento Científico e Tecnológico
21 | (CNPq) e o Conselho Nacional de Desenvolvimento
22 | Científico e Tecnológico (CNPq).

do projeto "Parlamento Empreendedor", José Luiz de Paula, afirmou que o projeto visa avaliar as propostas, gastos e transparência dos vereadores.

"O projeto visa avaliar as propostas, gastos e transparência dos vereadores, e isso é um objetivo muito importante para a nossa cidade", afirmou José Luiz de Paula.

"O projeto visa avaliar as propostas, gastos e transparência dos vereadores, e isso é um objetivo muito importante para a nossa cidade", afirmou José Luiz de Paula.

"O projeto visa avaliar as propostas, gastos e transparência dos vereadores, e isso é um objetivo muito importante para a nossa cidade", afirmou José Luiz de Paula.

"O projeto visa avaliar as propostas, gastos e transparência dos vereadores, e isso é um objetivo muito importante para a nossa cidade", afirmou José Luiz de Paula.



Prêmiação aos vereadores e foi entregue em cerimônia

» RN PASSA A CONTAR COM COMPLEXO EÓLICO COM POTÊNCIA DE 580 MW • PÁGINA 6 «



Comandante da PM garante que diárias serão pagas até segunda

SECURANÇA - O comandante-geral da Polícia Militar do Rio Grande do Norte, coronel Alcirio Assunção, garante a presença de efetivo policial para a Operação Carnaval, mesmo com o pagamento das diárias operacionais atrasado. Segundo ele, o Governo fará parte do pagamento até a próxima segunda-feira (19) e o restante dos valores será quitado com a entrada do orçamento estadual de 2017, em março. Operação visa garantir segurança nos polos de folga do Estado. **» Página 6 «**



CARNIVAL E PRÉVIAS AGITAM NATAL

» FOLGAS - A agenda natalina do Carnaval é de 20 a 24 de Maio. Os festejos são oficiais no Natal Novo do RN. Nas férias de semana, prévia agitam foliões. **» Página 10 «**

Nota mil



» CONTABILIDADE - Na Segunda-feira, os contabilistas começaram a entregar as notas mil (ou "nota") de 2016, documento que compõe uma nota fiscal para o ano de 2016, das atividades, sendo emitida de forma retroativa. **» Página 7 «**

Governo terá audiência com MP sobre a Rampa

O Governo do Rio Grande do Norte vai se reunir com o Ministério Público Federal para discutir o caso da Rampa de Acesso ao Aeroporto de Natal. A audiência será realizada na próxima semana. **» Página 11 «**



MANOEL CÉSAR PEREIRA, SEN. BICORBA
Manoel aderiu ao projeto "Cidades Inteligentes" para melhorar a qualidade de vida dos cidadãos. **» Página 12 «**

Departado quer se aproximar do Governo para não prejudicar cidade

O deputado estadual quer se aproximar do Governo para não prejudicar a cidade. Ele quer trabalhar em conjunto com o Executivo para melhorar a infraestrutura urbana. **» Página 13 «**

Comércio entrega prêmio a parlamentares de Rato e Natal

O comércio entregou o prêmio de melhor parlamentar de Rato e Natal. O prêmio foi entregue aos deputados estaduais por seu trabalho em prol da comunidade. **» Página 14 «**

Infância para famílias com renda baixa fica em 0,46% em janeiro

A infância para famílias com renda baixa ficou em 0,46% em janeiro. Segundo o IBGE, o índice de pobreza extrema permaneceu baixo. **» Página 15 «**

MAIORE ENFOQUE

Plano de Trabalho para o ano de 2017. O plano define as prioridades para o próximo ano. **» Página 16 «**

TRABALHADOR

Trabalhador recebe prêmio de produtividade. O prêmio reconhece o esforço e o comprometimento do trabalhador. **» Página 17 «**

PLANO DE TRABALHO

Plano de Trabalho para o ano de 2017. O plano define as prioridades para o próximo ano. **» Página 18 «**

Aeroporto _PÁG. 7 e 8

Novo operador terá de investir R\$ 308 milhões

Lula planeja definir substituto da Infrastrutura no Aeroporto de São Gonçalo até fevereiro em 19 de maio. ANTT acompanha processo.

Investimento _PÁG. 4

Obra em Ponta Negra entra em ritmo acelerado

Projeto da Prefeitura de Natal, que prevê R\$ 23 milhões em investimentos, inicia uma nova etapa, com produção de obras que serão utilizadas no estacionamento e proteção costeira.

Câmara _PÁG. 11

Parnamirim eleva número de vereadores

A partir de 2026, população vai eleger 21 vereadores, em vez dos atuais 18. Segundo presidente da Casa, mudança não representará aumento de despesa.



Agenda _PÁG. 13

Skank se despede dos natalenses em show nesta sexta

Grupo faz turnê de despedida e se apresenta hoje na Av. dos Duques, a partir das 20h. Não terá show de abertura com a banda Helianthos.



Lula chega aos EUA e terá encontro com Joe Biden hoje

Além da reunião com o presidente americano, Lula encontrará ainda o senador Bernie Sanders, um dos autores da resolução no Congresso para que resultado da eleição no Brasil fosse imediatamente reconhecido. _PÁG. 3

Impunidade _PÁG. 3

Condenado a mais de 400 anos de prisão, Sérgio Cabral é solto

Ex-governador vai poder circular nas ruas, mas com tornozeleira

O TRF-2 (Tribunal Regional Federal da 2ª Região) revogou nesta quinta-feira 8 a última ordem de prisão domiciliar em vigor contra o ex-governador Sérgio Cabral. Ele está autorizado a sair de casa, mas permanecerá usando tornozeleira eletrônica e terá o passaporte retido.

Por determinação da Justiça Federal de Curitiba, o ex-governador também está impedido de sair de casa durante a noite e aos fins de semana ou feriados, bem como de realizar festas em casa. Os juízes federais decidiram

por maioria (4 a 3) que o entendimento da decisão tomada pelo STF (Supremo Tribunal Federal) em dezembro, que revogou sua prisão preventiva, se aplicava às demais medidas cautelares impostas a Cabral em outros processos.



Privilegio _PÁG. 2

Keeps é nomeado e vai ter salário de R\$ 20 mil na ALRN

O deputado estadual "se-queira" discusso contra regras do poder público e promessa de voltar à advocacia para ocupar cargo de assessor do deputado Luiz Eduardo.

Opinão _PÁG. 5 Júlio Dias diz que não está candidato em 2026 e deixa despedida da ALRN	Democracia _PÁG. 12 C.D.E. Natal entrega Prêmio Profissionais Esposados	Localismo _PÁG. 7 Solidariedade fortalece para disputar a Prefeitura de Parnamirim em 2024	Política _PÁG. 10 Tribunais de Justiça de Juazeiro e Maranhão têm atualizações
--	---	--	--

FOLHA DE S. PAULO

DESDE 1921 ★★ UM JORNAL A SERVIÇO DO BRASIL

ANO 102 * Nº 34.281

SEXTA-FEIRA, 10 DE FEVEREIRO DE 2023

R\$ 6,00

Dilma sancionou lei de deputado petista que 'esquenta' ouro

Uma emenda a uma lei de 2013, apresentada pelo deputado Odair Cunha (PT-MG) e sancionada por Dilma Rousseff, estabeleceu que basta a palavra do vendedor para atestar a origem do ouro. A norma é tida como chave para o garimpo ilegal. Bolsonaro desvirtuou proposta, diz Cunha. Mercado A16

Marcos Lisboa
Homicídio subiu em área de garimpo ilegal A16



Burt Bacharach no festival Glastonbury em 2015

ilustrada C1 a C6
Burt Bacharach, que colecionou canções memoráveis e três Oscars, morre aos 94

Lei sobre autonomia do BC não vai retroceder, diz Lira

Presidente da Câmara afirma que tendência é rejeitar eventual proposta de Lula

Em rara manifestação de contrariedade em relação ao presidente Luiz Inácio Lula da Silva (PT), o deputado Arthur Lira (PP-AL) afirmou que o Brasil não pode retroceder na legislação sobre autonomia do Banco Central para ampliar a influência do governo sobre a autoridade monetária.

O presidente da Câmara disse ainda que a tendência da Casa, conforme suas conversas com colegas, é a de rejeitar uma possível proposta para interferir na independência do BC. Lula tem criticado a instituição pelo patamar da taxa referencial de juros, 13,75%, e questionado seu comando.

"O Banco Central independente é uma marca mundial, o Brasil precisa se inserir nesse contexto [...] Tecnicamente, o Banco Central independente foi o modelo escolhido pelo Congresso Nacional e que ele dificilmente retrocederá", declarou Lira a jornalistas em evento aperecuário em Cascavel (PR).

O deputado disse também que o Congresso vai analisar a medida provisória de Lula que transferiu o Coaf (Conselho de Controle de Atividades Financeiras) do BC para o Ministério da Fazenda —na gestão Bolsonaro, ele lembrou, a Câmara se opôs a transferir o órgão ao Ministério da Justiça. Mercado A19



Lula de Almeida/Folhapress

GARIMPO NO TERRITÓRIO YANOMAMI LEVA INVASORES E MALÁRIA À TERRA DOS MACUXIS

Líder maxuí Alexandre Apolinário monitora embarcação com garimpeiros no rio Uraicoera, perto da Terra Indígena Boqueirão, em Roraima B1 e B2

Renato Terra

Lula critica o Banco Imobiliário

Após receber a carta "Saída livre da prisão" Lula atacou a autonomia do Banco Imobiliário. "A Estrela nunca alterou as regras para atender os anseios do povo trabalhador", discursou. Segundo o presidente, o jogo deveria financiar a construção de casas e hotéis pelo Minha Casa Minha Vida. Ilustrada C8

Ibaneis e PM subestimaram 8/1, indicam mensagens

A PF analisa mensagens indicando que o governador afastado Ibaneis Rocha (MDB) e a PM do Distrito Federal subestimaram os ataques de 8 de janeiro. Na véspera, Ibaneis escreveu a Rodrigo Pacheco (PSD): "Não teremos problemas." No dia 6, a polícia informou estar acostumada a contratos. Política A8

Mulheres chefiam apenas 28% das pastas estaduais

Dos governos das 27 unidades da Federação, só 4 —Alagoas, Amapá, Ceará e Pernambuco— têm paridade de gênero nos cargos de primeiro escalão, mostra levantamento da Folha. A menor representação é encontrada no Pará, onde há 3 mulheres entre os 25 secretários, e no Paraná (3 de 26). Política A8

EDITORIAIS A2

Herança à paulista
Sobre veto a projeto que reduzia imposto em SP

Mais que o terremoto
Acerra de cenários políticos na Turquia e na Síria.

ATMOSFERA

São Paulo hoje
29° 18°
Hoje Amanhã
Rio 22° 32° 22° 32°
Brasília 19° 29° 18° 28°
Ribeirão 20° 30° 20° 28°
Fonte: www.climatempo.com.br

ISSN 1644-5723
977-11-1493-203-8

alalaô B3

Foliões trocam cerveja por drinques engarrafados no Carnaval de rua

esporte B7

Técnico iraniano é xingado de terrorista e homem-bomba no futebol do Piauí

guia C9

Skate, que já foi ilegal em SP hoje tem pistas para todo tipo de treino

Diminui a esperança de tirar vivos das ruínas da Turquia

Passadas mais de 90 horas do terremoto que atingiu a Turquia e vizinha Síria, parentes de desaparecidos entre os escombros na cidade turca de Gaziantep, perto do epicentro do abalo, já assistem às tentativas de resgate de forma resignada, relata o enviado Ivan Finotti. A contagem de mortos ultrapassou 21 mil ontem. Além da devastação das cidades e da perda de vidas, teme-se aumento do autoritarismo. Com o presidente turco Recep Erdogan sob pressão, analistas colocam em dúvida a eleição presidencial em maio. Mundo A12

Brasil veta navios de guerra do Irã no RJ enquanto Lula vai aos EUA

O governo Lula (PT) vetou pedido para embarcações de guerra do Irã atracarem no Rio na semana em que o petista se encontra com Joe Biden —a reunião será hoje. O Brasil avaliou possível provocação iraniana a Washington. A13

Dimas entrega cargo de diretor da Fundação Butantan

Dimas Tadeu Covas pôs à disposição o cargo de diretor-executivo da Fundação Butantan, após reunião do Conselho Curador. Ele já havia se desligado da direção do Instituto Butantan ante suspeitas em contratos da fundação feitos sem licitação. Cotidiano B4

Mulher é presa após ser submetida a aborto

Uma mulher de 42 anos foi presa em flagrante em São Paulo logo após ser submetida a um aborto em suposta clínica clandestina. Ela pagou fiança. B2

CIDADE DE SÃO PAULO
Carnaval está de volta às ruas de São Paulo
Confira programação dos mais de 500 desfiles por toda a cidade
Pág. C1
EstúdioFOLHA

O ESTADO DE S. PAULO

FUNDADO EM 1875
JULIO MESQUITA (1865—1927)



Sexta-feira 10 de FEVEREIRO de 2023 • R\$ 6,00 • Ano 144 • Nº 47232
estadão.com.br

E&N Reforço ao caixa do governo ___ B1 e B2

Empresas projetam perdas bilionárias após decisão do STF

___ Revisão de sentenças sobre tributos traz insegurança jurídica

Surpreendidas pela decisão do STF, empresas fazem as contas sobre possíveis perdas caso sentenças consideradas definitivas a favor das companhias em temas tributários sejam revistas. Pelo que decidiu anteriormente a Corte, a União poderá cobrar, retroativamente, o imposto não pago em caso de revisão

RS 1,16 bilhão por ano seria o impacto estimado no caixa da Embraer, com base no último balanço da empresa

de sentenças. O julgamento discutiu a manutenção de sentenças que livraram várias empre-

sas da Contribuição Social sobre o Lucro Líquido (CSLL). Só nesse caso, advogados afirmam que a mudança terá impacto em pelo menos 30 grandes grupos, entre eles Embraer, Pão de Açúcar (GPA), BMG e Banco de Brasília (BRB). Por alterar julgamentos definitivos, o tema está sendo visto como fonte de insegurança jurídica.

Notas e Informações ___ A3

Caso no STF resume mazelas nacionais

Decisão sobre eficácia da coisa julgada explicita a necessidade de um novo sistema tributário e de um Judiciário menos lento e imprevisível.

Emendas parlamentares ___ A6

Acerto de Lira com o governo reserva R\$ 3 bi aos 219 novos deputados

Acordo é uma forma de atender deputados que, por lei, não teriam direito a emendas parlamentares neste ano. Cada um poderá destinar R\$ 13 milhões para suas bases.

“Se o governo estivesse forte, poderia não dar para os novos”

Dep. Jilmar Tatto (PT-SP)

Segurança ___ A14

Policimento no carnaval de rua de SP terá drones e agentes a paisana

Foliões passarão por revista para desfilarem nos 35 megablocos da cidade a partir deste fim de semana.

E&N Empresa em crise ___ B16

Sicupira dava ordens até no dia a dia da Americanas, dizem subordinados

Dos três maiores acionistas da varejista, Carlos Alberto Sicupira era o mais presente, afirmam empregados.

Nicarágua ___ A13

Após negociação, Ortega manda 200 presos políticos em voo para os EUA

Entre os opositores libertados pelo regime, estão presidienciáveis que perderam a nacionalidade.

Coluna do Estadão ___ A2

Governo faz mobilização por reforma tributária

Eliane Cantanhêde ___ A8

Lula e Biden, diferenças e convergências

Celso Ming ___ B2

Nova matriz desenvolvimentista



Os últimos capítulos de um cinema tradicional na cidade

Exibição do filme *A Última Floresta*, na próxima quinta-feira, marcará a despedida do Espaço Itaú de Cinema Anexo, na Rua Augusta. Imóvel deve ser demolido para dar lugar a um prédio. Também o Café Fellini (foto), próximo da bilheteria, será desativado. ___ C1

Burt Bacharach 1928-2023 ___ C8

O gênio dos sucessos inesquecíveis

Elvis, Beatles e Sinatra foram alguns dos “fregueses” do compositor Burt Bacharach, que morreu aos 94 anos.



REUTERS / AP - 07/02/23

Já pode sair de casa ___ A9

Justiça revoga prisão domiciliar de Sérgio Cabral

Mais de 21 mil mortos ___ A11

Sobreviventes de terremoto passam frio, fome e sede

Educação ___ A17

Prova do Enem mudará em 2024, diz presidente do Inep

A Fundo ___ C6 e C7

O peso da proteção paterna excessiva na expectativa de vida feminina

Restrição à autonomia das mulheres até a adolescência aumenta em 22% o risco de a morte ocorrer antes.

Edição de hoje
3 CADERNOS - 48 páginas

Caderno A. Opinião, Política, Internacional, Metrópole, Saúde, Esportes. Para fechar...
E&N. Destacar Economia & Negócios

C2. Cultura & Comportamento.
A fundo

Tema em SP
18° Min. 29° Máx.

ISSN - 1516-293-1
0 731114 240019



Fecomércio RN
Sesc Senac IFC



'A little prayer for you': Burt Bacharach, autor de sucessos que marcaram gerações, morre aos 94

SEGUNDO CADEIRNO

Marcos Valle: Meu ídolo, ele criou um estilo mágico inédito

SEGUNDO CADEIRNO

O GLOBO

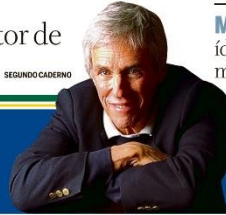

Irineu Marinho (1876-1925) — (1904-2003) Roberto Marinho

RIO DE JANEIRO, SEXTA-FEIRA, 10 DE FEVEREIRO DE 2023 ANO XXVIII - Nº 32.694 - PREÇO DESTE EXEMPLAR NO RJ - R\$ 5,00 2ª EDIÇÃO

Concessão das barcas no apagar das luzes



BEYRHO CARVALHO

Com o contrato de concessão com a CCR se encerrando amanhã, e diante da indefinição da Justiça em homologar a extensão, o governo estadual afirma estar preparado para impedir que o serviço de transporte por barcas seja interrompido. Cláudio Castro diz confiar em aval do Tribunal de Justiça. PÁGINA 23

MENSAGENS REVELADAS

Ibaneis subestimou alerta de Pacheco na véspera dos atos

Governador disse ter acionado toda a força policial; PF descarta omissão

O conteúdo do celular do governador afastado do DF, Ibaneis Rocha, obtido pela Polícia Federal na investigação sobre os atos golpistas de 8 de janeiro, revela diálogos entre autoridades na véspera e no dia da invasão. Na noite do dia 7, o

presidente do Senado, Rodrigo Pacheco, relatou a Ibaneis a "aprensão" da polícia legislativa com a possibilidade de invasão do Congresso no dia seguinte. "Não teremos problemas. Coloquei toda a força nas ruas", respondeu Ibaneis.

No relatório sobre o material, a PF afirma não ser possível dizer que Ibaneis se omitiu ou atuou contra a repressão aos atos. O governador afirma que usará a conclusão da PF para pedir ao STF a revogação de seu afastamento. PÁGINA 4

Governo cogita elevar metas de inflação

A equipe econômica debate mudar metas de inflação já definidas, vigentes até 2025. Neste ano, a meta é de 3,25%. Ao subir o percentual, alvo de críticas do presidente Lula, o governo quer abrir caminho para redução dos juros. A decisão é do Conselho Monetário Nacional, onde ministros do governo são maioria. PÁGINA 11

COMBATE À PIRATARIA

Anatel manda bloquear milhões de TVs Box

Em ação contra a captura ilegal de conteúdo protegido por direito autorial, a agência anunciou o bloqueio de aparelhos conhecidos como TV Box, que franqueiam o sinal de operadoras de TVs pagas. Anatel apreendeu mais de 1,4 milhão de dispositivos, em um universo estimado de até sete milhões não homologados. PÁGINA 13

Ianomâmis: Funai recebeu 36 alertas

Só no último ano do governo Bolsonaro, indígenas, ONGs e o Ministério Público Federal encaminharam ao órgão 36 alertas sobre os graves problemas que atingem os indígenas. Denúncias falavam de desnutrição aguda, estupros e disseminação de doenças na reserva. PÁGINA 9

ENTREVISTAS

SERGIO MORO

'Bancada da Lava-Jato não me define'

Ex-juiz assume mandato no Senado e afirma pretender ampliar bandeiras, além do combate à corrupção. "Vou defender pautas ligadas ao agro e à economia." PÁGINA 8

RODRIGO ABREU

'A Oi do futuro é viável'

Presidente da operadora acena com venda futura de parte de rede de fibra óptica para quitar dívidas da empresa, que se prepara para nova recuperação judicial. PÁGINA 14

BEBÊS VEGANOS

Dieta sem carnicinha



EST. KOTZ DANKS

Cecília, de 1 ano, que devora com gosto um tomate, é vegana como sua mãe. A dieta infantil sem alimentos de origem animal, uma escolha dos pais, não tem veto explícito por parte dos médicos, que alertam, porém, para a garantia dos nutrientes necessários. PÁGINA 19

VITÓRIA NA JUSTIÇA



ALEXANDRE CASANOVA

De volta. Cabral mora no Posto Seis e ontem foi à varanda

Rua à vista para Cabral

O ex-governador, que acumula 436 anos em condenações, teve a prisão preventiva em regime domiciliar revogada e poderá voltar às ruas, sob monitoramento, após decisão apertada do TRF2. PÁGINA 22

Lula indicará Dilma para chefiar Banco dos Brics

Em novo aceno para reabilitar a ex-presidente alvode impeachment, o petista apontará seu nome para presidir o banco internacional de fomento. Escolha é vista como "saída honrosa" e, se confirmada, Dilma vai morar na China. PÁGINA 6

EDITORIAL

ERROS DO PASSADO ASSOMBRA
NOVA GESTÃO DO BNDES PÁGINA 2

PEDRO DORIA

Ataque do presidente ao mercado
deixa um gosto amargo PÁGINA 3

RUTH DE AQUINO

Inspurtável a patrulha contra o direito
de criticar Madonna SEGUNDO CADEIRNO

www.valor.com.br

Sexta-feira, 10 de fevereiro de 2023 Ano 23 Número 5688 R\$ 5,00

Brasileiros acumularam R\$ 5 tri em investimentos financeiros no fim de 2022 C6
Falta de aviões força Lufthansa a reduzir a oferta de voos no país B3

Insegurança faz com que empresas e famílias adotem cada vez mais sistemas de monitoramento EU&Fim de Semana

Valor ECONÔMICO

Destques

Enel contrata BTG para vender Coelco
A Enel contratou o BTG Pactual para assessorar a venda da Companhia Energética do Ceará (Coelce), negócio estimado entre R\$ 6 bilhões e R\$ 8 bilhões, enquanto o Morgan Stanley foi encarregado de encontrar um comprador para parte dos ativos de energia renováveis do grupo no país. O objetivo é reduzir o endividamento, um plano global de desinvestimento de US\$ 21,1 bilhões. B1

Sicobob bate recorde no crédito rural



O Sistema de Cooperativas de Crédito do Brasil (Sicobob) desembolsou R\$ 21,4 bilhões em financiamentos aprovados de julho a janeiro, alta de 53% ante igual período da safra passada. O valor liberado em sete meses é quase igual ao de todo o ano anterior. Do total, R\$ 19 bilhões foram em linhas tradicionais do crédito rural e R\$ 1,4 bilhão de Cédulas de Produto Rural Financeiras (CPR-F) emitidas pela cooperativa. "Nunca liberamos tanto financiamento", disse o diretor do Sicobob, Francisco Repesse. B8

Oi busca aporte com credores
A Oi trabalha para fechar um acordo com seus credores financeiros antes de entrar com pedido de recuperação judicial. A operadora receberia uma primeira tranche — um financiamento provisório — dentro de uma operação de crédito mais ampla, da ordem de US\$ 750 milhões. O montante, porém, ainda não está definido, conforme apurou o Valor. B3

Petroleiras têm lucro recorde
As sete maiores petrolíferas ocidentais — ExxonMobil, Chevron, Shell, TotalEnergies, ConocoPhillips, BP e Equinor — encerrou 2022 com lucro recorde de US\$ 244,4 bilhões, um aumento de 130,3% em relação ao resultado conjunto no ano anterior. A guerra na Ucrânia, que afetou as exportações de petróleo e gás da Rússia, impulsionou as cotações das commodities no mercado internacional. B2

Logística 'descolou' sul de Minas
Entre os dez maiores centros de locação de condomínios logísticos fechados no Brasil no ano passado, quatro referem-se a instalações situadas no município de Extrema, em Minas Gerais, na divisa com o Estado de São Paulo, apontada a consultoria Colliers. E a demanda já começou a se esgotar para outras cidades, como Pouso Alegre, a 100 quilômetros de Extrema. B2

Mercado de trabalho
Economistas que acompanham o mercado de trabalho sugerem que as falhas no desenho do antigo Auxílio Brasil — que levaram, por exemplo, a um aumento explosivo no número de famílias desempregadas inscritas no Cadastro Único — podem ter contribuído também para a saída de parte da população economicamente ativa (PEA) do mercado. A relação entre a PEA e a população em idade ativa (acima de 14 anos) caiu 2,5 pontos percentuais de julho a novembro de 2022, para 61,24. A4

Idéias

Paulo Pedross e Adriano Lorenzon
Um novo ciclo de industrialização pode ser destravado pela maior oferta de gás e aumento da concorrência. A12

César Felício
É a política doméstica, acima de tudo, que alimenta o interesse mútuo de Biden e Lula por uma boa reunião. A9

Indicadores

Índice	9/2/23	1/7/22	02/2018
Selic (anual)	9,9%	13,7%	13,7%
Selic (30 dias)	9,9%	13,6%	13,6%
Selic (90 dias)	9,9%	13,6%	13,6%
Selic (180 dias)	9,9%	13,6%	13,6%
Selic (360 dias)	9,9%	13,6%	13,6%
Selic (5 anos)	9,9%	13,6%	13,6%
Selic (10 anos)	9,9%	13,6%	13,6%
Selic (15 anos)	9,9%	13,6%	13,6%
Selic (20 anos)	9,9%	13,6%	13,6%
Selic (25 anos)	9,9%	13,6%	13,6%
Selic (30 anos)	9,9%	13,6%	13,6%

Com Americanas e maior risco de crédito, lucro de bancos cai

Talita Moreira e Alvaro Campos De São Paulo

Com a crise da Americanas e o aumento do risco de crédito, num cenário de juros em alta, o resultado combinado dos três grandes bancos privados brasileiros escolheu em 2022. Juntos, Itaú, Unibanco, Bradesco e Santander registraram lucro de R\$ 64,266 bilhões, 7,31% menos que no ano anterior. Os problemas da varejista, que vieram a público no mês passado, fizeram estragos nos balanços dos 4º trimestre, derrubando os ganhos das instituições financeiras. De outubro a dezembro, o lucro somado dos três bancos foi de R\$ 19,552 bilhões, quase 38% abaixo do

verificado em igual período de 2021. Um dos motivos para o recuo foi a decisão dos bancos de já reforçar as reservas para fazer frente à perda de crédito que deverão ter com a Americanas. Os três, cuja exposição à companhia totaliza R\$ 11,4 bilhões, constituíram provisões de R\$ 7,2 bilhões para lidar com o caso. Não por acaso, as instituições financeiras travam uma guerra na Justiça para responsabilizar os culpados pelo que consideram ser uma fraude: Itaú e Bradesco foram mais conservadores, provisionando o equivalente a 100% de sua exposição à Americanas. O Santander, por sua vez, separou apenas 39% para cobrir eventuais perdas.

O colapso da Americanas, no entanto, não é o único fator a explicar a queda dos lucros. No total, Itaú, Bradesco e Santander tiveram mais de R\$ 32 bilhões em despesas com provisões para devedores duvidosos no 4º trimestre e R\$ 88,526 bilhões em 2022, altas de 126,09% e de 80,21% em relação aos mesmos períodos de 2021. O crédito seguiu forte no ano passado, num quadro de reabertura da economia, mas o efeito dos juros em alta, para combater a inflação, começou a ser sentido especialmente na segunda metade do ano. A carteira de crédito dos três bancos subiu quase 10%, para R\$ 2,696 trilhões, mas a inadimplência, que havia caído às mínimas históricas no auge da pandemia, voltou a crescer, o que significa que o risco de crédito aumentou. Página C1

Estatais somam R\$ 37 bi em disputa no Carf

Beatriz Olivon De Brasília

Do mesmo tempo em que busca aumentar a arrecadação por meio do Carf, a União, do outro lado do balcão, acumula um grande passivo em disputas tributárias. Estatais e empresas de economia mista, como Petrobras, Banco do Brasil, BNDES, Infraero e Banco do Nordeste, discutem no órgão pelo menos R\$ 37 bilhões em autuações fiscais. A maior parte — cerca de R\$ 35 bilhões — é da Petrobras. A empresa tem dez processos em tramitação no Carf, informados à CVM. Em dois, que somam R\$ 5,7 bilhões, saiu derrotada na semana passada. A estatal deve recorrer ao Judiciário. Página E1

Impulso à equidade



A AKA, agência ligada ao grupo de publicidade e relações públicas WPP, vai abrir mil vagas em seu programa Soma+, plataforma para capacitação de jovens negros e indígenas para ingressar no mercado publicitário, diz Stacie Graham, diretora global de equidade racial da WPP. Página F7

Livraria Cultura tem falência decretada

Adriano Mattos, Laura Ignácio e João Basilio De São Paulo

A Justiça decretou a falência da Livraria Cultura, após descumprimento do plano de recuperação. A decisão aponta inadimplência de R\$ 1,6 milhão e afirma que o comportamento da empresa na reestruturação "beira o descaço". Considera, ainda, "indícios de fraude" por atos da livraria. Advogados da empresa não quiseram se manifestar. Ainda cabe recurso da decisão. Página B5

Lupi diz que fila do INSS só zera no fim do ano

Mathews Schuch e Edna Simão De Brasília

O ministro da Previdência, Carlos Lupi, disse ao Valor que espera acabar com a fila para concessão de benefícios no INSS até o fim do ano — o que significa analisar os pedidos em até 45 dias. Hoje, o total de requerimentos que aguardam resposta é de 1,2 milhão. Lupi também afirmou que quer reduzir pontos da reforma da Previdência, mas afirmou que a decisão caberá ao Congresso. Página A2

Ruído sobre meta da inflação afeta mercado

De Brasília

A possibilidade de o governo anteciper a redução da meta de inflação gerou ruídos na equipe econômica e levou as taxas de juros de longo prazo aos maiores níveis do ano, queda do Ibovespa e alta do dólar. O presidente do Banco Central, Roberto Campos Neto, já disse em público ser contra mudar as metas de inflação no curto prazo. Ontem, o presidente da Câmara, Arthur Lira (PP-AL), afirmou que a maioria dos parlamentares registaria alteração de autonomia do BC. Página A10

Leilão de transmissão



A Sterita Power Brasil, subsidiária do grupo de energia indiano, avalia todos os bens do próximo leilão de transmissão, previsto para junho, diz o CEO da empresa no país, Amitabh Prasad. Página B1

Anatel bloqueará acesso irregular a TV por internet

Rafael Bitencourt De Brasília

A Anatel vai bloquear servidores de internet que oferecem sinal clandestino para acesso irregular a canais de TV por assinatura ou conteúdo de plataformas de streaming. A medida ocorrerá a partir da análise de denúncias contra serviços de aparelhos do tipo TV Box ou caixinhas de decodificação não certificadas. O Brasil possui de 5 milhões a 7 milhões desses equipamentos em operação. Página A8

Antropólogo atribui crise à 'desgovernança de Bolsonaro'

Daniela Chiaretti De São Paulo

Um dos criadores da ONG Comissão Póli-Yanomami, em 1978, responsável pela homologação da Terra Indígena Yanomami, em Roraima, após 14 anos de intensa campanha nacional e internacional, o antropólogo Francis Bruce Albert atribui a situação atual dos yanomamis — "a pior em 50 anos" — a duas causas, "impredizíveis": a mortífera "desgovernança" do ex-presidente Jair Bolsonaro. A primeira delas, afirma, foi a "abertura escancarada da terra indígena Yanomami a verdadeiras empresas-piratas de extração de ouro e cassiterita". A outra, o "cínico desmantelamento de todas as estruturas assistenciais — ambientais, sociais e sanitárias —, na TI Yanomami e na Autarquia em geral. Foi me referido à Fundação Nacional dos Povos Indígenas (Funai), à Secretaria Especial de Saúde Indígena (Secsa) e ao Instituto Brasileiro do Meio Ambiente e dos Recursos Naturais Renováveis (Ibama)". Albert afirma que, apesar da atuação do novo governo no socorro aos yanomamis e na repressão ao garimpo ilegal, "a dramática situação de saúde e desnutrição causada pela invasão da mineração ilegal e a desestruturação da base de subsistência indígena estão longe de ser resolvidas". Página A14

JHSF
RESERVENAS
FASANO
CIDADE JARDIM
UM
EMPREENHIMENTO
COMPLETO
E EXCLUSIVO
PENSADO
PARA FAMÍLIA.
Veja nas páginas A6 e A7.

Fecomércio RN
Sesc Senac IFC

MIXMÍDIA

GRÁFICOS

