



**CLIPPING E CURADORIA DE NOTÍCIAS
31.01.2023**

ÍNDICE

1. [RELATÓRIO](#)

Notícias Sistema Fecomércio RN:

2. [Ballet do Sesc RN está com matrículas abertas para 2023](#)

3. [Sesc RN divulga programação especial de Carnaval](#)

4. [Quinteto Violado e Khrystal são atrações do projeto Seis e Meia no dia 8 de fevereiro](#)

5. [Carnaval 2023 no RN tem programação extensa; confira](#)

Notícias de Interesse:

6. [Bandeira de energia em fevereiro não terá valor extra na conta de luz](#)

7. [Agência confirma bandeira verde de energia em fevereiro; veja o que muda na conta](#)

8. [IGP-M sobe 0,21% em janeiro, após alta de 0,45% em dezembro, diz FGV](#)

9. [IGP-M sobe 0,21% em janeiro, após alta de 0,45% em dezembro, diz FGV](#)

10. [Mercado financeiro eleva projeção da inflação de 5,48% para 5,74%](#)

11. [Mercado financeiro eleva projeção da inflação de 5,48% para 5,74%](#)

12. [Mercado financeiro eleva projeção da inflação de 5,48% para 5,74%](#)

13. [Mercado financeiro eleva projeção da inflação de 5,48% para 5,74%](#)

14. [CNC: Carnaval deverá movimentar R\\$ 8,18 bilhões no turismo, 26,9% acima de 2022](#)

15. [Com novo salário mínimo, contribuição de MEIs e outros profissionais ao INSS sobe; veja](#)

16. [Com novo salário mínimo, contribuição de MEIs e outros profissionais ao INSS sobe; veja](#)

17. [Com novo salário mínimo, contribuição de MEIs e outros profissionais ao INSS sobe; veja](#)

18. [Capas de Jornais](#)

19. [GRÁFICOS](#)

RELATÓRIO

O Serviço Social do Comércio do Rio Grande do Norte (**Sesc RN**) abriu inscrições para turmas do Ballet em 2023, nas unidades Cidade Alta e Zona Norte, em Natal. As turmas começam no dia 1º de fevereiro.

A tradicional Prévia Carnavalesca do Sesc será realizada este ano no Sesc Zona Norte, no primeiro domingo do mês, dia 05, das 09h às 15h30. O repertório contará com clássicos do carnaval nas apresentações da Orquestra do Papão e de Sueldo Soares

O grupo nordestino, grupo Quinteto Violado e a cantora potiguar Khrystal, com mais tempo em atividade ininterrupta desembarca em Natal com o show Tempo — 50 Anos do Quinteto Violado. No palco, Marcelo Melo (vocal e violão), Ciano Alves (flauta), Roberto Medeiros (bateria e voz), Dudu Alves (teclado e voz) e Sandro Lins (baixo).

O Carnaval de 2023 no Rio Grande do Norte não ficará para trás. Juntando o clima do verão e o povo animado, os festejos mais esperados do ano serão imbatíveis. As prefeituras municipais já preparam programações gratuitas para a população, assim como o setor privado – que tem divulgado diversas atrações de renome nacional.

A Agência Nacional de Energia Elétrica (Aneel) confirmou que não haverá cobrança extra nas contas de luz em fevereiro, com a manutenção da Bandeira Verde. Apesar disso, a Neoenergia Cosern chamou atenção para a necessidade de adoção de consumo consciente de energia elétrica, em razão do verão e do aumento do calor com consequente ampliação de aparelhos de ar-condicionado e ventiladores.

O IGP-M (Índice Geral de Preços – Mercado) registrou alta de 0,21% em janeiro, após subir 0,45% no mês anterior, informou nesta segunda-feira (30) o Instituto Brasileiro de Economia da Fundação Getulio Vargas (Ibre-FGV). Em 12 meses, o índice acumula alta de 3,79%.

A previsão do mercado financeiro para o Índice Nacional de Preços ao Consumidor Amplo (IPCA), considerada a inflação oficial do país, subiu de 5,48% para 5,74% para este ano.

Com a pandemia de covid-19 para trás, o feriadão do Carnaval, uma das principais datas para o turismo nacional, deverá movimentar R\$ 8,18 bilhões neste ano, conforme estimativa da Divisão de Economia e Inovação da Confederação Nacional do Comércio de Bens, Serviços e Turismo (CNC). Se confirmada a projeção, a receita de negócios associados ao turismo, como bares, restaurantes e hotéis, será 26,9% acima da registrada em 2022, em valores já atualizados pela inflação.

Os valores de contribuição previdenciária ao Instituto Nacional do Seguro Social (INSS) para profissionais que contribuem de forma individual —que inclui autônomos— ou facultativa vão subir a partir de fevereiro.

Ballet do Sesc RN está com matrículas abertas para 2023

Link	http://www.blogdajuliska.com.br/ballet-do-sesc-rn-esta-com-matriculas-abertas-para-2023
Data da publicação	30/01/2023
Veículo	BLOG DA JULISKA
Classificação	POSITIVO

Ballet do **Sesc RN** está com matrículas abertas para 2023

O Serviço Social do Comércio do Rio Grande do Norte (**Sesc RN**), instituição do Sistema Fecomércio, está com inscrições abertas para as turmas do Ballet em 2023, nas unidades Cidade Alta e Zona Norte, em Natal. As turmas começam no dia 01 de fevereiro, com valores a partir de R\$ 35,00 por mês para associados.

O Ballet do **Sesc** tem mais de 30 anos desenvolvimento, fomento e incentivo no segmento da dança no RN. As salas de aula são climatizadas e contam com estrutura exigida para a prática, com piso, linóleo, barras e espelhamento. Enquanto que os valores variam de acordo com a categoria da credencial do aluno, entre R\$ 35,00 para Trabalhadores do Comércio a R\$ 90,00 para o Público em Geral.

As turmas são de acordo com a faixa etária e experiência na dança, com avaliação dos professores em duas unidades do Sesc. No ato da matrícula, o inscrito terá uma aula nivelamento, que definirá o conhecimento prático e, conseqüentemente, a turma a ser inserido.

A Zona Norte conta com categoria Baby (4 a 5 anos de idade), Pré-Ballet (6 e 7 anos), 1º Ano (8 a 17 anos de idade), 2º Ano (praticantes com noções de dança) e Ballet Adulto (acima de 18 anos). Na unidade Cidade Alta, além do Baby, 1º Ano e Adulto, as categorias são: 2º Ano (8 a 9 anos de idade), 3º Ano (9 a 10 anos de idade), 4º Ano (10 a 11 anos) e Ballet Sênior (acima de 60 anos de idade).

Os alunos matriculados poderão participar do espetáculo de final de ano, um evento de celebração muito aguardado pelos bailarinos e bailarinas do Ballet do Sesc todos os anos.

Sesc RN divulga programação especial de Carnaval

Link	http://paulojuniornr.blogspot.com/2023/01/sesc-rn-divulga-programacao-especial-de.html
Data da publicação	30/01/2023
Veículo	BLOG PAULO JÚNIOR
Classificação	POSITIVO

Sesc RN divulga programação especial de Carnaval



O Serviço Social do Comércio (**Sesc RN**) preparou uma programação carnavalesca que contempla todos os finais de semana do mês de fevereiro. De sexta a domingo, os foliões potiguares poderão curtir

apresentações musicais que vão desde orquestras de frevo a bandas de samba e axé.

A tradicional Prévia Carnavalesca do **Sesc** será realizada este ano no **Sesc Zona Norte**, no primeiro domingo do mês, dia 05, das 09h às 15h30. O repertório contará com clássicos do carnaval nas apresentações da Orquestra do Papão e de Sueldo Soares. O evento também terá uma programação para as crianças, com um espaço kids recheado de brincadeiras e atividades como pintura de rosto, escultura de balões e interação com personagens infantis da Cia Era Uma Vez – tudo isso acompanhado de muita música com a banda Clarinkids.

Além de estimular a celebração cultural do carnaval potiguar, a Prévia Carnavalesca também terá um propósito solidário. Para garantir a entrada no evento, o público geral que não possua a credencial do Sesc deverá doar 1kg de alimento não perecível, que será distribuído posteriormente para instituições beneficentes cadastradas no Programa Mesa Brasil.

Já os natalenses que costumam almoçar no restaurante do **Sesc Rio Branco**, podem separar as fantasias e adereços para os dias 03 e 17 de fevereiro. A tradicional feijoada das sextas-feiras terá um ritmo ainda mais animado nesses dias, com a apresentação de Orquestra de Frevo, das 11:30 às 13:30, como parte do projeto Letra & Música. Além de aproveitar as delícias preparadas pela equipe de

nutrição do Sesc, o “sextou” estará garantido com uma boa música ao vivo.

No interior a programação também será intensa. Em Mossoró, todas as sextas-feiras do mês terão edições do Letra & Música com apresentações carnavalescas. Já os Domingos Recreativos serão no dia 05 e 26, também temáticos. Em Caicó, serão dois Domingos Recreativos, um no dia 05 e o outro no dia 12, e as sextas-feiras de Letra & Música serão as dos dias 03 e 10 de fevereiro.

Confira abaixo a programação completa para cada unidade, com dias, horários, valores das entradas e atrações musicais de cada evento:

PRÉVIA CARNAVALESCA DO SESC - SESC ZONA NORTE

DATA: 05/02/2023

HORÁRIO: 09h às 15h30

ATRAÇÕES MUSICAIS: SUELDO SOARES; BANDA CLARINKIDS; ORQUESTRA DE FREVO DO PAPÃO.

ENTRADA: Gratuita para credenciados Sesc e 1kg de alimento não perecível para não credenciados.

LETRA & MÚSICA - SESC RIO BRANCO

DATA: 03/02/2023

HORÁRIO: 11h30 às 13h30

ATRAÇÃO MUSICAL: ORQUESTRA DE FREVO DO XICO

ACESSO AO RESTAURANTE: Gratuito para todos os públicos

DATA: 17/02/2023

HORÁRIO: 11h30 às 13h30

ATRAÇÃO MUSICAL: ORQUESTRA DE FREVO DO PAPÃO

ACESSO AO RESTAURANTE: Gratuito para todos os públicos

LETRA & MÚSICA - SESC MOSSORÓ

DATA: 03/02/2023

HORÁRIO: 19h às 22h

ATRAÇÃO MUSICAL: JULIANNO

ENTRADA: Gratuita para todos os públicos

DATA: 10/02/2023

HORÁRIO: 19h às 22h

ATRAÇÃO MUSICAL: CRIS DUARTE

ENTRADA: Gratuita para todos os públicos

DATA: 17/02/2023

HORÁRIO: 19h às 22h

ATRAÇÃO MUSICAL: SAMBA MIX E CONCEIÇÃO ANDRADE

ENTRADA: Gratuita para todos os públicos

DATA: 24/02/2023

HORÁRIO: 19h às 22h

ATRAÇÃO MUSICAL: SWING DA COR

ENTRADA: Gratuita para todos os públicos

DOMINGO RECREATIVO - SESC MOSSORÓ

DATA: 05/02/2023

HORÁRIO: 09h às 15h

ATRAÇÃO MUSICAL: RHAMON REAL E NARINHA LESSA

ENTRADA: Gratuita para credenciados Sesc e R\$10,00 para não credenciados.

DATA: 26/02/2023

HORÁRIO: 09h às 15h

ATRAÇÃO MUSICAL: AXÉ FEITIÇO E BALADA SERTANEJA

ENTRADA: Gratuita para credenciados Sesc e R\$10,00 para não credenciados.

LETRA & MÚSICA - SESC CAICÓ

DATA: 03/02/2023

HORÁRIO: 19h às 22h

ATRAÇÃO MUSICAL: A FURIOSA - ORQUESTRA DE FREVO

ENTRADA: Gratuita para todos os públicos.

DATA: 10/02/2023

HORÁRIO: 19h às 22h

ATRAÇÃO MUSICAL: BANDA RHAMON REAL

ENTRADA: Gratuita para todos os públicos.

DOMINGO RECREATIVO - SESC CAICÓ

DATA: 05/02/2023

HORÁRIO: 09h às 15h

ATRAÇÃO MUSICAL: DE BOAS NO FREVO

ENTRADA: Gratuita para credenciados Sesc e R\$10,00 para não credenciados.

DATA: 12/02/2023

HORÁRIO: 09h às 15h

ATRAÇÃO MUSICAL: DÃO AMADO

ENTRADA: Gratuita para credenciados Sesc e R\$10,00 para não credenciados.

Serviço:

O quê? Programação Carnavalesca do **Sesc RN**

Onde? **Sesc Zona Norte, Sesc Rio Branco, Sesc Mossoró e Sesc Caicó**

Quando? A partir de 03/02, até o final do mês.

Valores das entradas?

- Prévia Carnavalesca: Gratuito para credenciados Sesc e 1kg de alimento não perecível para não credenciados;
- Domingos Recreativos: Gratuito para credenciados Sesc e R\$10,00 para não credenciados;
- Letra & Música: Gratuito para todos os públicos.

Quinteto Violado e Khrystal são atrações do projeto Seis e Meia no dia 8 de fevereiro

Link	https://www.versatilnews.com.br/2023/01/quinteto-violado-e-khrystal-sao-atracoes-do-projeto-seis-e-meia-no-dia-8-de-fevereiro/
Data da publicação	30/01/2023
Veículo	BLOG VERSÁTIL NEWS
Classificação	POSITIVO

Quinteto Violado e Khrystal são atrações do projeto Seis e Meia no dia 8 de fevereiro

Com ingressos a partir de R\$ 30,00 à venda na bilheteria do Teatro Riachuelo e no site uhuu.com, o projeto Seis e Meia inicia sua Temporada 2023 com o grupo Quinteto Violado e a cantora potiguar Khrystal. O show será dia 8 de fevereiro (quarta-feira), às 19h.

O grupo nordestino com mais tempo em atividade ininterrupta desembarca em Natal com o show Tempo — 50 Anos do Quinteto Violado. No palco, Marcelo Melo (vocal e violão), Ciano Alves (flauta), Roberto Medeiros (bateria e voz), Dudu Alves (teclado e voz) e Sandro Lins (baixo).

Multi-instrumentista, compositora, intérprete e atriz, Khrystal tem 18 anos de estrada. A cantora potiguar trabalhou no filme “A luneta do Tempo”, de Aceu Valença, do qual recebeu indicação ao Kikito como melhor atriz coadjuvante, tem três discos lançados e já dividiu o palco com artistas como Elba Ramalho e Chico César.

Em Tempo, o conjunto faz uma compilação musical e afetiva de sua trajetória, iniciada em Fazenda Nova, no teatro Nova Jerusalém, onde foi batizado de Quinteto Violado por Robinson Pacheco, filho de Plínio Pacheco, idealizador, construtor e criador da cidade-teatro. Assim o público vai ouvir composições consagradas como Cavalo Marinho, Ofertório, Palavra acesa, Quero mais, Rio Capibaribe, Vaquejada — todas autorais —, as quais se juntam as versões de Asa branca (Luiz Gonzaga e Humberto Teixeira) e Disparada (Geraldo Vandré e Théo de Barros).

Após a criação, não demorou muito para o Quinteto a ganhar notoriedade e respeito de grandes nomes da MPB. Em 1972, no primeiro show de Gilberto Gil no Recife, após o exílio em Londres, foi convidado para assistir a um ensaio do Quinteto. O tropicalista se encantou de tal forma com o que ouviu que classificou aquele estilo musical, como “free nordestino”, ao tomar como referência a sonoridade e a liberdade poética. Na mesma época, houve o reconhecimento explícito de Caetano Veloso, Jorge Benjor e Luiz Gonzaga. O Rei do Baião classificou o arranjo do grupo para Asa Branca como o

mais criativo, entre todos os que tinha ouvido. Com carreira internacional, o Quinteto Violado tem sua obra registrada em 56 álbuns — entre LPs e CDs —, cinco DVDs e três livros.

O Projeto Seis e Meia tem o patrocínio da Unimed Natal, Arena das Dunas e Grupo Dunas, via Programa Djalma Maranhão da Prefeitura do Natal. E Grupo SterBom, via Lei Câmara Cascudo do Governo do RN. E também da **Fecomércio/SESC**, Instituto de Radiologia e Sicoob. O show é uma realização da Idearte Produções e SuperStar Promoções. Mais informações: @idearteproducoes.

Serviço:

Seis e Meia – Fevereiro 2023

Atrações: Quinteto Violado e Khrystal

Local: Teatro Riachuelo

Dia: 08 de fevereiro

Horário: 19 horas

Classificação indicativa: 12 anos

*menores de idade precisam estar acompanhados dos pais ou responsável autorizado.

Ingressos

R\$ 60,00 Frisas;

R\$ 80,00 Balcão Nobre;

R\$ 100,00 Plateia B;

R\$ 100,00 Plateia A;

*valores de inteira

% Descontos:

50% Meia Entrada (idosos a partir dos 60 anos, crianças de 2 a 14 anos, estudantes, ID Jovem, pessoas com deficiência, professores e doadores de sangue);

50% clientes Unimed Natal (1 ingresso);

50% titulares do Cartão Nordeste (1 ingresso);

50% assinantes Tribuna do Norte (2 ingressos, apenas na bilheteria);

50% assinantes Cabo Telecom (2 ingressos, apenas na bilheteria);

50% clientes Sicoob (2 ingressos, apenas na bilheteria);

30% titulares do Cartão Riachuelo (1 ingresso);

*descontos limitados e não cumulativos

Pontos de venda:

– Bilheteria do teatro (de terça a sábado, das 14h às 20h)

– @uhuuoficial

Realização: @idearteproducoes

Carnaval 2023 no RN tem programação extensa; confira

Link	https://agorarn.com.br/ultimas/carnaval-2023-no-rn-tem-programacao-extensa-confira/
Data da publicação	31/01/2023
Veículo	PORTAL AGORA RN
Classificação	POSITIVO

Carnaval 2023 no RN tem programação extensa; confira

As prefeituras municipais já preparam programações gratuitas para a população

Redação

31/01/2023 | 00:00



O Carnaval de 2023 no Rio Grande do Norte não ficará para trás - Foto: José Aldenir/Agora RN

O Carnaval de 2023 no Rio Grande do Norte não ficará para trás. Juntando o clima do verão e o povo animado, os festejos mais esperados do ano serão imbatíveis. As prefeituras municipais já

preparam programações gratuitas para a população, assim como o setor privado – que tem divulgado diversas atrações de renome nacional.

Confira a programação das cidades que já divulgaram a programação:

Natal

Ainda sem programação definida, o Carnaval de Natal já começa a se movimentar com prévias e ensaios de blocos. Nesta quinta-feira, dia 2 de fevereiro, será escolhido o Rei e Rainha do Carnaval 2023. A dupla será revelada às 19h, no Pátio da Funcarte, e haverá shows para o público. Os vencedores, além de receberem um cachê de R\$ 10 mil, também irão circular por todos os polos do Carnaval de Natal.

Os ensaios e prévias da festa já iniciam na primeira semana de fevereiro, antes do calendário oficial. O bloco Submarino Amarelo começou os ensaios na última quinta-feira 26. No dia 9 de fevereiro, fará outro, aberto ao público. Outros blocos estão com as prévias marcadas. A banda Frevo do Xico, do maestro Chico Bethoven, ensaia às quintas ao lado do colégio Atheneu até o início da festa. Outra banda com as datas de ensaios marcadas é a Banda Independente da Ribeira, que tocará todas as quartas-feiras com concentração do Espaço Cultural Ruy Pereira, Cidade Alta.

ENSAIOS:

- BLOCO SUBMARINO AMARELO

DATA: 09 DE FEVEREIRO

LOCAL: PALCO ARMADO EM FRENTE AO SEBO LETRA &
MÚSICA

- SUVACO DO CARECA

DATA: 12 DE FEVEREIRO

LOCAL: A DEFINIR

PRÉVIAS:

- BLOQUINHO PATOTINHA (INFANTIL)

DATA: 12 DE FEVEREIRO

LOCAL: TEATRO RIACHUELO NATAL

- ME LEVA MAMÃE (INFANTIL)

DATA: 05 DE FEVEREIRO

LOCAL: ARENA DAS DUNAS

- SEGURA QUE DEU ONDA

DATA: 04 DE FEVEREIRO

LOCAL: SAÍDA DO DOM VINÍCIUS (NGELO VARELA - TIROL),
SEGUINDO PARA O AERoclUBE

- ENQUANTO CAMPOS CORRE SALES SÓ CAMINHA

DATA: 11 DE FEVEREIRO

LOCAL: A DEFINIR

- BLOCO CARNASINSP

DATA: A DEFINIR

LOCAL: RUA PRINCESA ISABEL E ESPAÇO CULTURAL RUY PEREIRA

- BLOCO KD XOXÓ

DATA: 10 DE FEVEREIRO

LOCAL: SAÍDA - PRAÇA AUGUSTO LEITE. CHEGADA - AERO CLUBE

- NEM SE ACABA NEM FICA POUCO

DATA: 11 DE FEVEREIRO

LOCAL: AERO CLUBE

- SE PARAR EU CAIO

DATA: 14 DE FEVEREIRO

LOCAL: CONCENTRAÇÃO LARGO DO ATHENEU, DESFILE PELAS RUAS DE PETRÓPOLIS E CHEGADA NO CLUBE AMÉRICA

OUTROS ENSAIOS E PRÉVIAS

- FREVO DO XICO

DATAS: 26/01, 02 E 09/02

LOCAL: CONFEITARIA ATHENEU, 19H

- BANDA INDEPENDENTE DA RIBEIRA

DATAS: 25/01, 01 E 08/02*

LOCAL: ZÉ REEIRA, BARDALOS, **RELÓGIO DO SESC** E BURACO

DA CATITA , 19H

* PIZZARIA CALÍGULA

- BLOCO NAZI VAI À RIBEIRA

DATA: 04/02

LOCAL: BAR DO PEDRINHO, 14H

Parnamirim

O Carnaval do litoral tomará a orla de Pium e Pirangi. A programação conta com cantores regionais e grandes nomes da música nacional. A abertura da programação será no dia 12 de na Arena Show Parnamirim, mesmo local da Arena Ecomax, com o show de Wesley Safadão e entrada gratuita, a partir das 17h. Do dia 17 até 22, os shows terão início às 18h. Além de Safadão, estão confirmados os cantores Felipe Amorim, Luan Estilizado, Serginho Pimenta Nativa, Michele Andrade, Aduílio Mendes, Henry Freitas, Guilherme Ferri e a banda Circuito Musical.

A festa do litoral sul contará com atrações em três polos: a Praça São Sebastião, trios e pranchões na Avenida Márcio Marinho, em Pirangi, e no polo Pium. Além disso, o município também contará com 36 locais, Blocos de Rua, 36 Orquestras de Frevo, Troças e o tradicional Bloco das Virgens.

12/02 – Wesley Safadão

17/02 – Felipe Amorim

18/02 – Luan Estilizado e Serginho Pimenta Nativa

19/02 – Michele Andrade

20/02 – Circuito Musical e Aduílho Mendes

21/02 – Henry Freitas e Guilherme Ferri

Caicó

Após dois anos, Caicó retorna com o “Maior Carnaval de Todos os Tempos”. Com 10 dias de festa, a programação definida para 2023 vem com tudo. Durante o período de 15 a 22 de fevereiro, a cidade estará pronta para receber foliões de diversos lugares do país. Conhecida por ser uma cidade muito hospitaleira, Caicó é referência no Carnaval e, neste ano, a Prefeitura promete um ambiente organizado e com uma rica programação.

Os bloquinhos de carnaval mais tradicionais da região percorrem as principais ruas da cidade. A programação privada traz ao interior nomes de destaque do cenário nacional. Xand Avião, Mari Fernandes e Raí Saia Rodada desembarcam em Caicó prometendo muita festa aos milhares de foliões que visitam a cidade durante o período festivo. Uma das apostas do evento em 2023 é o polo multicultural.

Prévias

28 jan – Pré-Carnaval (Rogerinho – Tony Farra – NV Pesadão | Clube Pingo D’água – 22h)

29 jan – Prévia Carnavalesca (Furiosa de Caicó – Yuri Misaeljan |

AABB – 12h)

04 fev – Bloquinho da Sol (Solange Silva – Tiaguinho Detona |
Dubay Recepções – 16h)

04 fev – Prévia da LM (Dodô Pressão – NV Pesadão – Yuri – DJ
Tiago | Clube Pingo D'água – 22h)

11 Fev – Mais Bloquinho (Renata Falcão – Cristal – Rita Rubão –
DJ Gabriel | Em frente a Casa do Artesão – 16h)

11 fev – Bloquinho Pula Pula (Solange Silva & Liga da Folia |
Coreto 16h)

12 Fev – Vem Carnaval (Naldinho Cunha | Coreto 20h)

Quarta (15 Fev)

Bloco do Magão (Camburão na Folia | ilha de Santa – 18h)

Orquestra Flor de Mandacaru | Arco no Triunfo – 19h

Market Folia (Marquinhos Carrera & Sakulejo – Guilherme e
Pedrinho – Solange Silva – Manu Arrocharme | Coreto – 21h)

Quinta (16 fev)

Bloco do Magão (PsiFolia e Profissionais da Saúde | Ilha de Sant
Ana – 18h)

Bloco Treme Treme (Kanelinha e CPI da Folia | Centro
Administrativo – 21h)

Bloco Canguru (Lucas Boquinha | Centro Administrativo -22h30)

Sexta (17 fev)

Bloco do Magão (As Quengas do Magão | Ilha de Sant'Ana – 18h)
Bloco da Furiosa (Furiosa de Caicó | Em Frente a Empório – 20h)
Carvoeiro (Guilherme e Pedrinho | 19h30)
Bloco Treme Treme (Marquinhos Carrera & Sakulejo | Centro Administrativo – 21h)
Bloco Canguru (Banda Grafith | Centro Administrativo – 22h30)

Sábado (18 Fev)

Troça da Serpente (Casa de Pedra | Lateral da Ilha de Sant'Ana – 9h)
Polo Multicultural (Flor de Mandacaru – Kanelinha – Evan | Em frente a Casa do Artesão – 9h às 17h)
Quentura do Frevo (Orquestra Flor de Mandacaru | Arco do Triunfo – 12h)
Encontro dos Blocos (Guilherme e Pedrinho – Fabinho Miranda – Dj Wallace – Dale Pablito – Caso Sério | Praça do Coreto – 14h)
Carvoeiro (Arthur Kaxopa – Tiaguinho Detona – Filipe Warley | 14h às 23h30)
Bloco do Magão (O Magão a todo vapor | Ilha de Sant'Ana – 18h)
Aroma CarnaRock (Banda Moby Dick | Bar dos Doidos (Praça de Alimentação) – 18h)
Bloco da Furiosa (Furiosa de Caicó | Em frente a Empório – 20h)
Bloco Treme Treme (Guilherme Ferri | Centro Administrativo – 21)
Bloco Canguru (Atração Suepresa | Centro Administrativo – 22h30)

Domingo (19 fev)

Polo Multicultural (Bloco do Magão – Solange Silva – Jonny Dantas | Em frente a casa do artesão – 9h às 17h)

Quentura do Frevo (Orquestra Flor de Mandacaru | Arco do Triunfo – 12h)

Frevo do Meio Dia (Furiosa de Caicó | Arco do Triunfo – 12h30)

Arena Carnaval (Xand – Henry – Iguinho e Lulinha | AABB – 14h)

Carvoeiro (Danyllo – Guilherme e Pedrinho – Evan | 14h às 23h30)

Bloco do Magão (O Papangú | ilha de Sant’ana – 18h)

Bloco da Furiosa (Núzio | Em frente a Empório 20h)

Bloco Treme Treme (Solange Silva | Centro Administrativo 21h)

Bloco Canguru (Circuito Musical | Centro Administrativo – 22h30)

Segunda (20 fev)

Troça da Serpente | Casa de Pedra (Lateral talha de Sant’Ana) – 9h

Polo Multicultural (Furiosa – Max-O – Bando da Pedra do Sol – Sertão Sangrento | Em frente a Casa do Artesão – 9h às 17h)

Quentura do Frevo (Orquestra Flor de Mandacaru | Arco de Triunfo – 12h)

Frevo do Meio Dia (Alinne Reis | Arco do Triunfo – 12h30)

Carvoeiro (Luis Carlos – Max – Filipe Warley | 14h às 23h30)

Arena Carnaval (Mari – Raí – Felipe Amorim | AABB – 14h)

Bloco do Magão (Melhor Idade | Ilha de Sant'Ana – 18h)
Bloco da Furiosa (Naldinho Cunha | Em frente a Empório – 20h)
Bloco Treme Treme (Litto Lins | Centro Administrativo – 21h)
Bloco Canguru (Júnior Bahya | Centro Administrativo – 22h30)

Terça (21 fev)

Polo Multicultural (Os Bambas – Marquinhos Carrera & Sakulejo – Tiaguinho Detona | Em frente a Casa do Artesão – 9h às 17h)

Quentura do Frevo (Orquestra Flor de Mandacaru | Arco do Triunfo – 12h)

Frevo do Meio Dia | Arco do Triunfo – 12h30

Bloco do Magão (Pegadinha do Ala Ursa | Ilha de Sant'Ana – 18h)

Bloco da Furiosa (Furiosa de Caicó | Em frente a Empório – 20h)

Bloco Treme Treme (Vivi Lima | Centro Administrativo – 21h)

Bloco Canguru (Bruno Martins | Centro Administrativo – 22h30)

Quarta (22 fev)

Bloco do Magão (Camburão Folia | Ilha de Sant'Ana – 18h)

Apodi

Recheada de atrações nacionais como Matheus & Kauan, Dilsinho e Matheus Fernandes, a cidade de Apodi também promove um dos principais Carnavais do Rio Grande do Norte. O tradicional período festivo, que neste ano inicia a partir 17 de

fevereiro e vai até o dia 21, promete atrações gratuitas durante toda a programação.

A cidade do Oeste potiguar, com o slogan “Uma Festa de Todos os Sons”, recebe ainda Solange Almeida, Toni Garrido, o grupo É o Tchan, e a dupla de Rafa & Pipo Marques para animar os foliões.

Quem não vai faltar também é a tradicional Banda Grafith, que se apresenta no sábado, dia 18.

17 Fev – Banda Inala | Danilo Nikson | Gaxinin (Praça Robson Lopes – A partir das 22h)

18 Fev – No Trio (Aline Reis | Praça Robson Lopes – concentração a partir das 17h) | Palco (André Luví | Grafith | Solange Almeida – 23h)

19 Fev – No Trio (É o Tchan | BR 405 (próximo à AABB) – Concentração a partir das 17h) | Palco (Danilo Nikson | Toni Garrido | Japãozin – 23h)

20 Fev – No Trio (Dan Aventura | BR 405 (próximo à AABB) – Concentração a partir das 17h) | Palco (Renata Falcão | Rafa e Pipo Marques | Dodô Pressão – 23h)

21 Fev – No Trio (Matheus Fernandes | BR 405 (próximo à AABB) – Concentração a partir das 17h) Palco (Dilsinho | Matheus e Kauan | Dário Villa – 23h)

Macaíba

Após 27 anos sem promover evento de carnaval, “A alegria está de volta” a cidade Macaíba nos dias 17, 18, 19 e 20 de fevereiro de 2023. Serão quatro dias de muita festa para quem deseja festejar com as atrações na região metropolitana da capital.

Ricardo Chaves, Thabata e Som e Balanço agitam na abertura, dia 17. Tony Farra e Placillio Diniz comandam o sábado, dia 17. No domingo, 18, a banda Pretta e Igor Karuzo convocam os macaíbenses para dançar swigüeira. No domingo, 20, o último dia de programação fica por conta do JS e o Piseiro, e o Swing dos Plays.

17 Fev – Ricardo Chaves | Thábata | Renan Miranda | Som e Balanço – Centro (19h) – Concentração com paredão Viúva Negra

18 Fev – Tonny Farra | Placílio Diniz | Jakcson e Jaline – Centro (18h30) – Concentração com paredão Viúva Negra

18 Fev – Bichões do Forró | Itinho | Nelson Moreno – Cajazeiras (18h30)

19 Fev – Banda Pretta | Igor Karuzo | Rony Pisadinha – Traíras (16h) – Concentração com paredão Viúva Negra

20 Fev – Js e o Piseiro | Swing dos Plays – Capoeiras

Areia Branca

O Carnaval 2023 de Areia Branca será realizado de 17 a 22 de fevereiro com nove atrações em seis dias de folia e muita animação. O anúncio oficial foi realizado na praia de Ponta do

Mel durante a festa de São Sebastião, padroeiro da comunidade, e presença da banda Grafith, que também abrirá o Circuito Praia /Centro no sábado 18 em Areia Branca.

Entre as principais atrações estão Grafith, Solange Almeida, Henry Freitas, Hungria, Dan Ventura, Rafa & Pipo Marques, Dodô Pressão, Muny Santos, o mossoroense Nuzio Medeiros e os artistas da terra que participam de todos os eventos realizados pela Prefeitura de Areia Branca a exemplo da Festa de Agosto, Kitfest e Festival do Atum.

Sexta-Feira (17 fev)

Largo da Prefeitura

18 horas – Desfile das Escolas de Samba

Unidos de Vila São João

Império da Costa Branca

Ginásio Rosário Cabral

20 horas – Final do Campeonato de Blocos

Trio Elétrico (Circuito Ginásio /Santuário)

23 horas – Kamarguinho

Sábado (18 fev)

Praia de Upanema

13 horas – Escolha do Rei Momo e da Rainha do Carnaval

15 horas – Boteco dos Amigos

Circuito Praia / Santuário

17 horas – Grafith

Largo Geralda Cruz

22 horas – Bota pra Torar

Meia-noite – Henry Freitas

Domingo (19 fev)

Praia de Upanema

15 horas – Lieberth Rodrigues

Circuito Praia / Santuário

17 horas – Dan Ventura

Largo Geralda Cruz

22 horas – Fernanda Azevedo

Meia-noite- Hungria

Segunda – Feira (22 fev)

Centro

16 horas – Paredão Viúva Negra + Orquestra de Frevo

Bloco “A Soma dá + 300”

Largo Geralda Cruz

19 horas – Rafa & Pipo Marques

21 horas – Muny Santos

23 horas – Ciell Duarte (Pai-d’égua)

Terça-feira (21 fev)

Praia de Upanema

15 horas – Som da Ilha

Circuito Praia / Santuário

17 horas – Solange Almeida

Largo Geralda Cruz

21 horas – Gil Moral

23 horas – Nuzio Medeiros

01 hora – Dodô Pressão

Quarta-Feira (22 fev)

Ponta do Mel

17 horas – Paredão-Viúva Negra

Mela Mel

Bandeira de energia em fevereiro não terá valor extra na conta de luz

Link	https://defato.com/mossoro/106528/bandeira-de-energia-em-fevereiro-nao-ter-valor-extra-na-conta-de-luz
Data da publicação	30/01/2023
Veículo	PORTAL DE FATO
Classificação	NOTÍCIA DE INTERESSE

Bandeira de energia em fevereiro não terá valor extra na conta de luz

Crédito da foto: Neoenergia Cosern



Economize energia

Agência Nacional de Energia Elétrica (Aneel) confirmou, no dia 27 de janeiro, que não haverá cobrança extra nas contas de luz em fevereiro, com a manutenção da Bandeira Verde. Apesar disso, a Neoenergia Cosern chama a atenção para a necessidade de adoção de consumo consciente de energia elétrica, em razão do verão e aumento do calor com consequente ampliação do uso de aparelhos de ar-condicionado e ventiladores.

A Neoenergia Cosern lembra que, mesmo com essas condicionantes, é possível reduzir ainda mais o valor da conta de luz. Além disso, o cliente contribui com o meio ambiente evitando desperdícios com a adoção de pequenas mudanças de hábitos que o transformam em um consumidor de energia elétrica consciente.

Ana Mascarenhas, superintendente de Eficiência Energética da Neoenergia, lembra que é necessário observar a existência do Selo Procel na aquisição de novos equipamentos. O Selo é a garantia de que os produtos consomem menos energia elétrica.

Confira mais dicas de consumo consciente de energia elétrica:

Ar-condicionado e ventilador

O recomendado é manter a temperatura do aparelho entre 23°C e 25°C e programar o desligamento automático durante a madrugada. A outra opção é adquirir aparelhos com a tecnologia Inverter, onde há melhor uso do compressor. Outro detalhe importante é conferir se a manutenção do aparelho está em dia e limpar filtros e saídas de ar a cada duas semanas.

As recomendações para quem vai comprar um ar-condicionado são de optar por modelos Split, que são mais eficientes do que os de janela. Além disso, os que são dotados de tecnologia Inverter são até 60% mais econômicos por adotarem um sistema que não desliga completamente o compressor de ar durante o uso, evitando picos de energia. É essencial identificar a capacidade mais adequada do aparelho para as características do ambiente. A instalação deve ser feita, preferencialmente, em paralelo ao lado de maior dimensão do cômodo e no alto.

Após a refrigeração do espaço, o consumidor pode recorrer aos ventiladores de teto, que são mais econômicos, para circular o ar e manter o clima agradável. Quanto maior a velocidade, maior o consumo.

Chuveiro elétrico

Deve ser mantido desligado ou na opção verão, que consome até 30% menos energia. Além disso, deve-se tomar banhos rápidos, e desligar a água quando estiver ensaboando. Por segurança, a orientação é sempre usar resistências originais, pois as inadequadas podem elevar o consumo de energia e provocar sérios danos à instalação e ao chuveiro, causando risco de acidentes. A troca por aquecedor solar térmico é sempre recomendado.

Geladeiras

Para evitar o aumento do consumo, deve-se verificar a borracha de vedação e evitar colocar alimentos quentes. Outra orientação é manter o aparelho a pelo menos 10 centímetros de distância da parede, evitando que o calor aumente excessivamente na parte traseira. Deve-se abrir a geladeira o mínimo de vezes possível.

Iluminação natural e uso de LED

É importante manter janelas e cortinas abertas para utilizar a iluminação natural. Utilizar cores claras nas paredes e apagar as lâmpadas dos cômodos desocupados, com exceção daquelas que contribuem com a segurança também é importante. Quando precisar usar lâmpadas, escolher as de LED, que são cerca de 40% mais econômicas. O uso de lâmpadas LED traz uma série de benefícios, além de gerar economia de energia.

Elas possuem maior vida útil, com duração de aproximadamente 25 mil horas, enquanto as lâmpadas fluorescentes duram 15 mil horas. A tecnologia também causa

menos impacto ambiental. O LED não possui elementos tóxicos na sua composição, ao contrário das lâmpadas fluorescentes, que possuem mercúrio, gerador de resíduos prejudiciais ao meio ambiente quando essas são descartadas de maneira irregular em rios e aterros.

Agência confirma bandeira verde de energia em fevereiro; veja o que muda na conta

Link	http://www.tribunadonorte.com.br/noticia/agua-ncia-confirma-bandeira-verde-de-energia-em-fevereiro-veja-o-que-muda-na-conta/556837
Data da publicação	30/01/2023
Veículo	SITE TRIBUNA DO NORTE
Classificação	NOTÍCIA DE INTERESSE

Agência confirma bandeira verde de energia em fevereiro; veja o que muda na conta

A Agência Nacional de Energia Elétrica (Aneel) confirmou que não haverá cobrança extra nas contas de luz em fevereiro, com a manutenção da Bandeira Verde. Apesar disso, a Neoenergia Cosern chamou atenção para a necessidade de adoção de consumo consciente de energia elétrica, em razão do verão e do aumento do calor com consequente ampliação de aparelhos de ar-condicionado e ventiladores.

Divulgação



A empresa lembrou que é possível reduzir ainda mais o valor da conta de luz. Além disso, o cliente contribui com o meio ambiente evitando desperdícios com a adoção de pequenas mudanças de hábitos que o transformam em um consumidor de energia elétrica consciente.

Ana Mascarenhas, superintendente de Eficiência Energética da Neoenergia, lembra que é necessário observar a existência do Selo Procel na aquisição de novos equipamentos. O Selo é a garantia de que os produtos consomem menos energia elétrica.

Confira dicas de consumo consciente de energia elétrica:

Ar-condicionado e ventilador

O recomendado é manter a temperatura do aparelho entre 23°C e 25°C e programar o desligamento automático durante a madrugada. A outra opção é adquirir aparelhos com a tecnologia Inverter, onde há melhor uso do compressor. Outro detalhe importante é conferir se a manutenção do aparelho está em dia e limpar filtros e saídas de ar a cada duas semanas.

As recomendações para quem vai comprar um ar-condicionado são de optar por modelos Split, que são mais eficientes do que os de janela. Além disso, os que são dotados de tecnologia Inverter são até 60% mais econômicos por adotarem um sistema que não desliga completamente o compressor de ar durante o uso, evitando picos de energia. É essencial identificar a capacidade mais adequada do aparelho para as características do ambiente. A instalação deve ser feita, preferencialmente, em paralelo ao lado de maior dimensão do cômodo e no alto.

Após a refrigeração do espaço, o consumidor pode recorrer aos ventiladores de teto, que são mais econômicos, para circular o ar e manter o clima agradável. Quanto maior a velocidade, maior o consumo.

Chuveiro elétrico

Deve ser mantido desligado ou na opção verão, que consome até 30% menos energia. Além disso, deve-se tomar banhos rápidos, e desligar a água quando estiver ensaboando. Por segurança, a orientação é sempre usar resistências originais, pois as inadequadas podem elevar o consumo de energia e provocar sérios danos à instalação e ao chuveiro, causando risco de acidentes. A troca por aquecedor solar térmico é sempre recomendado.

Geladeiras

Para evitar o aumento do consumo, deve-se verificar a borracha de vedação e evitar colocar alimentos quentes. Outra orientação é manter o aparelho a pelo menos 10 centímetros de distância da parede, evitando que o calor aumente excessivamente na parte traseira. Deve-se abrir a geladeira o mínimo de vezes possível.

Iluminação natural e uso de LED

É importante manter janelas e cortinas abertas para utilizar a iluminação natural. Utilizar cores claras nas paredes e apagar as lâmpadas dos cômodos desocupados, com exceção daquelas que contribuem com a segurança também é importante. Quando precisar usar lâmpadas, escolher as de LED, que são cerca de 40% mais econômicas. O uso de lâmpadas LED traz uma série de benefícios, além de gerar economia de energia.

Elas possuem maior vida útil, com duração de aproximadamente 25 mil horas, enquanto as lâmpadas fluorescentes duram 15 mil horas. A tecnologia também causa menos impacto

ambiental. O LED não possui elementos tóxicos na sua composição, ao contrário das lâmpadas fluorescentes, que possuem mercúrio, gerador de resíduos prejudiciais ao meio ambiente quando essas são descartadas de maneira irregular em rios e aterros.

IGP-M sobe 0,21% em janeiro, após alta de 0,45% em dezembro, diz FGV

Link	https://blogdeassis.com.br/2023/igp-m-sobe-021-em-janeiro-apos-alta-de-045-em-dezembro-diz-fgv/295161/
Data da publicação	30/01/2023
Veículo	BLOG DE ASSIS
Classificação	NOTÍCIA DE INTERESSE

IGP-M sobe 0,21% em janeiro, após alta de 0,45% em dezembro, diz FGV



O [IGP-M](#) (Índice Geral de Preços – Mercado) registrou alta de 0,21% em janeiro, após subir 0,45% no mês anterior, informou nesta segunda-feira (30) o Instituto Brasileiro de Economia da Fundação Getulio Vargas (Ibre-FGV). Em 12 meses, o índice acumula alta de 3,79%.

O resultado mensal veio em linha com a expectativa de analistas, segundo pesquisa da Reuters. Em janeiro de 2022, o índice havia subido 1,82%, com alta de 16,91% acumulada em 12 meses.

O índice é conhecido como “inflação do aluguel” por ser usado para reajustar grande parte de contratos do setor. Segundo o instituto, entre os índices componentes do IGP-M, o índice ao produtor segue registrando arrefecimento das pressões inflacionárias.

“O preço das matérias-primas brutas desacelerou de 2,09% para 1,55% e, entre os bens intermediários, cuja taxa passou de -0,30% para -1,06%, a queda foi intensificada diante do comportamento de combustíveis e lubrificantes para a produção, cujos preços

recuaram ainda mais passando de -2,26% para -5,05%", diz André Braz, Coordenador dos Índices de Preços, em nota de divulgação.

"Na contramão da inflação ao produtor segue a do consumidor, que passou de 0,44% para 0,61% em dezembro, por força do reajuste das mensalidades de escolas e cursos, cujos preços subiram em média 4,55%", afirma.

Composição do índice

O **Índice de Preços ao Produtor Amplo (IPA)** variou 0,10% em janeiro, após alta de 0,47% em dezembro. Na análise por estágios de processamento, a taxa do grupo Bens Finais caiu 0,05% em janeiro. No mês anterior, a taxa do grupo havia sido de -0,29%.

"A principal contribuição para este resultado partiu do subgrupo alimentos in natura, cuja taxa passou de -0,29% para 2,64%, no mesmo período. O índice relativo a Bens Finais, que exclui os subgrupos alimentos in natura e combustíveis para o consumo, variou 0,10% em janeiro, após queda de 0,09% no mês anterior", diz a pesquisa.

A taxa do grupo Bens Intermediários passou de -0,30% em dezembro para -1,06% em janeiro.

"O principal responsável por este movimento foi o subgrupo combustíveis e lubrificantes para a produção, cujo percentual passou de -2,26% para -5,05%. O índice de Bens Intermediários, obtido após a exclusão do subgrupo combustíveis e lubrificantes para a produção, caiu 0,21% em janeiro, ante alta de 0,13% em dezembro".

O estágio das Matérias-Primas Brutas subiu 1,55% em janeiro, após alta de 2,09% em dezembro.

"Contribuíram para alta menos intensa do grupo os seguintes itens: minério de ferro (16,32% para 9,26%), cana-de-açúcar (0,28% para -0,60%) e bovinos (1,55% para 0,65%). Em sentido oposto, destacam-se os seguintes itens: leite in natura (-4,75% para 0,22%) soja em grão (-1,52% para -0,92%) e milho em grão (-0,69% para 0,40%)".

O **Índice de Preços ao Consumidor (IPC)** subiu 0,61% em janeiro, após alta de 0,44% em dezembro.

"Cinco das oito classes de despesa componentes do índice registraram acréscimo em suas taxas de variação. A principal contribuição partiu do grupo Educação, Leitura e Recreação (-0,26% para 2,04%). Nesta classe de despesa, vale citar o comportamento do item cursos formais, cuja taxa passou de 0,00% em dezembro para 4,55% em janeiro".

Registraram decréscimo nas taxas de variação os grupos Alimentação (0,99% para 0,61%), Habitação (0,42% para 0,09%) e Vestuário (0,67% para 0,25%).

“Estas classes de despesa foram influenciadas pelos seguintes itens: hortaliças e legumes (9,75% para 2,10%), tarifa de eletricidade residencial (1,27% para -0,94%) e roupas (1,01% para 0,24%)”.

Já o **Índice Nacional de Custo da Construção (INCC)** variou 0,32% em janeiro, ante 0,27% em dezembro.

“Os três grupos componentes do INCC registraram as seguintes variações na passagem de dezembro para janeiro: Materiais e Equipamentos (0,37% para -0,26%), Serviços (0,43% para 0,53%) e Mão de Obra (0,16% para 0,77%)”.

Fonte: CNN Brasil

IGP-M sobe 0,21% em janeiro, após alta de 0,45% em dezembro, diz FGV

Link	https://www.cnnbrasil.com.br/business/igp-m-sobe-021-em-janeiro-apos-alta-de-045-em-dezembro-diz-fgv/
Data da publicação	30/01/2023
Veículo	CNN BRASIL
Classificação	NOTÍCIA DE INTERESSE

IGP-M sobe 0,21% em janeiro, após alta de 0,45% em dezembro, diz FGV

Em janeiro de 2022, o índice havia subido 1,82%, com alta de 16,91% acumulada em 12 meses; índice é conhecido como “inflação do aluguel” por ser usado para reajustar grande parte de contratos do setor



Entre os índices componentes do IGP-M, o índice ao produtor segue registrando arrefecimento das pressões inflacionárias
Marcos Santos/USP
Imagens

Da CNN

30/01/2023 às 08:06 | Atualizado 30/01/2023 às 08:26

O [IGP-M](#) (Índice Geral de Preços – Mercado) registrou alta de 0,21% em janeiro, após subir 0,45% no mês anterior, informou nesta segunda-feira (30) o Instituto Brasileiro de Economia da Fundação Getulio Vargas (Ibre-FGV). Em 12 meses, o índice acumula alta de 3,79%.

O resultado mensal veio em linha com a expectativa de analistas, segundo pesquisa da Reuters.

Em janeiro de 2022, o índice havia subido 1,82%, com alta de 16,91% acumulada em 12 meses.

O índice é conhecido como “inflação do aluguel” por ser usado para reajustar grande parte de contratos do setor.

Segundo o instituto, entre os índices componentes do IGP-M, o índice ao produtor segue registrando arrefecimento das pressões inflacionárias.

“O preço das matérias-primas brutas desacelerou de 2,09% para 1,55% e, entre os bens intermediários, cuja taxa passou de -0,30% para -1,06%, a queda foi intensificada diante do comportamento de combustíveis e lubrificantes para a produção, cujos preços recuaram ainda mais passando de -2,26% para -5,05%”, diz André Braz, Coordenador dos Índices de Preços, em nota de divulgação.

“Na contramão da inflação ao produtor segue a do consumidor, que passou de 0,44% para 0,61% em dezembro, por força do reajuste das mensalidades de escolas e cursos, cujos preços subiram em média 4,55%”, afirma.

Composição do índice

O **Índice de Preços ao Produtor Amplo (IPA)** variou 0,10% em janeiro, após alta de 0,47% em dezembro. Na análise por estágios de processamento, a taxa do grupo Bens Finais caiu 0,05% em janeiro. No mês anterior, a taxa do grupo havia sido de -0,29%.

“A principal contribuição para este resultado partiu do subgrupo alimentos in natura, cuja taxa passou de -0,29% para 2,64%, no mesmo período. O índice relativo a Bens Finais, que exclui os subgrupos alimentos in natura e combustíveis para o consumo, variou 0,10% em janeiro, após queda de 0,09% no mês anterior”, diz a pesquisa.

A taxa do grupo Bens Intermediários passou de -0,30% em dezembro para -1,06% em janeiro.

“O principal responsável por este movimento foi o subgrupo combustíveis e lubrificantes para a produção, cujo percentual passou de -2,26% para -5,05%. O índice de Bens Intermediários, obtido após a exclusão do subgrupo combustíveis e lubrificantes para a produção, caiu 0,21% em janeiro, ante alta de 0,13% em dezembro”.

O estágio das Matérias-Primas Brutas subiu 1,55% em janeiro, após alta de 2,09% em dezembro.

“Contribuíram para alta menos intensa do grupo os seguintes itens: minério de ferro (16,32% para 9,26%), cana-de-açúcar (0,28% para -0,60%) e bovinos (1,55% para 0,65%). Em sentido oposto, destacam-se os seguintes itens: leite in natura (-4,75% para 0,22%) soja em grão (-1,52% para -0,92%) e milho em grão (-0,69% para 0,40%)”.

O **Índice de Preços ao Consumidor (IPC)** subiu 0,61% em janeiro, após alta de 0,44% em dezembro.

“Cinco das oito classes de despesa componentes do índice registraram acréscimo em suas taxas de variação. A principal contribuição partiu do grupo Educação, Leitura e Recreação (-0,26% para 2,04%). Nesta classe de despesa, vale citar o comportamento do item cursos formais, cuja taxa passou de 0,00% em dezembro para 4,55% em janeiro”.

Registraram decréscimo nas taxas de variação os grupos Alimentação (0,99% para 0,61%), Habitação (0,42% para 0,09%) e Vestuário (0,67% para 0,25%).

“Estas classes de despesa foram influenciadas pelos seguintes itens: hortaliças e legumes (9,75% para 2,10%), tarifa de eletricidade residencial (1,27% para -0,94%) e roupas (1,01% para 0,24%)”.

Já o **Índice Nacional de Custo da Construção (INCC)** variou 0,32% em janeiro, ante 0,27% em dezembro.

“Os três grupos componentes do INCC registraram as seguintes variações na passagem de dezembro para janeiro: Materiais e Equipamentos (0,37% para -0,26%), Serviços (0,43% para 0,53%) e Mão de Obra (0,16% para 0,77%)”.

**Publicado por Ligia Tuon*

Mercado financeiro eleva projeção da inflação de 5,48% para 5,74%

Link	http://www.tribunadonorte.com.br/noticia/mercado-financeiro-eleva-projea-a-o-da-inflaa-a-o-de-5-48-para-5-74/556834
Data da publicação	30/01/2023
Veículo	SITE TRIBUNA DO NORTE
Classificação	NOTÍCIA DE INTERESSE

Mercado financeiro eleva projeção da inflação de 5,48% para 5,74%

A previsão do mercado financeiro para o Índice Nacional de Preços ao Consumidor Amplo (IPCA), considerada a inflação oficial do país, subiu de 5,48% para 5,74% para este ano.

Marcello Casal Jr/Agência Brasil



A previsão para o PIB ficou em 0,8% em 2023

A estimativa consta do Boletim Focus de hoje (30), pesquisa divulgada semanalmente pelo Banco Central (BC), em Brasília, com a expectativa de instituições financeiras para os principais indicadores econômicos.

Para 2024, a projeção da inflação ficou em 3,9%. Para 2025 e 2026, as estimativas são de inflação em 3,5%, para ambos os anos.

A previsão para 2023 está acima do teto da meta de inflação que deve ser perseguida pelo BC. Definida pelo Conselho Monetário Nacional (CMN), a meta é de 3,25% para este ano, com intervalo de tolerância de 1,5 ponto percentual para cima ou para baixo. Ou seja, o limite inferior é de 1,75% e o superior de 4,75%.

Da mesma forma, a projeção do mercado para a inflação de 2024 também está acima do centro da meta prevista, que é de 3%, também com os intervalos de tolerância de 1,5 ponto percentual.

Em carta ao Ministério da Fazenda, o Banco Central explicou que a inflação só ficará dentro da meta a partir de 2024, quando deverá se situar em 3%, e em 2025 (2,8%). Para esses dois anos, o CMN estabelece uma meta de 3% para o IPCA.

Em janeiro, o Índice de Preços ao Consumidor Amplo-15 (IPCA-15), que é a prévia da inflação, teve aumento de 0,55%, segundo o Instituto Brasileiro de Geografia e Estatística (IBGE).

Em 2022, o Índice Nacional de Preços ao Consumidor Amplo (IPCA), que mede a inflação oficial, fechou com uma taxa de 5,79% acumulada no ano. A meta estava em 3,5%, com a mesma margem de tolerância, e podia variar entre 2% e 5%.

Taxa de juros

Para alcançar a meta de inflação, o Banco Central usa como principal instrumento a taxa básica de juros, a Selic, definida em 13,75% ao ano pelo Comitê de Política Monetária (Copom). A taxa está no maior nível desde janeiro de 2017, quando também estava nesse patamar.

Para o mercado financeiro, a expectativa é de que a Selic encerre 2023 em 12,5% ao ano. Para o fim de 2024, a estimativa é de que a taxa básica caia para 9,5% ao ano. Já para 2025 e 2026, a previsão é de Selic em 8,5%, ao final dos dois anos.

Quando o Copom aumenta a taxa básica de juros, a finalidade é conter a demanda aquecida, e isso causa reflexos nos preços porque os juros mais altos encarecem o crédito e estimulam a poupança. Desse modo, taxas mais altas também podem dificultar a expansão da economia. Além da Selic, os bancos consideram outros fatores na hora de definir os juros cobrados dos consumidores, como risco de inadimplência, lucro e despesas administrativas.

Quando o Copom diminui a Selic, a tendência é de que o crédito fique mais barato, com incentivo à produção e ao consumo, reduzindo o controle sobre a inflação e estimulando a atividade econômica.

PIB e câmbio

A projeção das instituições financeiras para o crescimento da economia brasileira neste ano variou de 0,79% para 0,8%. Para 2024, a expectativa para o Produto Interno Bruto (PIB) - a soma de todos os bens e serviços produzidos no país - é de crescimento de 1,5%.

Para 2025 e 2026, o mercado financeiro estima expansão do PIB em 1,89% e 2%, respectivamente.

A expectativa para a cotação do dólar está em R\$ 5,25 para o final de 2023. Para o fim de 2024, a previsão é de que a moeda americana fique em R\$ 5,30.

Agência Brasil

Mercado financeiro eleva projeção da inflação de 5,48% para 5,74%

Link	https://www.jolrn.com.br/2023/01/30/mercado-financeiro-eleva-projecao-da-inflacao-de-548-para-574/
Data da publicação	30/01/2023
Veículo	BLOG JOLRN
Classificação	NOTÍCIA DE INTERESSE

Mercado financeiro eleva projeção da inflação de 5,48% para 5,74%

A previsão para o PIB ficou em 0,8% em 2023.

0



A previsão do mercado financeiro para o Índice Nacional de Preços ao Consumidor Amplo (IPCA), considerada a inflação oficial do país, subiu de 5,48% para 5,74% para este ano.

A estimativa consta do Boletim Focus de hoje (30), pesquisa divulgada semanalmente pelo Banco Central (BC), em Brasília, com a expectativa de instituições financeiras para os principais indicadores econômicos.

Para 2024, a projeção da inflação ficou em 3,9%. Para 2025 e 2026, as estimativas são de inflação em 3,5%, para ambos os anos.

A previsão para 2023 está acima do teto da meta de inflação que deve ser perseguida pelo BC. Definida pelo Conselho Monetário Nacional (CMN), a meta é de 3,25% para este ano, com intervalo de tolerância de 1,5 ponto percentual para cima ou para baixo. Ou seja, o limite inferior é de 1,75% e o superior de 4,75%.

Da mesma forma, a projeção do mercado para a inflação de 2024 também está acima do centro da meta prevista, que é de 3%, também com os intervalos de tolerância de 1,5 ponto percentual.

Em carta ao Ministério da Fazenda, o Banco Central explicou que a inflação só ficará dentro da meta a partir de 2024, quando deverá se situar em 3%, e em 2025 (2,8%). Para esses dois anos, o CMN estabelece uma meta de 3% para o IPCA.

Em janeiro, o Índice de Preços ao Consumidor Amplo-15 (IPCA-15), que é a prévia da inflação, teve aumento de 0,55%, segundo o Instituto Brasileiro de Geografia e Estatística (IBGE).

Em 2022, o Índice Nacional de Preços ao Consumidor Amplo (IPCA), que mede a inflação oficial, fechou com uma taxa de 5,79% acumulada no ano. A meta estava em 3,5%, com a mesma margem de tolerância, e podia variar entre 2% e 5%.

Taxa de juros

Para alcançar a meta de inflação, o Banco Central usa como principal instrumento a taxa básica de juros, a Selic, definida em 13,75% ao ano pelo Comitê de Política Monetária (Copom). A taxa está no maior nível desde janeiro de 2017, quando também estava nesse patamar.

Para o mercado financeiro, a expectativa é de que a Selic encerre 2023 em 12,5% ao ano. Para o fim de 2024, a estimativa é de que a taxa básica caia para 9,5% ao ano. Já para 2025 e 2026, a previsão é de Selic em 8,5%, ao final dos dois anos.

Quando o Copom aumenta a taxa básica de juros, a finalidade é conter a demanda aquecida, e isso causa reflexos nos preços porque os juros mais altos encarecem o crédito e estimulam a poupança. Desse modo, taxas mais altas também podem dificultar a expansão da economia. Além da Selic, os bancos consideram outros fatores na hora de definir os juros cobrados dos consumidores, como risco de inadimplência, lucro e despesas administrativas.

Quando o Copom diminui a Selic, a tendência é de que o crédito fique mais barato, com incentivo à produção e ao consumo, reduzindo o controle sobre a inflação e estimulando a atividade econômica.

PIB e câmbio

A projeção das instituições financeiras para o crescimento da economia brasileira neste ano variou de 0,79% para 0,8%. Para 2024, a expectativa para o Produto Interno Bruto (PIB) – a soma de todos os bens e serviços produzidos no país – é de crescimento de 1,5%.

Para 2025 e 2026, o mercado financeiro estima expansão do PIB em 1,89% e 2%, respectivamente.

A expectativa para a cotação do dólar está em R\$ 5,25 para o final de 2023. Para o fim de 2024, a previsão é de que a moeda americana fique em R\$ 5,30.

Imagem: Marcello Casal Jr.

Fonte: [Agência Brasil](#)

Mercado financeiro eleva projeção da inflação de 5,48% para 5,74%

Link	https://agenciabrasil.ebc.com.br/economia/noticia/2023-01/mercado-financeiro-eleva-projecao-da-inflacao-de-548-para-574
Data da publicação	30/01/2023
Veículo	SITE AGÊNCIA BRASIL
Classificação	NOTÍCIA DE INTERESSE

Mercado financeiro eleva projeção da inflação de 5,48% para 5,74%

A previsão para o PIB ficou em 0,8% em 2023

Publicado em 30/01/2023 - 09:46 Por Andreia Verdélio – Repórter da Agência Brasil - Brasília

ouvir:

A previsão do mercado financeiro para o Índice Nacional de Preços ao Consumidor Amplo (IPCA), considerada a inflação oficial do país, subiu de 5,48% para 5,74% para este ano.

A estimativa consta do Boletim Focus de hoje (30), pesquisa divulgada semanalmente pelo Banco Central (BC), em Brasília, com a expectativa de instituições financeiras para os principais indicadores econômicos.

Para 2024, a projeção da inflação ficou em 3,9%. Para 2025 e 2026, as estimativas são de inflação em 3,5%, para ambos os anos.

A previsão para 2023 está acima do teto da meta de inflação que deve ser perseguida pelo BC. Definida pelo Conselho Monetário Nacional (CMN), a meta é de 3,25% para este ano, com intervalo de tolerância de 1,5 ponto percentual

para cima ou para baixo. Ou seja, o limite inferior é de 1,75% e o superior de 4,75%.

Da mesma forma, a projeção do mercado para a inflação de 2024 também está acima do centro da meta prevista, que é de 3%, também com os intervalos de tolerância de 1,5 ponto percentual.

Em carta ao Ministério da Fazenda, o Banco Central explicou que a inflação só ficará dentro da meta a partir de 2024, quando deverá se situar em 3%, e em 2025 (2,8%). Para esses dois anos, o CMN estabelece uma meta de 3% para o IPCA.

Em janeiro, o **Índice de Preços ao Consumidor Amplo-15 (IPCA-15)**, que é a prévia da inflação, teve aumento de 0,55%, segundo o Instituto Brasileiro de Geografia e Estatística (IBGE).

Em 2022, o Índice Nacional de Preços ao Consumidor Amplo (IPCA), que mede a inflação oficial, **fechou com uma taxa de 5,79% acumulada no ano**. A meta estava em 3,5%, com a mesma margem de tolerância, e podia variar entre 2% e 5%.

Taxa de juros

Para alcançar a meta de inflação, o Banco Central usa como principal instrumento a taxa básica de juros, a Selic, definida em 13,75% ao ano pelo Comitê de Política Monetária (Copom). A taxa está no maior nível desde janeiro de 2017, quando também estava nesse patamar.

Para o mercado financeiro, a expectativa é de que a Selic encerre 2023 em 12,5% ao ano. Para o fim de 2024, a estimativa é de que a taxa básica caia para 9,5% ao ano. Já para 2025 e 2026, a previsão é de Selic em 8,5%, ao final dos dois anos.

Quando o Copom aumenta a taxa básica de juros, a finalidade é conter a demanda aquecida, e isso causa reflexos nos preços porque os juros mais altos encarecem o crédito e estimulam a poupança. Desse modo, taxas mais altas também podem dificultar a expansão da economia. Além da Selic, os bancos consideram outros fatores na hora de definir os juros cobrados dos consumidores, como risco de inadimplência, lucro e despesas administrativas.

Quando o Copom diminui a Selic, a tendência é de que o crédito fique mais barato, com incentivo à produção e ao consumo, reduzindo o controle sobre a inflação e estimulando a atividade econômica.

PIB e câmbio

A projeção das instituições financeiras para o crescimento da economia brasileira neste ano variou de 0,79% para 0,8%. Para 2024, a expectativa para o Produto Interno Bruto (PIB) - a soma de todos os bens e serviços produzidos no país - é de crescimento de 1,5%.

Para 2025 e 2026, o mercado financeiro estima expansão do PIB em 1,89% e 2%, respectivamente.

A expectativa para a cotação do dólar está em R\$ 5,25 para o final de 2023. Para o fim de 2024, a previsão é de que a moeda americana fique em R\$ 5,30.

Mercado financeiro eleva projeção da inflação de 5,48% para 5,74%

Link	https://defato.com/economia/106522/mercado-financeiro-eleva-projeo-da-inflao-de-548-para-574-para-este-ano
Data da publicação	30/01/2023
Veículo	PORTAL DE FATO
Classificação	NOTÍCIA DE INTERESSE

Mercado financeiro eleva projeção da inflação de 5,48% para 5,74% para este ano

Crédito da foto: Agência Brasil



A previsão para o PIB ficou em 0,8% em 2023

Por Andreia Verdélio – Repórter da Agência Brasil

A previsão do mercado financeiro para o Índice Nacional de Preços ao Consumidor Amplo (IPCA), considerada a inflação oficial do país, subiu de 5,48% para 5,74% para este ano.

A estimativa consta do Boletim Focus de hoje (30), pesquisa divulgada semanalmente pelo Banco Central (BC), em Brasília, com a expectativa de instituições financeiras para os principais indicadores econômicos.

Para 2024, a projeção da inflação ficou em 3,9%. Para 2025 e 2026, as estimativas são de inflação em 3,5%, para ambos os anos.

A previsão para 2023 está acima do teto da meta de inflação que deve ser perseguida pelo BC. Definida pelo Conselho Monetário Nacional (CMN), a meta é de 3,25% para este ano, com intervalo de tolerância de 1,5 ponto percentual para cima ou para baixo. Ou seja, o limite inferior é de 1,75% e o superior de 4,75%.

Da mesma forma, a projeção do mercado para a inflação de 2024 também está acima do centro da meta prevista, que é de 3%, também com os intervalos de tolerância de 1,5 ponto percentual.

Em carta ao Ministério da Fazenda, o Banco Central explicou que a inflação só ficará dentro da meta a partir de 2024, quando deverá se situar em 3%, e em 2025 (2,8%). Para esses dois anos, o CMN estabelece uma meta de 3% para o IPCA.

Em janeiro, o Índice de Preços ao Consumidor Amplo-15 (IPCA-15), que é a prévia da inflação, teve aumento de 0,55%, segundo o Instituto Brasileiro de Geografia e Estatística (IBGE).

Em 2022, o Índice Nacional de Preços ao Consumidor Amplo (IPCA), que mede a inflação oficial, fechou com uma taxa de 5,79% acumulada no ano. A meta estava em 3,5%, com a mesma margem de tolerância, e podia variar entre 2% e 5%.

Taxa de juros

Para alcançar a meta de inflação, o Banco Central usa como principal instrumento a taxa básica de juros, a Selic, definida em 13,75% ao ano pelo Comitê de Política Monetária (Copom). A taxa está no maior nível desde janeiro de 2017, quando também estava nesse patamar.

Para o mercado financeiro, a expectativa é de que a Selic encerre 2023 em 12,5% ao ano. Para o fim de 2024, a estimativa é de que a taxa básica caia para 9,5% ao ano. Já para 2025 e 2026, a previsão é de Selic em 8,5%, ao final dos dois anos.

Quando o Copom aumenta a taxa básica de juros, a finalidade é conter a demanda aquecida, e isso causa reflexos nos preços porque os juros mais altos encarecem o crédito e estimulam a poupança. Desse modo, taxas mais altas também podem dificultar a expansão da economia. Além da Selic, os bancos consideram outros fatores na hora de definir os juros cobrados dos consumidores, como risco de inadimplência, lucro e despesas administrativas.

Quando o Copom diminui a Selic, a tendência é de que o crédito fique mais barato, com incentivo à produção e ao consumo, reduzindo o controle sobre a inflação e estimulando a atividade econômica.

PIB e câmbio

A projeção das instituições financeiras para o crescimento da economia brasileira neste ano variou de 0,79% para 0,8%. Para 2024, a expectativa para o Produto Interno Bruto (PIB) - a soma de todos os bens e serviços produzidos no país - é de crescimento de 1,5%.

Para 2025 e 2026, o mercado financeiro estima expansão do PIB em 1,89% e 2%, respectivamente.

A expectativa para a cotação do dólar está em R\$ 5,25 para o final de 2023. Para o fim de 2024, a previsão é de que a moeda americana fique em R\$ 5,30.

CNC: Carnaval deverá movimentar R\$ 8,18 bilhões no turismo, 26,9% acima de 2022

Link	http://www.tribunadonorte.com.br/noticia/cnc-carnaval-devera-movimentar-r-8-18-bilha-es-no-turismo-26-9-acima-de-2022/556796
Data da publicação	30/01/2023
Veículo	SITE TRIBUNA DO NORTE
Classificação	NOTÍCIA DE INTERESSE

CNC: Carnaval deverá movimentar R\$ 8,18 bilhões no turismo, 26,9% acima de 2022

Com a pandemia de covid-19 para trás, o feriadão do Carnaval, uma das principais datas para o turismo nacional, deverá movimentar R\$ 8,18 bilhões neste ano, conforme estimativa da Divisão de Economia e Inovação da Confederação Nacional do Comércio de Bens, Serviços e Turismo (CNC). Se confirmada a projeção, a receita de negócios associados ao turismo, como bares, restaurantes e hotéis, será 26,9% acima da registrada em 2022, em valores já atualizados pela inflação.

Divulgação



Em 2022, com a vacinação já avançada, houve uma recuperação nos negócios ligados ao turismo durante o carnaval

A forte alta, puxada pela normalização definitiva das atividades afetadas pelas restrições ao contato social impostas pela pandemia, será insuficiente para recuperar o nível de receitas ao registrado em 2020 - ficará 3,3% abaixo. Naquele ano, o Carnaval ocorreu dentro da normalidade, movimentando R\$ 8,47 bilhões, em valores de janeiro deste ano. A covid-19 chegaria ao País logo depois do feriadão.

"O Carnaval é considerado o 'Natal do turismo' brasileiro. Nesse sentido, as atividades que o compõem foram severamente impactadas desde a decretação da crise sanitária em meados de março de 2020 pela Organização Mundial da Saúde (OMS). Para o principal evento do calendário turístico brasileiro, as medidas restritivas significaram o cancelamento do Carnaval em diversas regiões do País, nos dois últimos anos", diz um trecho do relatório sobre o levantamento da CNC.

Por causa da pandemia, a receita dos negócios associados ao turismo tombou 43% no Carnaval de 2021, na comparação com 2020. Em 2022, com a vacinação já avançada, houve uma recuperação, mas os R\$ R\$ 6,45 bilhões movimentados ainda estavam 24% abaixo dos valores movimentados em 2020.

Segundo a CNC, o destaque será o segmento de bares e restaurantes, com movimentação esperada de R\$ 3,63 bilhões. As empresas de transporte de passageiros deverão movimentar R\$ 2,35 bilhões, enquanto a receita dos serviços de hospedagem em hotéis e pousadas deverão movimentar R\$ 890 milhões. "Juntos, estes três segmentos responderão por quase 84% de toda a receita gerada durante o maior feriado do calendário nacional", diz o relatório da CNC.

Com a recuperação, o estudo estima que os negócios associados ao turismo gerarão 24,6 mil empregos temporários para o próximo Carnaval. "Cozinheiros (4,40 mil), auxiliares de cozinha (3,45 mil) e profissionais de limpeza (2,21 mil) devem ser as profissões mais demandadas neste ano", diz o relatório da entidade. Ainda assim, o número ficará aquém do Carnaval de 2020, quando foram gerados 26,1 mil empregos temporários, e de 2019, com 24,7 mil vagas temporárias.

Apesar da superação da covid-19, para o Carnaval deste ano, "o principal obstáculo ao restabelecimento das receitas ao nível pré-pandemia deriva das condições econômicas menos favoráveis, tais como significativos reajustes de preços, juros e comprometimento da renda mais elevados", diz a CNC.

Conforme o relatório do estudo, a inflação dos serviços associados ao turismo foi maior do que a média. Conforme os dados do IPCA, o índice oficial de preços calculado pelo Instituto

Brasileiro de Geografia e Estatística (IBGE), em 2022, o preço das passagens aéreas saltou 23,53%. A hospedagem ficou 18,21% mais cara, enquanto o aumento médio dos pacotes turísticos ficou em 17,16%. No agregado, o IPCA subiu 5,79% no ano passado.

Endividamento

Outra restrição à demanda pelo turismo é a elevação generalizada dos juros, na esteira do aperto monetário levado a cabo pelo Banco Central (BC). O relatório da CNC lembra que, frequentemente, as viagens a lazer são pagas com crédito, em parcelas.

"A taxa média de juros dos empréstimos e financiamentos livremente obtidos por pessoas físicas atingiu 59,0% ao ano - maior patamar desde agosto de 2017 (62,3% a.a.). Esse fenômeno, aliado ao grau de endividamento historicamente elevado dos consumidores nos últimos meses, certamente se configura como um empecilho à expansão de gastos com lazer", diz o relatório da CNC.

Estadão Conteúdo

**Com novo salário mínimo, contribuição de MEIs e outros profissionais ao INSS sobe;
veja**

Link	https://www.blogdeolhonorn.com.br/com-novo-salario-minimo-contribuicao-de-meis-e-outros-profissionais-ao-inss-sobe-veja/
Data da publicação	30/01/2023
Veículo	BLOG DE OLHO NO RN
Classificação	NOTÍCIA DE INTERESSE

Com novo salário mínimo, contribuição de MEIs e outros profissionais ao INSS sobe; veja



Foto: Adriano Abreu.

Os valores de contribuição previdenciária ao Instituto Nacional do Seguro Social (INSS) para profissionais que contribuem de forma individual —que inclui autônomos— ou facultativa vão subir a partir de fevereiro.

A mudança acontece porque a contribuição acompanha o salário mínimo, que subiu de R\$ 1.212 para R\$ 1.302 neste ano.

MEIs

Seguindo a alíquota de 5% sobre o piso salarial (R\$ 65,10), acrescida de impostos a depender da atividade exercida, os novos valores para MEIs (Microempreendedores Individuais) variam de R\$ 66,10 a R\$ 71,10.

Quem exerce atividades de comércio e indústria terá de contribuir com mais R\$ 1 referente ao ICMS (Imposto sobre Circulação de Mercadorias e Serviços), resultando em R\$ 66,10 de contribuição. Se for prestador

de serviços, incidem mais R\$ 5 referentes ao ISS (Imposto Sobre Serviços), totalizando R\$ 70,10. Se atuar nas duas categorias, a soma dos dois impostos resulta em R\$ 71,10.

Para MEI Caminhoneiros, a alíquota inicial é de R\$ 156,24, mais os impostos citados relativos às atividades exercidas.

A contribuição mensal é calculada automaticamente na emissão do Documento de Arrecadação do Simples Nacional

Autônomos

Já para profissionais autônomos, denominados “contribuintes individuais” na nomenclatura previdenciária, as alíquotas sobre o salário-mínimo permanecem inalteradas, em 11% e 20%.

Em 2023, contribuintes individuais que prestam serviços a pessoas físicas (código 1163) contribuem com 11% do salário-mínimo (R\$ 143,22 ao mês). Essa categoria dá direito à aposentadoria por idade, além de outros benefícios do INSS.

Já contribuintes sob o código 1007, também prestadores de serviços a pessoas físicas, entram desde a alíquota de 20% do piso (R\$ 260,40) até a de 20% do valor do teto do INSS (hoje em R\$ 7.507,49, resultando em R\$ 1.501,50 ao mês). A diferença desta categoria para a anterior reside no que o segurado tem direito — o código 1007, além de garantir aposentadoria por idade, assegura também por tempo de contribuição.

Facultativos

Para contribuintes facultativos, ou seja, aqueles que não exercem atividade remunerada ou têm renda familiar inferior a dois salários mínimos, as alíquotas também se mantêm.

Facultativos de baixa renda, inscritos sob o código 1929, contribuem com 5% do salário mínimo, a R\$ 65,10 ao mês. É preciso que, nesta categoria, contribuintes estejam inscritos no sistema Cadastro Único (CadÚnico).

Já para aqueles que não exercem atividade remunerada, inscritos sob o código 1473, a contribuição é de 11% do piso salarial (R\$ 143,22 ao mês) e dá direito à aposentadoria por idade.

Trabalhadores sob o código 1406, que dá direito à aposentadoria por idade ou tempo de contribuição, entram com alíquota de 20% do piso a 20% do valor do teto do INSS, resultando em um valor mínimo entre R\$ 260,40 e R\$ 1.501,50 ao mês.

Segurado empregado, trabalhador avulso e empregador doméstico

As faixas de contribuição ao INSS dos trabalhadores empregados, domésticos e avulsos também foram atualizadas.

As alíquotas são de 7,5% para aqueles que ganham até R\$ 1.302,00; de 9% para quem ganha entre R\$ 1.302,01 até R\$ 2.571,29; de 12% para os que ganham entre R\$ 2.571,30 até R\$ 3.856,94; e de 14% para quem ganha de R\$ 3.856,95 até R\$ 7.507,29.

Com informações da CNN Brasil.

**Com novo salário mínimo, contribuição de MEIs e outros profissionais ao INSS sobe;
veja**

Link	http://www.tribunadonorte.com.br/noticia/com-novo-sala-rio-ma-nimo-contribuia-a-o-de-meis-e-outros-profissionais-ao-inss-sobe-veja/556800
Data da publicação	30/01/2023
Veículo	SITE TRIBUNA DO NORTE
Classificação	NOTÍCIA DE INTERESSE

**Com novo salário mínimo, contribuição de MEIs e outros profissionais
ao INSS sobe; veja**

Os valores de contribuição previdenciária ao Instituto Nacional do Seguro Social (INSS) para profissionais que contribuem de forma individual —que inclui autônomos— ou facultativa vão subir a partir de fevereiro.

Adriano Abreu



Piso salarial subiu de R\$ 1.212 para R\$ 1.302 neste ano

A mudança acontece porque a contribuição acompanha o salário mínimo, que subiu de R\$ 1.212 para R\$ 1.302 neste ano.

MEIs

Seguindo a alíquota de 5% sobre o piso salarial (R\$ 65,10), acrescida de impostos a depender da atividade exercida, os novos valores para MEIs (Microempreendedores Individuais) variam de R\$ 66,10 a R\$ 71,10.

Quem exerce atividades de comércio e indústria terá de contribuir com mais R\$ 1 referente ao ICMS (Imposto sobre Circulação de Mercadorias e Serviços), resultando em R\$ 66,10 de contribuição. Se for prestador de serviços, incidem mais R\$ 5 referentes ao ISS (Imposto Sobre Serviços), totalizando R\$ 70,10. Se atuar nas duas categorias, a soma dos dois impostos resulta em R\$ 71,10.

Para MEI Caminhoneiros, a alíquota inicial é de R\$ 156,24, mais os impostos citados relativos às atividades exercidas.

A contribuição mensal é calculada automaticamente na emissão do Documento de Arrecadação do Simples Nacional

Autônomos

Já para profissionais autônomos, denominados “contribuintes individuais” na nomenclatura previdenciária, as alíquotas sobre o salário-mínimo permanecem inalteradas, em 11% e 20%.

Em 2023, contribuintes individuais que prestam serviços a pessoas físicas (código 1163) contribuem com 11% do salário-mínimo (R\$ 143,22 ao mês). Essa categoria dá direito à aposentadoria por idade, além de outros benefícios do INSS.

Já contribuintes sob o código 1007, também prestadores de serviços a pessoas físicas, entram desde a alíquota de 20% do piso (R\$ 260,40) até a de 20% do valor do teto do INSS (hoje em R\$ 7.507,49, resultando em R\$ 1.501,50 ao mês). A diferença desta categoria para a anterior reside no que o segurado tem direito — o código 1007, além de garantir aposentadoria por idade, assegura também por tempo de contribuição.

Facultativos

Para contribuintes facultativos, ou seja, aqueles que não exercem atividade remunerada ou têm renda familiar inferior a dois salários mínimos, as alíquotas também se mantêm.

Facultativos de baixa renda, inscritos sob o código 1929, contribuem com 5% do salário mínimo, a R\$ 65,10 ao mês. É preciso que, nesta categoria, contribuintes estejam inscritos no sistema Cadastro Único (CadÚnico).

Já para aqueles que não exercem atividade remunerada, inscritos sob o código 1473, a contribuição é de 11% do piso salarial (R\$ 143,22 ao mês) e dá direito à aposentadoria por idade.

Trabalhadores sob o código 1406, que dá direito à aposentadoria por idade ou tempo de contribuição, entram com alíquota de 20% do piso a 20% do valor do teto do INSS, resultando em um valor mínimo entre R\$ 260,40 e R\$ 1.501,50 ao mês.

Segurado empregado, trabalhador avulso e empregador doméstico

As faixas de contribuição ao INSS dos trabalhadores empregados, domésticos e avulsos também foram atualizadas.

As alíquotas são de 7,5% para aqueles que ganham até R\$ 1.302,00; de 9% para quem ganha entre R\$ 1.302,01 até R\$ 2.571,29; de 12% para os que ganham entre R\$ 2.571,30 até R\$ 3.856,94; e de 14% para quem ganha de R\$ 3.856,95 até R\$ 7.507,29.

Com informações da CNN Brasil.

**Com novo salário mínimo, contribuição de MEIs e outros profissionais ao INSS sobe;
veja**

Link	https://www.cnnbrasil.com.br/business/com-novo-salario-minimo-contribuicao-de-meis-e-outros-profissionais-ao-inss-sobe-veja/#:~:text=Seguindo%20a%20al%C3%ADquota%20de%205,a%20R%24%2071%2C10.
Data da publicação	30/01/2023
Veículo	CNN BRASIL
Classificação	NOTÍCIA DE INTERESSE

Com novo salário mínimo, contribuição de MEIs e outros profissionais ao INSS sobe; veja

Piso salarial subiu de R\$ 1.212 para R\$ 1.302 neste ano



Contribuição segue valor do salário mínimoFoto: Antonio Cruz/Agência Brasil

*Tamara Nassif da CNN
em São Paulo*

Compartilhe:

Os valores de contribuição previdenciária ao [Instituto Nacional do Seguro Social \(INSS\)](#) para profissionais que contribuem de forma individual —que inclui autônomos— ou facultativa vão subir a partir de fevereiro.

A mudança acontece porque a contribuição acompanha o salário mínimo, que subiu de R\$ 1.212 para R\$ 1.302 neste ano.

PUBLICIDADE

MEIs

Seguindo a alíquota de 5% sobre o piso salarial (R\$ 65,10), acrescida de impostos a depender da atividade exercida, os novos valores para [MEIs \(Microempreendedores Individuais\)](#) variam de R\$ 66,10 a R\$ 71,10.

Quem exerce atividades de comércio e indústria terá de contribuir com mais R\$ 1 referente ao ICMS (Imposto sobre Circulação de Mercadorias e Serviços), resultando em R\$ 66,10 de contribuição. Se for prestador de serviços, incidem mais R\$ 5 referentes ao ISS (Imposto Sobre Serviços), totalizando R\$ 70,10. Se atuar nas duas categorias, a soma dos dois impostos resulta em R\$ 71,10.

Para MEI Caminhoneiros, a alíquota inicial é de R\$ 156,24, mais os impostos citados relativos às atividades exercidas.

A contribuição mensal é calculada automaticamente na emissão do Documento de Arrecadação do Simples Nacional (DAS), que vence todo dia 20 de cada mês.

[A Flourish data visualization](#)

Autônomos

Já para profissionais autônomos, denominados “contribuintes individuais” na nomenclatura previdenciária, as alíquotas sobre o salário-mínimo permanecem inalteradas, em 11% e 20%.

Em 2023, contribuintes individuais que prestam serviços a pessoas físicas (código 1163) contribuem com 11% do salário-mínimo (R\$ 143,22 ao mês). Essa categoria dá direito à aposentadoria por idade, além de outros benefícios do INSS.

Já contribuintes sob o código 1007, também prestadores de serviços a pessoas físicas, entram desde a alíquota de 20% do piso (R\$ 260,40) até a de 20% do valor do teto do INSS (hoje em R\$ 7.507,49, resultando em R\$ 1.501,50 ao mês). A diferença desta categoria para a anterior reside no que o segurado tem direito — o código 1007, além de garantir aposentadoria por idade, assegura também por tempo de contribuição.

Autônomos que prestam serviços para pessoas jurídicas também contribuem com alíquota de 20% do salário-mínimo até 20% do teto do INSS. Aqui, porém, os trabalhadores têm direito à dedução de 45% da contribuição mensal, à medida que a empresa contratante deve descontar 11% do valor pago para o órgão federal.

Nesta categoria, o recolhimento mensal deve ser realizado até o dia 15 do mês seguinte àquele que se refere à contribuição.

[A Flourish data visualization](#)

Facultativos

Para contribuintes facultativos, ou seja, aqueles que não exercem atividade remunerada ou têm renda familiar inferior a dois salários mínimos, as alíquotas também se mantêm.

Facultativos de baixa renda, inscritos sob o código 1929, contribuem com 5% do salário mínimo, a R\$ 65,10 ao mês. É preciso que, nesta categoria, contribuintes estejam inscritos no sistema Cadastro Único (CadÚnico).

Já para aqueles que não exercem atividade remunerada, inscritos sob o código 1473, a contribuição é de 11% do piso salarial (R\$ 143,22 ao mês) e dá direito à aposentadoria por idade.

Trabalhadores sob o código 1406, que dá direito à aposentadoria por idade ou tempo de contribuição, entram com alíquota de 20% do piso a 20% do valor do teto do INSS, resultando em um valor mínimo entre R\$ 260,40 e R\$ 1.501,50 ao mês.

[A Flourish data visualization](#)

Segurado empregado, trabalhador avulso e empregador doméstico

As faixas de contribuição ao INSS dos trabalhadores empregados, domésticos e avulsos também foram atualizadas.

As alíquotas são de 7,5% para aqueles que ganham até R\$ 1.302,00; de 9% para quem ganha entre R\$ 1.302,01 até R\$ 2.571,29; de 12% para os que ganham entre R\$ 2.571,30 até R\$ 3.856,94; e de 14% para quem ganha de R\$ 3.856,95 até R\$ 7.507,29.

▶ SETOR PÚBLICO TEM SUPERÁVIT PRIMÁRIO DE R\$ 125,994 BILHÕES EM 2022 • PÁGINA 7 ◀

TRIBUNA DO NORTE

DIÁRIO DE NOTÍCIAS DO NORTE DO BRASIL

Senador do partido de Pacheco anuncia apoio a Rogério Marinho

▶ **FILIPÃO** ▶ A deputada, pelo Presidente do Senado, chegou à capital de estado ainda indefinida e em uma tentativa de estimar entre 250 beneficiários, em um total superior de 400 a 500 beneficiários, em um mês de concessão. Neste momento, a Foz (Gr) se encontra em uma situação de espera e com o apoio do governador e apoio do senador Samuel Araújo, que é do PSD, mesmo o partido de Rodrigo Pacheco, candidato a reeleição. ▶ **10/08/23** ▶

Moeda comum entre Brasil e Argentina é alvo de novas críticas

▶ **BRUNO** ▶ A ideia de uma moeda comum entre o Brasil e a Argentina, proposta pelo governador do Rio Grande do Sul, Paulo Sérgio da Costa, é alvo de novas críticas. ▶ **10/08/23** ▶

Nova lei mantém exceção de publicidade legal em jornais

▶ **BRUNO** ▶ A publicidade legal em jornais, que é uma exceção à proibição de publicidade em jornais, será mantida. ▶ **10/08/23** ▶

Concurso da Câmara terá 47 vagas e deve ocorrer em maio

▶ **BRUNO** ▶ O concurso para a Câmara Municipal de São Carlos terá 47 vagas e deve ocorrer em maio. ▶ **10/08/23** ▶

Árbitro é afastado após jogo do Estádio do Mineirão

▶ **BRUNO** ▶ O árbitro foi afastado após o jogo do Estádio do Mineirão. ▶ **10/08/23** ▶

Emissão da carteira de estudante de áreas é iniciada

▶ **BRUNO** ▶ A emissão da carteira de estudante de áreas é iniciada. ▶ **10/08/23** ▶

BBB da segurança



▶ **BRUNO** ▶ A Polícia Militar do Rio Grande do Sul realiza o curso de segurança pública (CSP) e o curso de formação para a Polícia Militar. ▶ **10/08/23** ▶



REGISTRO DA HISTÓRIA

▶ **BRUNO** ▶ O registro da história é iniciado. ▶ **10/08/23** ▶

▶ **BRUNO** ▶ O registro da história é iniciado. ▶ **10/08/23** ▶

▶ **BRUNO** ▶ O registro da história é iniciado. ▶ **10/08/23** ▶

▶ **BRUNO** ▶ O registro da história é iniciado. ▶ **10/08/23** ▶

▶ **BRUNO** ▶ O registro da história é iniciado. ▶ **10/08/23** ▶

▶ **BRUNO** ▶ O registro da história é iniciado. ▶ **10/08/23** ▶

EXATUS/AGORA RN _PÁG. 3 e 5

Candidato apoiado por Álvaro é o preferido para 2024, aponta Exatus

Eventual nome apoiado pelo prefeito de Natal para a sucessão municipal seria o preferido dos natalenses, mostra Exatus/Agora RN

Pesquisa do Instituto Exatus recomendada pelo jornal Agora RN aponta que, além de pouco mais de um ano e meio

para o início do processo eleitoral de 2024 – quando os eleitores vão escolher novos políticos e vereadores –, o quadro ainda é de ma-

is indefinição quanto à disputa da Prefeitura de Natal.

Porém, nos convênios de pesquisa estimulada, quando é

apresentada uma lista de possíveis candidatos ao autotribuído, uma liderança política mostra força: o atual prefeito, Álvaro

Dias (PSDB). Segundo a Exatus, um nome apoiado pelo prefeito para a sucessão municipal seria o preferido da maioria hoje.



EXATUS/AGORA RN _PÁG. 3 e 5

Quem são os vereadores mais atuantes?

Além de medir as intenções de voto para a Prefeitura de Natal, a pesquisa Exatus/Agora RN também possui uma avaliação

sobre o trabalho dos 29 vereadores da capital potiguar. O levantamento pergunta: "De uma maneira geral, quem o senhor clas-

sifica, entre os atuais vereadores da Câmara Municipal de Natal, como o que mais trabalha para o povo?". O nome mais lembrado

foi o do vereador Paulo Aquino (PSD), seguido de Luciano Nascimento (PTB), André Alves (PSDB) e Nina Soares (PDT).

Legislativo _PÁG. 8

Novo presidente da Câmara toma posse em Natal

Érika Mirones (MDB) assumiu a presidência da Casa sucedendo o deputado federal eleito Paulinho Freitas (União Brasil), que renunciou.

Mossoró _PÁG. 11

Crime contra morador de rua é descartado

Homem morreu por complicações de infecção, e não queimado com óleo-querosene.

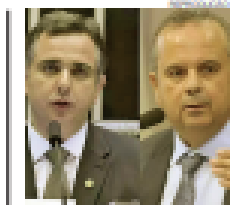

Opinião _PÁG. 2

Disputa pelo comando do Senado esquenta entre Marinho e Pacheco

Depois de um almoço no domingo na casa do senador Luiz El Lucas (PSDB/DF), onde algumas articulações foram impo-

ntantes, entre Valdemar Costa Neto, presidente do PL, deu um jeito para ajudar a superar os votos de Rogério Marinho.

Entrevista _PÁG. 8

Jean Paul: Preço de combustível é assunto de governo

Presidente da Petrobras, ex-secundar potiguar debate a criação de um fundo de estabilização de preços e aumento da capacidade de refino da estatal.

Mossoró Informes _PÁG. 2

Disputa na Assembleia pode ser encerrada formando ainda hoje

Mary Lopes _PÁG. 2

Apoia a Região Nordeste contra a cada dia na disputa de Senado

Luiz Almir _PÁG. 2

Conferência de Potengi precisa ser comemorada todos os anos em Natal

Pedro Neto _PÁG. 2

Atletas de Potiguar e ABC é afetado após lance polêmico

FOLHA DE S. PAULO

DESDE 1921 ★★ UM JORNAL A SERVIÇO DO BRASIL

ANO 102 * Nº 34.271

TERÇA-FEIRA, 31 DE JANEIRO DE 2023

R\$ 6,00

ciência B5
Brasileira preterida
Bióloga tem nome excluído de artigo sobre neurociência na revista Science

esporte B7
Polícia espanhola busca agressores de Vinicius Jr. em câmeras de trânsito

ilustrada C1
Inédita no país, peça de Bernard Shaw critica classe médica e faz elogios à arte

comida C8
Chefs no Brasil seguem tendência e investem em ciência buscando renovação



Horta com temperos na cozinha de pesquisa e inovação do restaurante Mocotó, em São Paulo. Zanone Fraust/Folhapress

Barroso manda apurar genocídio indígena na gestão Bolsonaro

Ministro ordena que Procuradoria investigue possíveis crimes em meio a crise sanitária no território yanomami

O ministro do STF Luís Roberto Barroso determinou que a Procuradoria-Geral da República investigue suspeita da prática de genocídio e de outros crimes contra indígenas por parte de autoridades da gestão Jair Bolsonaro (PL), em meio à crise sanitária vivida pela comunidade yanomami. A ordem também foi dada ao Ministério Público Militar, ao Ministério da Justiça e à Polícia Federal em Roraima.

Barroso incumbiu aos órgãos a apuração de supostos crimes de desobediência, de quebra de sigilo de Justiça e de delitos ambientais relacionados à vida, à saúde e à segurança de diversas comunidades indígenas. Ele ordenou ainda a retirada de todos os garimpeiros das terras indígenas yanomami, karipuna, uru-eu-wau-wau, kayapó, arariboia, mundurucu e trincheira bacajá.

Em ação que tramita em sigilo, o ministro cita documentos que "sugerem um quadro de absoluta insegurança dos povos indígenas envolvidos, bem como a ocorrência de ação ou omissão, parcial ou total, por parte de autoridades federais". O Ministério Público Federal anunciou que vai instaurar inquérito para apurar se o Estado foi omissivo diante do cenário yanomami de fome e de doenças. Cotidiano B1

Sector público tem melhor saldo em 11 anos, e dívida cai

O setor público registrou superávit de R\$ 125,9 bi em 2022, maior valor desde 2010. O total corresponde a 1,28% do PIB. Com o resultado, a dívida bruta do governo caiu 4,8 pontos e chegou a 73,5% da riqueza produzida no país. Todas as esferas da gestão pública ficaram no azul. Mercado A18

ENTREVISTA
Alexandre Padilha
Republicanos, PL e PP podem fazer parte do governo

Responsável pela articulação política fala em ampliar base de Lula (PT) com partidos que apoiaram Bolsonaro, se quadros forem "bem avaliados". Lira e Pacheco terão apoio se reeleitos, diz. Política A6

Desmate zero na Amazônia e cerrado pode gerar R\$ 1,2 tri

Zerar o desmatamento na Amazônia e no cerrado até 2030, como o Brasil se propõe a fazer, pode gerar um ganho de até R\$ 1,2 trilhão para o PIB mundial, estima pesquisador da FGV. O cálculo leva em conta desde menos gastos com energia até melhora da produtividade agrícola. Mercado A11

Governo vai expulsar garimpo de qualquer TI, afirma Lula

Luiz Inácio Lula da Silva (PT) afirmou ontem que vai acabar com o garimpo em qualquer terra indígena. "Resolvemos tomar decisão, acabar com a brincadeira, não vai mais ter garimpo", disse o presidente. Mais cedo, ele se reuniu com ministros para discutir um plano contra a prática ilegal.

Uma das medidas previstas é barrar o transporte por água e ar e estrangular a logística de abastecimento da atividade. Propôs-se fechar o espaço aéreo sobre a região, mas ainda não está claro como isso seria feito. Instituições calculam cerca de 20 mil garimpeiros em solo yanomami. Cotidiano B1

Cecília Machado
Sem publicidade de dados, indígenas seguirão invisíveis

Mercado A20

Ex-presidente pede visto de turista nos EUA, diz escritório

Política A7

Presidente culpa Rússia por guerra pela primeira vez

O presidente Lula (PT) culpou pela primeira vez a Rússia por iniciar a Guerra da Ucrânia. Apesar de dizer que Moscou errou ao invadir o vizinho, afirmou que "quando um não quer, dois não brigam". Após reunião com o premiê alemão, Olaf Scholz, ele negou acusações a Kiev. Mundo A9

Inquérito de tiroteio em Paraisópolis termina sem nomear segurança de Tarcísio

Política A8

Aluna morre em festa no PI; suspeita é de estupro
Janaina Bezerra, 22, morreu no dia 28, com lesões corporais, após participar de festa na Universidade Federal do Piauí. Polícia suspeita de estupro. B4

EDITORIAIS A2

Reformas em jogo
Sobre prioridades econômicas na pauta legislativa.

Cuidado com motos
Acerca de transporte por aplicativos em São Paulo.



UM ANO APÓS TRAGÉDIA, FAMÍLIAS DE FRANCO DA ROCHA VIVEM COM MEDO E AJUDA INSUFICIENTE. Encosta no Parque Paulista, na cidade da Grande São Paulo, onde deslizamento matou 18 pessoas em 2022; casas prometidas não foram entregues. Cotidiano B3



O ESTADO DE S. PAULO

FUNDADO EM 1875
JULIO MESQUITA (1863—1927)



Terça-feira 31 de JANEIRO de 2023 • R\$ 6,00 • Ano 144 • Nº 47222
estado.com.br

TOM JAMESON / THE NEW YORK TIMES

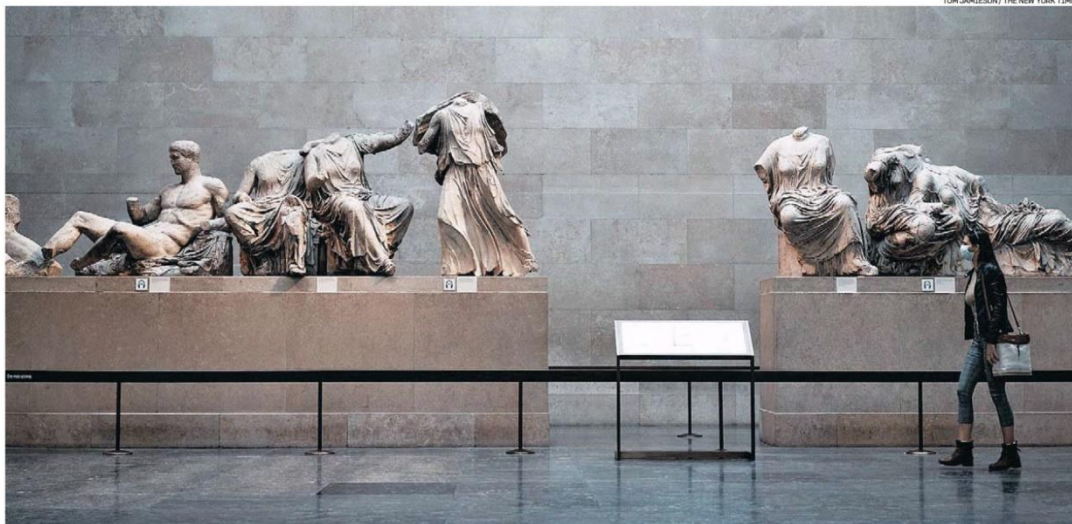

Após 2 séculos, disputa talhada em mármore está perto do fim

Museu Britânico negocia com a Grécia destino de estátuas de deuses gregos e painéis entalhados em pedra que decoraram o Partenon, em Atenas. ...C6 e C7

Na campanha a deputado federal ...A7

Ministro apresentou dados falsos sobre voos de helicóptero à Justiça

Juscelino Filho (Comunicações) recebeu R\$ 385 mil do fundo eleitoral para a despesa

Durante sua campanha a deputado federal no ano passado, o hoje ministro das Comunicações, Juscelino Filho (União Brasil-MA), apresentou à Justiça Eleitoral informações falsas para pagar com dinheiro público 23 supostas viagens de helicóptero. Ao prestar contas ao Judiciário,

R\$ 5 milhões
Juscelino destinou, via orçamento secreto, à estrada que passa em frente de sua fazenda

rio, Juscelino informou que os voos foram feitos por "três cabos eleitorais" no Maranhão. Os nomes apresentados na

prestação de contas, porém, são de um casal e de uma filha de dez anos que moram em São Paulo. A família diz não conhecer o político que, pelos voos, recebeu R\$ 385 mil do fundo eleitoral. Juscelino não quis comentar o caso. A empresa de táxi aéreo responsável pelos voos atribuiu o problema a um "erro no sistema".

Ministério Público ...A10

Procuradores terão até R\$ 11 mil extras por 'excesso de trabalho'

Benefício prevê o pagamento em dinheiro ou em um dia de descanso a cada três trabalhados nos Ministérios Públicos Federal, do Trabalho, Militar, do Distrito Federal e dos Territórios. Também serão beneficiados procuradores em férias, licença ou recesso, bem como os afastados para atuar em associações de classe.

E&N Entrevista ...B2

'O governo está radicalizado contra o agro'

PEDRO LUPION
Deputado federal (PP-PR)

Líder da Frente Parlamentar da Agropecuária diz que pasta da Agricultura foi "esvaziada".

Povos indígenas ...A14 e A15

Por suspeita de genocídio, Barroso manda investigar gestão Bolsonaro

Apuração deve atingir "altas autoridades". Presidente Lula pediu fechamento do espaço aéreo sobre a terra Yanomami.

R\$ 1,1 bilhão

A Alemanha doará ao Brasil para gestão ambiental

Em Orlando ...A11

Ex-presidente pede aos EUA visto de turista com seis meses de duração

Enquanto pedido é avaliado, o portador de visto oficial dado a chefes de Estado fica regular em território americano.

Violência ...A16

Polícia do PI apura estupro e morte de universitária durante 'calourada'

Janaína da Silva Bezerra, de 23 anos, foi estuprada e teve pescoço quebrado. Suspeito é um estudante de 29 anos.

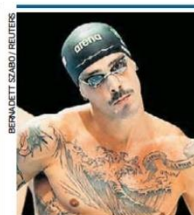

BERNARDET SZANDI / REUTERS

Índice olímpico não basta ...A19

Fratus quer ver atleta brasileiro mais ambicioso

Nadador vê boa estrutura no Brasil, onde volta a treinar, mas exalta competitividade "feroz" de americanos e australianos.

Transporte ...A17

Uber recua e desiste de serviço de carona por motos em SP

C2 Tecnologia nas artes ...C1

Ingressos para shows em NFT estão cada vez mais populares

Notas e Informações ...A3

A contaminação golpista na polícia

Eliane Cantanhêde ...A8
Dois lados da mesma moeda social

Pedro Fernando Nery ...B4
Farinha de grilo

Edição de hoje
3 CADERNOS - 40 páginas

Caderno A. Opinião, Política, Internacional, Metrópole, Saúde, Esportes. Para fechar...
E&N. Destacar Economia & Negócios

C2. Cultura & Comportamento.
A fundo

Tempo em SP
20' Min. 29' Máx.

ISSN - 1516-293-1
0 731614 790019

pressreader

Fecomércio RN
Sesc Senac IFC



Maria Marighella: Nova presidente da Funarte pretende recuperar a autoestima dos artistas

SEGUNDO CADERNO



Marighella.
Em busca de uma política nacional para as artes

O GLOBO



Irineu Marinho (1876-1925) — (1904-2003) Roberto Marinho

RIO DE JANEIRO, TERÇA-FEIRA, 31 DE JANEIRO DE 2023 ANO XXVIII - Nº 32.684 - PREÇO DESTE EXEMPLAR NO RJ - R\$ 5,00

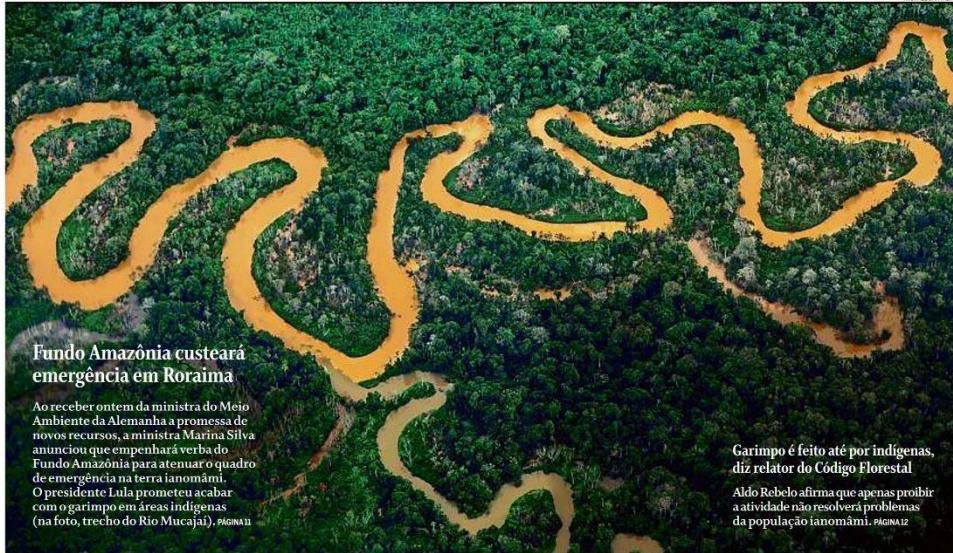

Fundo Amazônia custeará emergência em Roraima

Ao receber ontem da ministra do Meio Ambiente da Alemanha a promessa de novos recursos, a ministra Marina Silva anunciou que empenhará verba do Fundo Amazônia para atenuar o quadro de emergência na terra ianomâmi. O presidente Lula prometeu acabar com o garimpo em áreas indígenas (na foto, trecho do Rio Mucajai). **PÁGINA 11**

Garimpo é feito até por indígenas, diz relator do Código Florestal

Aldo Rebelo afirma que apenas proibir a atividade não resolverá problemas da população ianomâmi. **PÁGINA 12**

TRAGÉDIA HUMANITÁRIA

Supremo amplia investigação sobre genocídio contra ianomâmis

Ministro Barroso ordena que PGR e MP militar também apurem omissão do governo Bolsonaro

O ministro do Supremo Tribunal Federal (STF) Luís Roberto Barroso determinou que a Procuradoria-Geral da República e o Ministério Público Militar investiguem possíveis crimes, entre eles o de genocídio, cometidos por autoridades do governo Bolsonaro. A medida se estende

à Polícia Federal, que já tem um inquérito aberto sobre o caso. Em seu despacho, o ministro elencou sete falhas do antigo governo, classificou o quadro como "gravíssimo" e sugestivo da prática de múltiplos ilícitos, com a participação de altas autoridades federais. **PÁGINA 11**

Lula e Bolsonaro reeditam briga por votos no Senado

O atual presidente e o anterior mergulharam na disputa à presidência do Senado. Apoiando a reeleição de Rodrigo Pacheco (PSD), o petista lança mão até de acelerar nomeações no governo para garantir votos. Já Bolsonaro, mesmo dos EUA, tem atuado pessoalmente para virar votos para Rogério Marinho (PL). **PÁGINA 4**

Atual governo mantém índices da Lei de Acesso à Informação

Gestão de Lula negou cerca de 200 de quase três mil pedidos de dados do governo via LAI, taxa quase igual à do antecessor. **PÁGINA 7**

PF deve ouvir Valdemar sobre 'minuta do golpe'

Presidente do PL disse ao GLOBO que aliados do governo anterior tinham esboços de decretos golpistas como o de Anderson Torres. **PÁGINA 8**



SEGURANÇA MÍNIMA Série de erros na fuga de Bangu 6

Agentes faltosos, guaritas vazias, câmeras desativadas e gerador inoperante facilitaram fuga de três detentos de Bangu 6. **PÁGINA 24**

Presidente condena Rússia, nega munição à Ucrânia e cita 'paz'

Ao lado do chanceler alemão, Olaf Scholz, o presidente Lula disse que Moscou errou ao invadir o país vizinho, mas afirmou que Brasil "não tem interesse" em passar munição para Kiev. Petista defendeu criação de um grupo de líderes para negociar a paz. **PÁGINA 18**

MERVAL PEREIRA Fisiologismo pauta a disputa pelo comando da Câmara **PÁGINA 2**

EDU LYRA Abordagens testadas contra pobreza são insuficientes **PÁGINA 3**

LEO AVERSA Homem hétero acaba na solidão, ouço na mesa do bar **SEGUNDO CADERNO**

Empresários pedem a Haddad redução de impostos

Na Fiesp, ministro da Fazenda ouviu pedido para baixar alíquotas da indústria de transformação e reduzir IPI antes da reforma tributária. **PÁGINA 13**

Carne de laboratório, o futuro mais presente

Produção feita a partir de células animais cresce e especialistas dizem que, além de sustentável, pode ser mais saudável. **PÁGINA 21**



Dor após o título

O goleiro Cauã, que levou dez pontos na cabeça, abraça colega após acidente de ônibus em MG que matou quatro atletas de 13 a 18 anos da base do Vici Maria Helena, de Cavais, na volta de torneio que a equipe havia vencido. **PÁGINA 25**

www.valor.com.br

Louis Dreyfus vende participação na Raizen por R\$ 1,1 bi B8

Incêndio tira linha de Madeira do sistema elétrico B2

Em meio a cenário de custos adverso, Prates diz que preços da Petrobras são "assunto de governo" B5



Valor ECONÔMICO

Destaques

Americanas turva balanço de bancos

A temporada de balanços dos bancos que começa quinta-feira deve mostrar um 4º trimestre de 2022 com crescimento ainda forte do crédito e da margem financeira. A incógnita é qual o impacto que a crise da Americanas terá sobre a inadimplência e os lucros das instituições financeiras, a depender da estratégia de cada uma para provisionar as perdas com a recuperação judicial da varejista. C3

Tesouro prepara 'título universitário'

O Tesouro Nacional estuda lançar ainda neste ano mais um título no Tesouro Direto, voltado a famílias que queiram investir para custear a educação universitária dos filhos, disse o secretário do Tesouro, Rogério Ceron, que participou ontem, na E3, de cerimônia que marcou o início das negociações do RendAt, título que nasceu com o objetivo de complementar a aposentadoria. Segundo Ceron, o RendAt é o primeiro passo para a criação de produtos "customizados". C2

M&A movimentada 43% menos no Brasil
O volume de recursos movimentados em operações de fusão ou aquisição (M&A, na sigla em inglês) no Brasil recuou 43% no ano passado, na comparação com 2021, para US\$ 28 bilhões, segundo pesquisa da Bain & Company. Apesar da queda, a cifra representa uma volta ao patamar pré-pandemia. "O ano de 2021 foi um período de recorde em todo o mundo", diz o sócio da consultoria, Luis From. C2

Pecuária sustentável avança no MS
A produção de carne bovina sustentável e orgânica no Pantanal de Mato Grosso do Sul quase dobrou em 2022 na comparação com o ano anterior, com a destinação de 78.337 cabeças de gado para o abate em frigoríficos, uma alta de 87%. O número de pecuaristas que aderiram ao protocolo da Associação Paulista de Pecuária Orgânica e Sustentável (APO) passou de 38 para 96. B8

Clima favorece próxima safra de cana
A histórica quebra da safra austral-coleira de 2021/22 no Centro-Sul deve ficar para trás na próxima temporada (2022/23), que começa em abril. O clima regular de 2022 e as chuvas abundantes dos últimos dois meses devem favorecer o retorno da produtividade ao normal. A consultoria StoneX prevê um aumento de 5,5% no volume de cana processado até março de 2024. Para a EsquiLSP, o acréscimo pode chegar a 8%. B8

QI Tech vai abrir DTVM
A QI Tech, primeira empresa de tecnologia financeira a obter autorização do BC, para atuar como uma Sociedade de Crédito Direto, no fim de 2018, pediu ao regulador para ter a sua Distribuidora de Títulos e Valores Mobiliários (DTVM). Com mais esse braço, o plano é ampliar a infraestrutura de tecnologia para outras companhias que atuam na cadeia de crédito, incluindo administração e custódia de fundos. C6

Ideias
Pedro Cafardo
Não há mais discussão sobre a necessidade de políticas industriais nos países em geral, mas sim sobre qual política adotar. A2

Nizan Guanaes
O consumidor, cada vez mais mimado, quer tudo por nada. Mas toda vez que você não paga nada, o produto é você. B2

Indicadores

Índice	30/01/23	02/04/22	R\$ 2023
S&P 500	3796,40	3779,40	40,00
S&P 500 (R\$)	1839,40	1839,40	0,00
Dólar comercial (B3)	5,0935/5,0939	5,0935/5,0939	0,00
Dólar comercial (Interbolsa)	5,1136/5,1142	5,1136/5,1142	0,00
Euro comercial (Interbolsa)	5,2205/5,2209	5,2205/5,2209	0,00
Euro comercial (B3)	5,5885/5,5889	5,5885/5,5889	0,00
Euro comercial (Interbolsa)	5,5885/5,5889	5,5885/5,5889	0,00
Euro comercial (B3)	5,6045/5,6049	5,6045/5,6049	0,00

Private equity encolhe no mercado brasileiro

Fernanda Guimarães De São Paulo

O Brasil perdeu parte significativa dos fundos de private equity com atuação no país. Nos últimos dez anos, o número de firmas que investem em participações em companhias brasileiras caiu de 54 para 29, segundo levantamento da gestora Spectra, em parceria com o Inspec. Trata-se do menor número em duas décadas. Como consequência, o volume de recursos em caixa para investir se reduziu a R\$ 27 bilhões — R\$ 10 bilhões a menos que em 2016. Foi identificada mais dificuldade de captação pelos fundos por causa da maior competição entre os produtos financeiros e menos aportes

recebidos de investidores estrangeiros, muitos deles se voltando para outros mercados, como o Sudeste Asiático. Pesou também o menor interesse dos fundos de pensão por essa classe de ativos depois da Operação Greenfield, que investigou desvio nesses fundos, bancos públicos e estatais. Além disso, produtos como o "special sites" — que oferecem alto retorno potencial, mas costumam ser ilíquidos, com riscos elevados — passaram a disputar o mesmo mercado. Para Renato Abissamra, sócio da Spectra, o recuo no número de operadores implica concentração do mercado em alguns fundos, que se mantiveram muito ativos no país, como os americanos Advent e Warburg Pincus e os brasileiros Patriza e Vinci.

O movimento atual é o oposto do visto entre 2001 e 2012, quando os fundos saíram de 27 para 54. Conforme o estudo, há relação com o crescimento do PIB no mesmo período no Brasil, em média de 3,6% ao ano. Para Henrique Murametz, sócio do Warburg Pincus, a competição por aquisições no país tem sido menos intensa devido à menor presença dos fundos, mas também, no momento, pelo fato de a janela para ofertas iniciais na bolsa estar fechada. "Precisamos de sinal de estabilidade e governo que mostre compromisso fiscal", diz Piero Minardo, presidente da associação de private equity e venture capital. Para Abissamra, apesar dessa fotografia, a projeção é positiva. "Faz sentido esperar uma safra de excedentes retornos." Página C1

Reforma será prioridade no novo Congresso

Marcelo Ribeiro e Raphael Di Curto De Brasília

O presidente da Câmara, Arthur Lira (PP-AL), tem dito a parlamentares que a reforma tributária será uma das bandeiras de sua nova gestão, após recondução ao comando da Casa que deve ser confirmada na quarta-feira. Ele tem sinalizado que pretende esgotar o diálogo sobre propostas políticas, para evitar que o texto aprovado seja depois questionado na Justiça. A prioridade à reforma também evidencia o alinhamento com o Executivo. No Senado, o mais provável também é a recondução de Rodrigo Pacheco (PSD-MG), que enfrenta a candidatura de Rogério Marinho (PL-RN). Página A11

Olhos no futuro



À prova, maior fundo de pensão do país, tem objetivos opostos em seus dois principais planos de benefícios. O Plano 1, com mais de R\$ 200 bilhões, paga os aposentadorias de mais de cem mil aposentados; mas o maior desafio é a performance do Previ Futuro, em fase de acumulação, diz Daniel Steiler. Pág. C6

O 'risco sacado' que sustentou a Americanas

Adriana Mattos De São Paulo

Vinte dias após o escândalo contábil da Americanas, as negociações e o modelo de compra e pagamentos da rede junto aos bancos e indústrias ainda são nebulosos para o mercado. O Valor falou com fornecedores, fundos creditórios, bancos e executivos do varejo para detalhar a forma de operação desse sistema. Segundo essas fontes, o atraso no pagamento a fornecedores, acima da média do mercado, sustentou o "risco sacado", epicentro do rombo na empresa. O sistema funcionou porque indústrias, bancos e fundos tinham vantagens — mas não significa que subsistesse de irregularidades. Como o "risco sacado" financiava dívidas vendidas, fazia girar o modelo de crédito dos bancos à indústria. A Americanas diz que criou um comitê independente para apurar as inconsistências contábeis. Página B6

STF manda investigar possível genocídio

Luiza Martins, Isadora Peron e Murillo Canarotto, Renan Truffi e Fabio Murakawa De Brasília

O ministro Luís Roberto Barroso, do Supremo Tribunal Federal, determinou à Procuradoria-Geral da República que apure o papel do governo Jair Bolsonaro em possível crime de genocídio contra comunidades indígenas. Ele ordenou a

expulsão imediata de garimpeiros da região e autorizou a abertura de dolo extraordinário em "montante suficiente" para o cumprimento da decisão. Segundo o ministro, há indícios de que o governo anterior tenha desobedecido decisões judiciais e cometido crimes ambientais que impactaram diretamente a vida, saúde e segurança de povos originários — entre eles, os yanomami.

Ontem, o presidente Lula disse que dará "poderes" para que o Ministério da Defesa e as Forças Armadas combatam os garimpeiros ilegais em terras indígenas. A ideia é criar um bloqueio aéreo, terrestre e fluvial na região próxima à comunidade yanomami como forma de restringir o contrabando que sustenta os garimpos ilegais na área. "Decidimos parar com a brincadeira. Não vai ter mais garimpo", disse Lula. Página A7

Shiseido, LVMH e L'Oréal miram fatia da Aesop

Mônica Scaramuzzo De São Paulo

A Aesop, marca de cosméticos de luxo da Nature, está na mira de grupos estrangeiros como LVMH, L'Oréal e Shiseido para compra de uma fatia da empresa, segundo a Bloomberg. A transação avança a Aesop em cerca de US\$ 2 bilhões. O Valor apurou que a L'Occitane e fundos de private equity, como CVC Partners, também buscam dados financeiros da Aesop. As ações da Nature subiram 5,49% ontem. Página E1

Projeto prevê tributação de "trust" no país

Laura Ignacio De São Paulo

O "trust", instrumento cada vez mais usado por famílias no Brasil para o planejamento sucessório, pode ser regulamentado no país. Temida na Câmara projeto de lei (nº 145/2022) que define o "trust" e prevê situações em que poderá ocorrer a cobrança de tributos como o ITR, ICMD e IR. Segundo o advogado Gustavo Godoy, se aprovada, a proposta deve contribuir para reduzir as dívidas tributárias que envolvem o tema, pela falta de regulamentação para uma estrutura complexa e cada vez mais utilizada. Um outro projeto (nº 4.768/2020), que também regulamentava o "trust", já foi aprovado na Câmara e está no Senado. Limita-se, porém, a tratar dos efeitos patrimoniais do instrumento, deixando em aberto a tributação. Página E1

Sub nova direção



Heio Schumacher vai assumir o comando da Unilever em julho, com o desafio de traçar um plano de crescimento para mais de 400 marcas de consumo num momento de inflação elevada. Pág. B7

EUA barram exportações para a Huawei

Demetri Sevastopulo Financial Times de Washington

O governo dos EUA parou de conceder licenças às empresas americanas para exportar produtos para a Huawei e se prepara para impor veto total à venda de tecnologia para a gigante chinesa de equipamentos de telecomunicações. Para autoridades de segurança dos EUA, a Huawei ajuda Pequim a fazer espionagem. A companhia nega a acusação. Página A13

GRÁFICOS

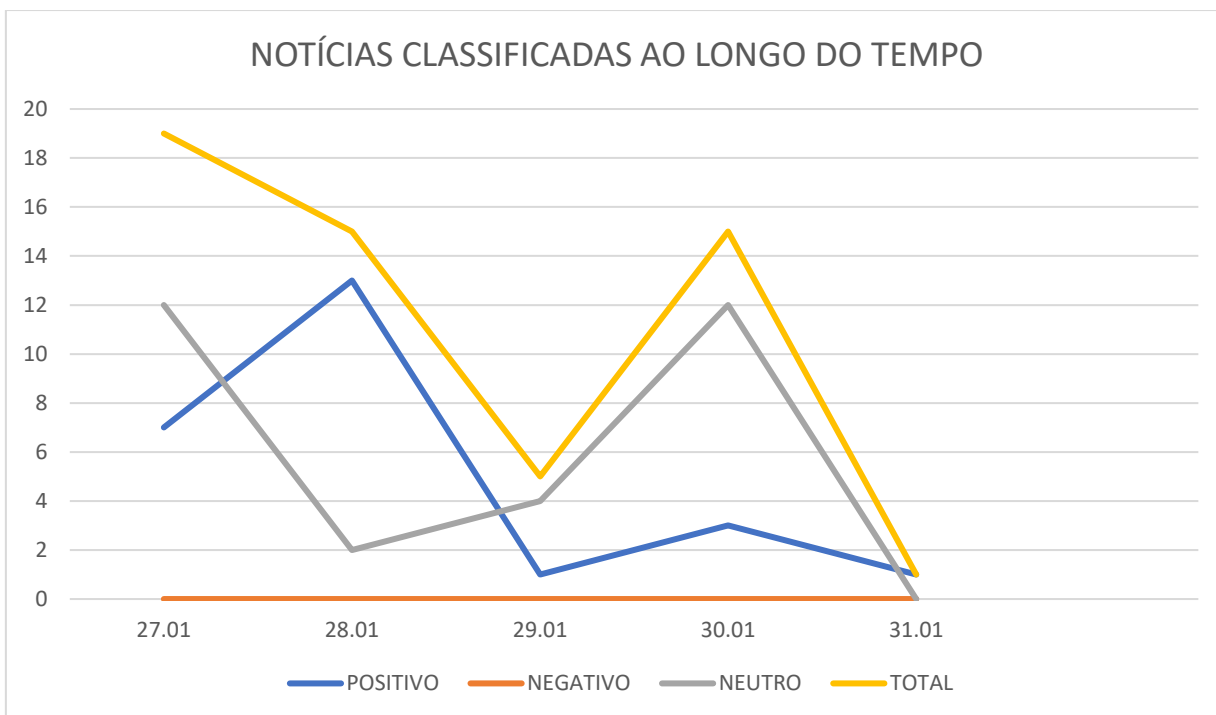

Principais fontes

