

FECOMÉRCIO

VEÍCULO: NOVO JORNAL

DATA: 08.07.14

EDITORIA: CAPA E ECONOMIA

8. ECONOMIA

FECOMÉRCIO DIZ O RESULTADO DA COPA AMANHÃ

Fecomércio apresenta amanhã relatório sobre como foram as vendas no período que Natal recebeu milhares de visitantes.

DIVIDIDOS ENTRE A BOLA E O LUCRO

/ FATURAMENTO / FECOMÉRCIO DIVULGA AMANHÃ BALANÇO DA ATIVIDADE COMERCIAL DURANTE A COPA DO MUNDO EM NATAL; REPRESENTANTES DA CLASSE EMPRESARIAL FAZEM AVALIAÇÕES DISTINTAS SOBRE O PERÍODO

FABIO CORTEZ / IJ



CLEO LIMA
DO NOVO JORNAL

DUAS SEMANAS APÓS o apito final do jogo entre Itália e Uruguai na Arena das Dunas, que encerrou a participação de Natal na Copa do Mundo 2014, o saldo da competição para a cidade apresenta três cenários distintos. Enquanto bares e restaurantes comemoram evolução de até 300% no faturamento, o ramo de turismo aguarda benefícios a médio e longo prazo, exaltando a excelente visibilidade da capital potiguar no mundo inteiro durante o evento da Fifa.

Com a divulgação dos resultados gerais marcada para amanhã pela Federação do Comércio de Bens, Serviços e Turismo do Rio Grande do Norte (Fecomércio/RN), os empresários do setor têm opiniões distintas quanto ao balanço do evento - os lucros chegaram a cair pela metade em determinadas situações, mesmo com a injeção de R\$ 320 milhões na economia local, segundo estimativas da Prefeitura.

O relatório da Fecomércio deve divulgar os ganhos do Estado no período em que a cidade recebeu os jogos do Mundial de futebol. Para o presidente da entidade, Marcelo Queiroz, o momento é de celebração, especialmente nas áreas de alimentação, lazer e hotelaria. As análises preliminares da Federação também demonstram crescimento na atividade comercial do município.

"Estamos reunindo todos os dados dessa pesquisa e devemos

divulgar o resultado quarta-feira. Passamos por um momento histórico para o RN, só temos bons frutos a colher a partir de agora", comemorou. O representante da Fecomércio lembrou que, além da intensa movimentação no turismo, o setor de eletrodomésticos,

por exemplo, teve um aquecimento substancial devido ao "boom" nas vendas de televisores propiciado pelo Mundial de futebol.

A Associação Brasileira de Bares e Restaurantes no estado (Abrasel/RN), por sua vez, enxerga diferentes panoramas dentro do

mesmo contexto. Conforme relatou o presidente da entidade, Max Fonseca, houve um segmento de associados que não sentiu os efeitos da Copa do Mundo em Natal, caso dos bares e restaurantes dos bairros de Tirol e Petrópolis, fora do eixo estádio-hotéis-praias.

Os empresários com atuação no litoral mais afastado contabilizaram perdas durante o Mundial, pois o tempo médio de permanência dos turistas que visitaram a cidade foi muito curto, não sobrando espaço para passeios demorados. Já os estabelecimentos favorecidos pela localização (no perímetro entre Ponta Negra e Lagoa Nova) registraram crescimento recorde, chegando a quadruplicar o faturamento previsto durante os 11 dias em que a capital do RN recebeu os jogos da Copa.

"Os locais que naturalmente têm grande fluxo de clientes, tiveram um crescimento mais comedido, cerca de 25%. Os grandes beneficiados pela Copa foram os lugares que não têm tanto movimento, onde houve crescimento realmente vertiginoso, na casa dos 300%. De um modo geral, foi um período de muita rentabilidade para o nosso setor", analisou Max Fonseca.

FOTOS: NEY DOUGLAS / IJ



Comércio de preparo para faturar com a Copa do Mundo em Natal; balanço será anunciado amanhã pela Fecomércio

PASSAMOS POR UM MOMENTO HISTÓRICO PARA O RN, SÓ TEMOS BONS FRUTOS A COLHER A PARTIR DE AGORA"

Marcelo Queiroz,
Presidente da Fecomércio



► Setor de eletrodomésticos teve um aquecimento substancial devido ao "boom" nas vendas de televisores, mas no geral a Câmara dos Dirigentes Lojistas de Natal estima redução no faturamento em junho



SHOPPINGS AINDA NÃO TEM RESULTADOS

Procurados pela reportagem, os shopping centers da cidade informaram, através das assessorias de comunicação, que ainda não fecharam o balanço do mês de junho, então não há como mensurar o impacto da Copa do Mundo para os lojistas.

De acordo com um dos diretores da associação dos lojistas do Midway Mall, Derneval Júnior, o que já pôde ser percebido é um desaquecimento nas vendas, de um modo geral, quando comparado ao mesmo período do ano passado.

"Sabemos que ninguém atingiu as metas, muito em parte por conta das chuvas torrenciais e da absurda greve dos rodoviários, então o período não foi bom, de maneira geral. Foram praticamente 10 dias seguidos de prejuízos", finalizou.

ABAV E CDL FALAM EM SALDO NEGATIVO

Mesmo que Fecomercio e Abrazil tenham uma análise positiva do período, a indústria do turismo no Rio Grande do Norte teve um mês de junho abaixo do esperado, ainda que os empresários considerem o mundial da Fifa como um evento extremamente positivo, devido à exposição constante das belezas naturais do estado na mídia internacional.

Conforme relatou a presidente da Associação Brasileira de Agências de Viagens (Abav/RN), Diassis Rosado de Holanda, as empresas que trabalham com venda de pacotes turísticos tiveram prejuízos de aproximadamente 30% em junho, quando comparado ao mesmo período de 2013.

O motivo para o decréscimo,

segundo a dirigente, foi a apreensão dos turistas em relação aos preços praticados nas cidades-sede da Copa do Mundo. Além disso, o público que frequentou o evento, em sua maioria, não viajou através de agências, preferindo adquirir todos os serviços separadamente e por conta própria.

"Mesmo com o faturamento abaixo do esperado, acredito que essa balança ficará no positivo. A Copa deixará um saldo fantástico para nossa cidade. A imagem de Natal foi muito exaltada no mundo todo, deveremos colher esses frutos em seis meses ou um ano", resignou-se Diassis Holanda.

Natal recebeu mais de 170 mil turistas durante o período em que a capital sediou os jogos da Copa

do Mundo, dos quais metade - 86.500, mais precisamente - veio do exterior. Segundo os cálculos da prefeitura, a economia da cidade recebeu uma injeção de R\$ 320 milhões, uma média de quase R\$ 2 mil por visitante, durante os 11 dias em que as seleções lutaram pela classificação em território potiguar.

No entanto, ao contrário do que se imagina, há muita gente descontente com o "legado da Copa", caso da Câmara dos Dirigentes Lojistas da capital (CDL Natal). Segundo afirmou o presidente da entidade, Amauri Fonseca, o saldo do período de Copa do Mundo foi "catastrófico" para o comércio natalense. O executivo revelou que os empresários

já esperavam uma redução significativa no faturamento durante o Mundial, mas as fortes chuvas que castigaram Natal e a paralisação dos ônibus geraram um cenário alarmante para muitas empresas locais.

"Não foi positivo de maneira alguma. Só alguns serviços se salvaram, como bares, restaurantes e hotéis, mas comércio foi desastroso. O pessoal de rua tem estimado queda de até 50% nas receitas, enquanto shoppings projetam prejuízos da ordem de 30%. Temos que pensar na frente, focar nossa atenção nos Dias dos Pais, das Crianças e, principalmente, no Liquidação Natal (agendado para agosto próximo), para tentar reverter o quadro", avaliou Fonseca.



► Diassis Rosado de Holanda, presidente da Associação Brasileira de Agências de Viagens do RN



► Iris Silva, vendedora: greve de ônibus impediu clientes de virem ao comércio do Alecrim

COMÉRCIO DE RUA EM BAIXA

No Alecrim, mais tradicional reduto comercial do município, as opiniões são unânimes: além de não ter ajudado, a Copa acabou, por tabela, atrapalhando as atividades dos lojistas, isso porque, segundo os entrevistados, a categoria dos motoristas de ônibus se aproveitou do evento para fazer greve e pressionar as autoridades de maneira mais incisiva - o Sindicato dos Rodoviários (Sintro/RN) paralisou as atividades

no dia da abertura (12) e só voltou ao trabalho no último dia 26.

"O povo que compra aqui vem todo de coletivo, então essa greve impediu nossos clientes de virem ao Alecrim. O prejuízo foi terrível", relatou a vendedora Iris Silva. O posicionamento pessimista é compartilhado pelas irmãs Deyse e Dayane Medeiros, proprietárias de um box no Beco do Café, também no Alecrim. Deyse reclamou que a primeira vez que atendeu a um gringo foi nessa semana, já após término dos jogos em Natal.

"Vieram uns turistas de Gana,

aqui, mas foi só. Não tivemos nenhuma procura específica por conta dos jogos, só vendemos artigos do Brasil, mesmo, e em um volume muito inferior ao que esperávamos. Os ganesees, além de tudo, são muito 'piranguieiros', queriam comprar tudo por um preço abaixo do custo", queixou-se.

Na avenida Rio Branco, coração da Cidade Alta, o clima é mais ameno, entre lojistas e comerciantes informais. Todos os grandes magazines consultados pela equipe do NOVO JORNAL, são unânimes nas políticas restritivas ao acesso da im-

pressa. Gerentes não tem permissão para dar declarações e o interior das lojas não pode ser fotografado.

Os funcionários, porém, solicitando sigilo sobre suas identidades, comentaram que as vendas foram excelentes nos primeiros dias da Copa. Ainda segundo os trabalhadores, as grandes vedetes desse superávit são as televisões, o que já é tradicional em época de Copa do Mundo. Os modelos mais vendidos são os de tela grande, acima de 42", com preço médio inicia acima dos mil reais, dependendo das especificações de cada modelo.

Classificação: Positiva

VEÍCULO: JORNAL DE HOJE DATA: 07.07.14
DE SÁ

EDITORIA: MARCOS AURÉLIO



**Marcos
A. de Sá**

Página 7

▶ Dia 01/08: entrega do 'Mérito
Jessé Freire' e posse da nova
Diretoria da Fecomércio/RN.

**Entrega do "Mérito Jessé
Freire" e posse da nova
Diretoria da Fecomércio**

■ Será dia 1º, de agosto (Dia do
Comerciante), no Boulevard
Recepções, a solenidade festi-
va de posse da nova Diretoria
e Conselho Fiscal da Federação
do Comércio de Bens, Serviços
e Turismo do Rio Grande do
Norte (Fecomércio/RN), eleitos
para o período 2014/2018,
ocasião em que também serão
entregues as comendas do
"Mérito Jessé Freire 2014" às
cinco personalidades do setor
empresarial de maior destaque
no período.

■ Encabeçada pelo atual pres-
idente (releito) da Federação,
Marcelo Fernandes de Queiroz,
a nova Diretoria é composta por
quarenta nomes.

■ Os escolhidos para receber o
"Mérito Jessé Freire" são:
Flávio Rocha - Empresário do
Ano no Setor Comércio; José
Maria Figueiredo - Empresário
do Ano no Setor Serviços; Fran-
cisca de Assis Rosado - Em-
presária do Ano no Setor Tur-
ismo; Antônio Sales - Jovem
Empresário do Ano; e Dorian
Morais - Experiência Empre-

sarial.

■ Após a posse e a entrega das
comendas, será servido um jan-
tar, animado por show musical.

VEÍCULO: É FRANCISCO GOMES DATA: 08.07.14

é Francisco Gomes

Prefeitura abre 180 vaga para curso de gastronomia

A prefeitura de Guimarães, através da Secretaria de Indústria e Comércio, abre inscrições para vários cursos na área de gastronomia. Os cursos serão ministrados em parceria com a Fecomércio, e todos eles serão gratuitos.

Serão abertas 180 vagas para os seguintes cursos:

- Cozinha light e dietética - Preparo para doces e salgados para festas - Técnicas de preparo de peixes e frutos do mar - Técnicas de preparo de lanches e sanduíches - Aperfeiçoamento de bolos e tortas - Técnicas de petiscos e comida de boteco - Técnicas de produção de sobremesas - Cozinha regional - Manipulação segura de alimentos.

As inscrições terão início na próxima quarta-feira (09/07) e se estenderão até completar os números de vagas.

Para realizar a inscrições, os interessados deverão procurar a sede da secretária em Guimarães, localizada próxima ao restaurante Veneza e o Centro de Informática em Baixa do Meio.

No ato das inscrições os interessados deverão portar a documentação necessária e preencher os seguintes requisitos:

-Ter idade mínima de 18 anos. -Ter o ensino fundamental completo, que deve ser comprovada com a cópia do histórico escolar ou diploma. - Cópias do RG e CPF - Cópia de comprovante de endereço.

Informações Secretaria de Indústria e Comércio

Classificação: Positiva

VEÍCULO: TRIBUNA DO NORTE
NATAL

DATA: 08.07.14

EDITORIA: CAPA E

« ESTRUTURA »

Segurança planeja investir R\$ 57 milhões com recursos federais

A secretaria de Segurança do RN quer implantar, ainda este ano, três projetos que somam investimento superior a R\$ 57 mi. Os recursos são dos programas 'Brasil Mais Seguro', 'RN Sustentável' e 'Crack, é preciso vencer', em parceria com o Governo Federal. Desafio é vencer a burocracia e liberar os recursos que estão tramitando há mais de um ano. « NATAL 3 »

Segurança aguarda R\$ 57,3 milhões

« INVESTIMENTOS » Até o fim do ano, Sesed quer implantar três projetos que somam R\$ 57,3 milhões. A maior parte dos recursos é relacionada ao "Brasil Mais Seguro" que está, há mais de um ano, emperrado no RN

ROBERTO LUCEMA
repórter

A Secretaria de Estado da Segurança Pública e da Defesa Social (Sesed) quer implantar, até o fim deste ano, três projetos que somam um investimento superior a R\$ 57 milhões. A maior parte do montante é relacionada ao programa "Brasil Mais Seguro" que está, há mais de um ano, emperrado no Rio Grande do Norte. O titular da pasta, Eliéser Girão, afirmou que o projeto depende apenas da liberação dos recursos por parte do Governo Federal para virar realidade.

No início da tarde de ontem, dia 7, o secretário participou da primeira edição, neste ano, do projeto "RN em Foco". Promovido pela Federação do Comércio de Bens, Serviços e Turismo do Rio Grande do Norte (Fecomércio/RN), desde 2007, o evento debate assuntos de relevância para vários setores da economia potiguar.

"Decidimos trazer o secretário aqui porque o comércio é um alvo preferencial e sempre muito vulnerável à ação de bandidos. Precisamos manter nossas portas abertas e a falta de uma política eficiente e eficaz de segurança pública tem um impacto enorme e direto nos nossos estabelecimentos. Pois, sem se-



Sessenta câmeras de monitoramento estão funcionando em diversos pontos da cidade. Outras 140 devem ser instaladas ainda este ano

FOTOS: MAGNUS NASCIMENTO

Polícias ganharam R\$ 35 milhões em equipamentos

O legado da Copa para a segurança pública está nas ruas. A Polícia Militar do Rio Grande do Norte (PM/RN) está usando os novos equipamentos adquiridos em decorrência da capital do Estado sediar quatro jogos do Mundial. De acordo com a Sesed, o investimento do Governo do Estado é superior a R\$ 35 milhões. Durante evento na Fecomércio/RN, Eliéser Girão apresentou um balanço do que foi possível adquirir durante os quase quatro meses que está à frente da Sesed.

"Quando assumi a pasta, me deparei com alguns problemas que precisavam de soluções imediatas, principalmente os relacionados com a Copa do Mundo. Natal estava em último lugar no ranking da FIFA que avaliava o nível de segurança nas cidades-sede. Com apenas três meses de trabalho, superamos essa dificuldade e ao final da primeira fase do campeonato, a segurança pública de Natal está em primeiro lugar, superando as demais sedes", disse o secretário ao fazer uma análise de sua gestão.

Apesar do avanço comemorado pelo secretário e investimen-

gurança, ficamos impossibilitados de cumprir nosso papel de geradores de emprego e renda", explicou o presidente da Federação, Marcelo Queiroz.

Durante palestra direcionada a empresários, diretores da Fecomércio/RN e lideranças dos segmentos de comércio, serviços e turismo do Estado, Eliéser Girão fez um resumo de sua administração – iniciada em 14 de março passado – e descreveu qual seria o planejamento para os próximos meses. "Não tem sido fácil fazer mudança de mentalidade. Assumi a secretaria e encontrei uma demanda reprimida alta", colocou referindo-se, especialmente, aos problemas relacionados à gestão de pessoal.

Como resposta aos altos índices de violência que assustam a população do Rio Grande do Norte, o secretário apresentou três projetos que devem ser implantados até o fim deste ano: "Brasil Mais Seguro", "RN Sustentável" e "Crack, é possível vencer". O maior volume de recursos está alocado no "Brasil Mais Seguro", do Ministério da Justiça (MJ), São R\$ 29.326.130,22 para implantar 13 projetos.

O programa não é novidade. O Governo do Estado pactuou a adesão com o Governo do Federal há mais de um ano. No entanto, até o momento, os projetos não saíram do papel. Inicialmente, a Secretaria Nacional de Segurança Pública (Senasp) justificou o atraso alegando que o Estado não havia garantido recursos da contrapartida e outras obrigações referentes a, por exemplo, efetivo da polícia civil. Agora, o titular da Sesc garante que as pendências foram sanadas. No entanto, o MJ não

O QUE ESTÁ PREVISTO

Programas e projetos em andamento

- Brasil Mais Seguro
13 projetos:
Ouvidoria itinerante
Caravanas do Corpo de Bombeiros
Fortalecimento da Ronda Escolar
Fortalecimento do Bombeiro Militar
Valorização profissional e qualidade de vida
Fortalecimento do Proerd
Pequenos alferes
Reaparelhamento do gestão da Sesc
Fortalecimento da perícia
Vídeo-monitoramento na área central de Natal
Aparelhamento das Dehmos em Natal e Mossoró
Estruturação do programa Comunidade em Paz
Fortalecimento do setor de inteligência
R\$ 29.326.130,22
 - RN Sustentável
5 ações
R\$ 19.994.700,00
 - Crack é Possível Vencer
Multisecretarias
R\$ 8.045.795,65
- Total de investimento previsto até 2015: R\$ 57.366.665,87**

Legado da Copa

O que ficou para a Segurança pública

Discriminação	Quantidade	Valor (R\$)
Fuzis de precisão	4	49.940,20
Pistolas automáticas	500	847.500,00
Munição especial para o Bope	56.000	182.214,00
Máquina fotográfica	1	950,00
Filmadora digital	2	2.990,00
Gravador digital	3	879,99
Rádio portátil P25	1.200	6.600.000,00
Veículos sem compartimento de prisão	50	4.250.000,00
Alambrado	2.000	359.000,00
Cones de sinalização	2.000	108.000,00
Motocicletas	60	2.310.000,00
Coletes balísticos	3.020	1.622.294,60
Coletes refletivos	3.000	212.970,00
Algemas	1.824	196.992,00
Veículos com compartimento de prisão	150	13.650.000,00
Capas de chuva descartável	3.000	4.920,00
Capas de chuva em PVC	500	4.710,00
Escudos e capacetes nível III (Bope)	40	120.260,00
Capacetes para controle de distúrbios civis	300	87.000,00
Furgão para transporte de equipamentos táticos	3	379.500,00
Torre de radiocomunicação do Giosp	1	117.500,00
Manutenção do Giosp	1	2.604.720,00
Conclusão de reforma no prédio sede da Sesc	1	1.170.441,78

Fonte: Sesc / Info Camila Cabê

Total - R\$ 35.730.279,57

Outros equipamentos
- Inageador aéreo acoplado no helicóptero Potiguar 1 - **R\$ 8 milhões**
- Centro integrado de Comando e Controle Regional do Rio Grande do Norte (CICCR/RN) onde passa a funcionar o Giosp - **R\$ 80 milhões**



to aplicado [veja info], a população ainda sente falta de algumas ações. A presença do policiamento nas ruas é uma das principais exigências dos potiguares. Sobre o assunto, o secretário afirmou que é preciso auxílio dos poderes Legislativo e Judiciário para "devolver" policiais que estão fazendo papel de segurança nas repartições públicas.

"Vamos retirar os policiais das repartições públicas. Cada órgão deve contratar o seu próprio sistema de segurança privada, pois o policiamento militar deve estar nas ruas. A previsão é que no máximo, no início de 2015, os policiais que hoje se encontram fazendo a segurança dessas entidades estejam no combate à violência", pontuou.

O secretário explicou ainda que, após o encerramento da Copa, vai convocar a Força Nacional para auxiliar a Polícia Civil no esclarecimento de crimes. "Hoje, contamos com apenas um terço da quantidade de policiais civis necessária. Vamos convocar a Força Nacional para nos ajudar no trabalho de investigação", contou.

Vamos retirar os policiais das repartições públicas. Cada órgão deve contratar o seu próprio sistema de segurança privada"

ELIÉSER GIÃO
titular da Sesc

efetuiu o repasse do dinheiro.

"Durante a última visita do ministro da Justiça à Natal, recebi a garantia de que o assunto voltaria a ser discutido pós-Copa", disse o secretário. Eliéser Girão acrescentou ainda que o repasse do montante não foi efetuado devido a problemas de caixa no

MJ. "Eles [o Ministério da Justiça] avisou que, assim que fizesse caixa, repassaria o valor", contou.

Investigação

O Rio Grande do Norte foi o terceiro Estado a aderir ao programa federal. Por causa da demora na implantação definitiva

do projeto e a possível perda de recursos, a Ordem dos Advogados do Brasil (OAB) em Mossoró provocou o Tribunal de Contas do Estado (TCE) para averiguar o caso. O órgão abriu procedimento. Além disso, o Ministério Público do Estado (MPE/RN) também acompa-

nha o andamento do programa.

No RN, o programa "Brasil Mais Seguro" será traduzido em 13 projetos. Entre eles, estão a ouvidoria itinerante da Sesc, caravanas do Corpo de Bombeiros, fortalecimento da Ronda Escolar e estruturação do programa Comunidade em Paz.



Eliéser Girão apresentou balanço aos empresários do comércio



Estrutura onde está funcionando o Giosp custou R\$ 80 milhões



Polícia Militar está com 60 novas motocicletas em circulação

Classificação: Positiva

VEÍCULO: GAZETA DO OESTE

DATA: 08.07.14

EDITORIA: CIDADES

Secretário fala das ações na área da Segurança

General Eliéser Girão realizou palestra para empresários no 'Projeto RN em Foco'

O secretário de Segurança do Estado, general Eliéser Girão, realizou, ontem, 7, palestra dentro do projeto RN em Foco, da Fecomércio. O presidente do Sistema Fecomércio RN, Marcelo Fernandes de Queiroz, explicou a importância da palestra do titular da Sesed aos empresários do setor de Comércio, Serviços e Turismo: "Decidimos trazer o secretário aqui porque o comércio é um alvo preferencial e sempre muito vulnerável à ação de bandidos. Precisamos manter nossas portas abertas e a falta de uma política eficiente e eficaz de segurança pública tem um impacto enorme e direto nos nossos estabelecimentos. Pois, sem segurança, ficamos impossibilitados de cumprir nosso papel de geradores de emprego e renda".

O início da gestão do general Eliéser Girão à frente da Sesed se deu no dia 14



Secretário de Segurança do Rio Grande do Norte, General Eliéser Girão, durante palestra aos empresários do Estado

de março deste ano. "Quando assumi a pasta, me deparei com alguns problemas que precisavam de soluções imediatas, principalmente os relacionados com a Copa do Mundo. Natal estava em último lugar no ranking da FIFA que avaliava o nível de segurança nas cidades-sede. Com apenas três meses de trabalho, superamos essa dificuldade e ao final da primeira fase do campeonato, a segurança pública de Natal está em primeiro lugar, superando as demais sedes".

Girão relatou ainda que as partidas em Natal acabaram, mas o esforço conjunto para manter a segurança continua: "O nosso compro-

misso é com a verdade. Quem trabalha com segurança pública deve ser honesto, sincero e leal. Estou sempre ao lado dos meus policiais, mas se algum deles for pego cometendo algum deslize, falha ou crime, responderá pelos seus atos".

O secretário também apresentou quais são as metas para os próximos meses, entre os quais estão o incentivo a participação popular através do disk denúncia - telefone 181 -; Fortalecimento e ampliação da presença de policiais nas ruas; Criação de conselhos comunitários de defesa social e segurança pública; Reforço na investigação de homicídios;



Secretário de Segurança com o Presidente do Sistema Fecomércio RN, Marcelo Fernandes de Queiroz durante o evento

Reestruturação do setor inteligência e análise criminal; E participação da força empresarial.

Além disso, Girão informou que dará continuidade aos projetos já existentes na Sesed. O "Programa Brasil Mais Seguro", que engloba as ações como reforço da ronda escolar, fortalecimento do trabalho de perícia e implantação de videomonitoramento na área central de Natal; "Programa RN Sustentável", que visa a melhoria da própria secretaria, do Instituto Técnico-Científico de Polícia do Rio Grande do Norte (ITEP RN), Centro Integrado de Operações de Segurança

Pública (CIOSP) e da Coordenadoria da Defesa dos Direitos da Mulher e das Minorias (CODIMM), através de aquisição de equipamentos e contratação de pessoal; e o "Programa Crack é possível vencer", que tem a atuação integrada entre União, Estado e Municípios em ações inter setoriais para combate ao uso do crack.

Com relação à falta de policiamento das ruas, Eliéser Girão informou que algumas medidas já estão sendo tomadas. "Em primeira instância solicitei ajuda à Força Nacional, para combate à criminalidade no estado. Para um segundo momento, vamos retirar os policiais das

repartições públicas. Cada órgão deve contratar o seu próprio sistema de segurança privada, pois o policiamento militar deve estar nas ruas. A previsão é que no máximo, no início de 2015, os policiais que hoje se encontram fazendo a segurança dessas entidades estejam no combate à violência nas rodovias estaduais".

Diretamente para os empresários, Girão falou sobre a parceria do monitoramento particular dos estabelecimentos comerciais com a Ciosp. "As imagens obtidas por essas câmeras podem ser integradas ao sistema da Secretaria e agilizar as ações de monitoramento, prevenção e abordagem. O empresário que tiver interesse deve procurar a Ciosp para realizarmos a integração".

Ao final da apresentação, houve um momento aberto para perguntas dos convidados. Participaram do evento além de Queiroz e Girão, o presidente da FCDL, Marcelo Rosado; o vice-presidente da Associação Comercial, Nelson Freire; o diretor da CDL Natal, Afrânio Miranda; o comandante geral do Corpo de Bombeiros, Cel. Elizeu Lisboa Dantas; representantes do Sesc, Senac, trade turístico e presidentes de sindicatos ligados à Federação.

Classificação: Positiva

VEÍCULO: SITE JORNAL DE FATO.COM

DATA: 07.07.14

Girão apresenta balanço da Segurança Pública aos empresários -



“Aos melhores as missões mais difíceis”. Com essas palavras, o secretário de Segurança do Estado, General Eliéser Girão, resumiu como é o desafio de conduzir a Sesed RN, durante palestra que fez nesta segunda-feira, 07, dentro do projeto RN Em Foco, da Fecomércio.

O presidente do Sistema Fecomércio RN, Marcelo Fernandes de Queiroz, explicou a importância da palestra do titular da Sesed aos empresários do setor de Comércio, Serviços e Turismo: “Decidimos trazer o secretário aqui porque o comércio é um alvo preferencial e sempre muito vulnerável à ação de bandidos. Precisamos manter nossas portas abertas e a falta de uma política eficiente e eficaz de segurança pública tem um impacto enorme e direto nos nossos estabelecimentos. Pois, sem segurança, ficamos impossibilitados de cumprir nosso papel de geradores de emprego e renda”.

O início da gestão do General Eliéser Girão à frente da Sesed se deu no dia 14.03.2014. Apesar do pouco tempo na pasta, Girão já apresentou realizações de sua administração. “Quando assumi a pasta, me deparei com alguns problemas que precisavam de soluções imediatas, principalmente os relacionados com a Copa do Mundo. Natal estava em último lugar no ranking da FIFA que avaliava o nível de segurança nas cidades-sede. Com apenas três meses de trabalho, superamos essa dificuldade e ao final da primeira fase do campeonato, a segurança pública de Natal

está em primeiro lugar, superando as demais sedes";

Girão relatou ainda que as partidas em Natal acabaram, mas o esforço conjunto para manter a segurança continua: "O nosso compromisso é com a verdade. Quem trabalha com segurança pública deve ser honesto, sincero leal. Estou sempre ao lado dos meus policiais, mas se algum deles for pego cometendo algum deslize, falha ou crime, responderá pelos seus atos";

O secretário também apresentou quais são as metas para os próximos meses, entre os quais estão o incentivo a participação popular através do disk denúncia – telefone 181 -; Fortalecimento e ampliação da presença de policiais nas ruas; Criação de conselhos comunitários de defesa social e segurança pública; Reforço na investigação de homicídios; Reestruturação do setor inteligência e análise criminal; E participação da força empresarial.

Além disso, Girão informou que dará continuidade aos projetos já existentes na Sesed. O "Programa Brasil Mais Seguro";, que engloba as ações como reforço da ronda escolar, fortalecimento do trabalho de perícia e implantação de vídeo-monitoramento na área central de Natal; "Programa RN Sustentável";, que visa a melhoria da própria secretaria, do Instituto Técnico-Científico de Polícia do Rio Grande do Norte (ITEP RN), Centro Integrado de Operações de Segurança Pública (Ciosp) e da Coordenadoria da Defesa dos Direitos da Mulher e das Minorias (CODIMM), através de aquisição de equipamentos e contratação de pessoal; e o "Programa Crack é possível vencer";, que tem a atuação integrada entre União, Estado e Municípios em ações inter setoriais para combate ao uso do crack.

Com relação à falta de policiamento das ruas, Eliéser Girão informou que algumas medidas já estão sendo tomadas. "Em primeira instância solicitei ajuda à Força Nacional, para combate à criminalidade no estado. Para um segundo momento, vamos retirar os policiais das repartições públicas. Cada órgão deve contratar o seu próprio sistema de segurança privada, pois o policiamento militar deve estar nas ruas. A previsão é que no máximo, no início de 2015, os policiais que hoje se encontram fazendo a segurança dessas entidades estejam no combate à violência nas rodovias estaduais";

Diretamente para os empresários, Girão falou sobre a parceria do monitoramento particular dos estabelecimentos comerciais com a Ciosp. "As imagens obtidas por essas câmeras podem se integrar ao sistema da Secretaria e agilizar as ações de monitoramento, prevenção e abordagem. O empresário que tiver interesse deve procurar a Ciosp para realizarmos a integração";

Ao final da apresentação, houve um momento aberto para perguntas dos convidados. Participaram do evento além de Queiroz e Girão, o presidente da FCDL,

Marcelo Rosado; o vice-presidente da Associação Comercial, Nelson Freire; o diretor da CDL Natal, Afrânio Miranda; o comandante geral do Corpo de Bombeiros, Cel. Elizeu Lisboa Dantas; representantes do Sesc, Senac, trade turístico e presidentes de sindicatos ligados à Federação. ?

* Fecomércio

Classificação: Positiva

VEÍCULO: PORTAL NO AR DATA: 07.07.14

Secretário apresenta balanço da segurança do RN na Fecomércio

“Aos melhores as missões mais difíceis”. Com essas palavras, o secretário de Segurança do Estado, General Eliéser Girão, resumiu como é o desafio de conduzir a Sesed RN, durante palestra que fez nesta segunda-feira, 07, dentro do projeto RN Em Foco, da Fecomércio.

O presidente do Sistema Fecomércio RN, Marcelo Fernandes de Queiroz, explicou a importância da palestra do titular da Sesed aos empresários do setor de Comércio, Serviços e Turismo: “Decidimos trazer o secretário aqui porque o comércio é um alvo preferencial e sempre muito vulnerável à ação de bandidos. Precisamos manter nossas portas abertas e a falta de uma política eficiente e eficaz de segurança pública tem um impacto enorme e direto nos nossos estabelecimentos. Pois, sem segurança, ficamos impossibilitados de cumprir nosso papel de geradores de emprego e renda”.

O início da gestão do General Eliéser Girão à frente da Sesed se deu no dia 14.03.. Apesar do pouco tempo na pasta, Girão já apresentou realizações de sua administração. “Quando assumi a pasta, me deparei com alguns problemas que precisavam de soluções imediatas, principalmente os relacionados com a Copa do Mundo. Natal estava em último lugar no ranking da FIFA que avaliava o nível de segurança nas cidades-sede. Com apenas três meses de trabalho, superamos essa dificuldade e ao final da primeira fase do campeonato, a segurança pública de Natal está em primeiro lugar, superando as demais sedes”.

Girão relatou ainda que as partidas em Natal acabaram, mas o esforço conjunto para manter a segurança continua: “O nosso compromisso é com a verdade. Quem trabalha com segurança pública deve ser honesto, sincero leal. Estou sempre ao lado dos meus policiais, mas se algum deles for pego cometendo algum deslize, falha ou crime, responderá pelos seus atos”.

O secretário também apresentou quais são as metas para os próximos meses, entre os quais estão o incentivo a participação popular através do disk denúncia – telefone 181 -; Fortalecimento e ampliação da presença de policiais nas ruas; Criação de conselhos comunitários de defesa social e segurança pública; Reforço na investigação de homicídios; Reestruturação do setor inteligência e análise criminal; E participação da força empresarial.

Além disso, Girão informou que dará continuidade aos projetos já existentes na Sesed. O “Programa Brasil Mais Seguro”, que engloba as ações como reforço da ronda escolar, fortalecimento do trabalho de perícia e implantação de vídeo-monitoramento na área central de Natal; “Programa RN Sustentável”, que visa a

melhoria da própria secretaria, do Instituto Técnico-Científico de Polícia do Rio Grande do Norte (ITEP RN), Centro Integrado de Operações de Segurança Pública (Ciosp) e da Coordenadoria da Defesa dos Direitos da Mulher e das Minorias (CODIMM), através de aquisição de equipamentos e contratação de pessoal; e o “Programa Crack é possível vencer”, que tem a atuação integrada entre União, Estado e Municípios em ações inter setoriais para combate ao uso do crack.

Com relação à falta de policiamento das ruas, Eliéser Girão informou que algumas medidas já estão sendo tomadas. “Em primeira instância solicitei ajuda à Força Nacional, para combate à criminalidade no estado. Para um segundo momento, vamos retirar os policiais das repartições públicas. Cada órgão deve contratar o seu próprio sistema de segurança privada, pois o policiamento militar deve estar nas ruas. A previsão é que no máximo, no início de 2015, os policiais que hoje se encontram fazendo a segurança dessas entidades estejam no combate à violência nas rodovias estaduais”.

Diretamente para os empresários, Girão falou sobre a parceria do monitoramento particular dos estabelecimentos comerciais com a Ciosp. “As imagens obtidas por essas câmeras podem se integrar ao sistema da Secretaria e agilizar as ações de monitoramento, prevenção e abordagem. O empresário que tiver interesse deve procurar a Ciosp para realizarmos a integração”.

Ao final da apresentação, houve um momento aberto para perguntas dos convidados. Participaram do evento além de Queiroz e Girão, o presidente da FCDL, Marcelo Rosado; o vice-presidente da Associação Comercial, Nelson Freire; o diretor da CDL Natal, Afrânio Miranda; o comandante geral do Corpo de Bombeiros, Cel. Elizeu Lisboa Dantas; representantes do Sesc, Senac, trade turístico e presidentes de sindicatos ligados à Federação.

Atualizado em 7 de julho às 18:07

Classificação: Positiva

VEÍCULO: PORTAL MERCADO ABERTO

DATA: 07.07.14

07/07/2014 17h33

Girão apresenta balanço do trabalho da Sesed a empresários do Comércio, Serviços e Turismo

Secretário de Segurança Pública e Defesa Social participou nesta segunda-feira do projeto RN em Foco, da Fecomércio RN

“Aos melhores as missões mais difíceis”. Com essas palavras, o secretário de Segurança do Estado, General Eliéser Girão, resumiu como é o desafio de conduzir a Sesed RN, durante palestra que fez nesta segunda-feira, 07, dentro do projeto RN Em Foco, da Fecomércio.

O presidente do Sistema Fecomércio RN, Marcelo Fernandes de Queiroz, explicou a importância da palestra do titular da Sesed aos empresários do setor de Comércio, Serviços e Turismo: “Decidimos trazer o secretário aqui porque o comércio é um alvo preferencial e sempre muito vulnerável à ação de bandidos. Precisamos manter nossas portas abertas e a falta de uma política eficiente e eficaz de segurança pública tem um impacto enorme e direto nos nossos estabelecimentos. Pois, sem segurança, ficamos impossibilitados de cumprir nosso papel de geradores de emprego e renda”;

O início da gestão do General Eliéser Girão à frente da Sesed se deu no dia 14.03.2014. Apesar do pouco tempo na pasta, Girão já apresentou realizações de sua administração. “Quando assumi a pasta, me deparei com alguns problemas que precisavam de soluções imediatas, principalmente os relacionados com a Copa do Mundo. Natal estava em último lugar no ranking da FIFA que avaliava o nível de segurança nas cidades-sede. Com apenas três meses de trabalho, superamos essa dificuldade e ao final da primeira fase do campeonato, a segurança pública de Natal está em primeiro lugar, superando as demais sedes”;

Girão relatou ainda que as partidas em Natal acabaram, mas o esforço conjunto para manter a segurança continua: “O nosso compromisso é com a verdade. Quem trabalha com segurança pública deve ser honesto, sincero leal. Estou sempre ao lado dos meus policiais, mas se algum deles for pego cometendo algum deslize, falha ou crime, responderá pelos seus atos”;

O secretário também apresentou quais são as metas para os próximos meses, entre os quais estão o incentivo a participação popular através do disk denúncia – telefone 181 -; Fortalecimento e ampliação da presença de policiais nas ruas; Criação de conselhos comunitários de defesa social e segurança pública; Reforço na investigação de homicídios; Reestruturação do setor inteligência e análise criminal; E participação da força empresarial.

Além disso, Girão informou que dará continuidade aos projetos já existentes na Sesed. O "Programa Brasil Mais Seguro", que engloba as ações como reforço da ronda escolar, fortalecimento do trabalho de perícia e implantação de vídeo-monitoramento na área central de Natal; "Programa RN Sustentável", que visa a melhoria da própria secretaria, do Instituto Técnico-Científico de Polícia do Rio Grande do Norte (ITEP RN), Centro Integrado de Operações de Segurança Pública (Ciosp) e da Coordenadoria da Defesa dos Direitos da Mulher e das Minorias (CODIMM), através de aquisição de equipamentos e contratação de pessoal; e o "Programa Crack é possível vencer", que tem a atuação integrada entre União, Estado e Municípios em ações inter setoriais para combate ao uso do crack.

Com relação à falta de policiamento das ruas, Eliéser Girão informou que algumas medidas já estão sendo tomadas. "Em primeira instância solicitei ajuda à Força Nacional, para combate à criminalidade no estado. Para um segundo momento, vamos retirar os policiais das repartições públicas. Cada órgão deve contratar o seu próprio sistema de segurança privada, pois o policiamento militar deve estar nas ruas. A previsão é que no máximo, no início de 2015, os policiais que hoje se encontram fazendo a segurança dessas entidades estejam no combate à violência nas rodovias estaduais".

Diretamente para os empresários, Girão falou sobre a parceria do monitoramento particular dos estabelecimentos comerciais com a Ciosp. "As imagens obtidas por essas câmeras podem se integrar ao sistema da Secretaria e agilizar as ações de monitoramento, prevenção e abordagem. O empresário que tiver interesse deve procurar a Ciosp para realizarmos a integração".

Ao final da apresentação, houve um momento aberto para perguntas dos convidados. Participaram do evento além de Queiroz e Girão, o presidente da FCDL, Marcelo Rosado; o vice-presidente da Associação Comercial, Nelson Freire; o diretor da CDL Natal, Afrânio Miranda; o comandante geral do Corpo de Bombeiros, Cel. Elizeu Lisboa Dantas; representantes do Sesc, Senac, trade turístico e presidentes de sindicatos ligados à Federação.

Fonte: Fecomércio RN

Classificação: Positiva

VEÍCULO: PONTO DE VISTA ON LINE

DATA: 07.07.14

Secretario de Segurança esteve hoje no RN em Foco, da Fecomercio | Ponto de Vista com Nelson Freire



O secretário de Segurança Pública e Defesa Social do Rio Grande do Norte (Sesed), General Eliéser Girão Monteiro Filho, foi o palestrante da edição de hoje do projeto “RN em Foco” da Federação do Comércio de Bens, Serviços e Turismo do estado. Ele falou sobre o atual quadro da segurança pública no estado, além de responder questionamentos dos convidados - basicamente diretores da Fecomércio e outros empresários e lideranças dos segmentos de comércio, serviços e turismo do estado – dentro do tema.

Classificação: Positiva

FALTOU NO CLIPPING

VEÍCULO: NOVO JORNAL

DATA: 06.07.14

EDITORIA: RODA VIVA

FOCO NA SEGURANÇA

A Federação do Comércio promove, nesta segunda-feira, mais uma edição do programa "RN em Foco", durante uma assembleia-almoço na sua sede, a rua Alexandrino de Alencar. O convidado é o Secretário de Segurança, general Elieser Girão Monteiro, que vai falar sobre a situação presente da área de Segurança Pública no Rio Grande do Norte.

Classificação: Positiva

VEÍCULO: BLOG DO BG **DATA: 07.07.14**

Aumento de Tarifa de Ônibus em Natal deve sair hoje | Blog do BG

07 de julho 2014 às 07h13

Nesta segunda-feira, às 10:00h a SEMOB, convocou uma reunião com vários seguimentos da sociedade entre eles, Sintro, Fecomércio, Seturn, Sindicato dos Taxistas para discutirem mais uma vez o reajuste da tarifa de ônibus em Natal.

Desta reunião deverá sair o aumento na tarifa, a SEMOB sugeriu o aumento de 10 centavos, os empresários já falaram que esse aumento não repõe nem a inflação dos últimos 24 meses.

Vamos aguardar.

Classificação: Positiva

VEÍCULO: PONTO DE PAUTA

DATA: 07.07.14

Fest Bossa & Jazz confirma grandes atrações para sua 5ª edição

Postado as 11h52 | 07.07.2014

Entre os nomes confirmados para o festival está o cantor Ed Motta

O maior festival de jazz gratuito do Nordeste, o Fest Bossa & Jazz tem local, data e boa parte de suas atrações já definidas para sua 5ª edição este ano. Mais uma vez a Praia da Pipa, em Tibau do Sul, será palco desse grande evento nos dias 21 a 24 de agosto, prometendo reunir um público de mais de 30 mil pessoas.

Entre as atrações confirmadas estão: Marcos Valle & Banda convidam Roberto Menescal para o festival; o angolano Nuno Mindelis, conhecido pelo seu lado poético e literário imposto a sua guitarra no ritmo do blues; a natalense da nova geração da MPB, Camila Masiso e como principal atração nacional o cantor e multiinstrumentista Ed Motta, com apresentação especial junto ao SESI Big Band, orquestra de jazz formada por 22 instrutores do projeto SESI Arte do RN, coordenada e regida pelo músico, professor e maestro português Eugênio Graça.

Além dessas e muitas outras atrações, o evento trará novidades com três palcos, um deles, nomeado 'Manoca Barreto', em homenagem ao músico potiguar falecido ano passado, destinado às apresentações dos "Novos Talentos do RN". Os artistas interessados em participar da seleção deverão publicar vídeos de suas apresentações na web e enviar e-mail para contato@festbossajazz.com.br, até o dia 1º de Agosto de 2014, contendo release do artista ou grupo, dados para contato, e o(s) link(s) para seu(s) VIDEO(S) DEMO.

Realizado por Juçara Figueiredo Produções, com patrocínios das empresas Cosern e Oi, através da Lei Câmara Cascudo de Incentivo à Cultura do Governo do Estado do Rio Grande do Norte, apoio cultural da Oi Futuro, parceria com o Sistema Fecomércio, através do Sesc RN e apoios da Emprotur - Empresa Potiguar de Promoção Turística, Penélope Propaganda, Luck Receptivo, Prefeitura Municipal de Tibau do Sul, Michelle Tour, Locarx Aluguel de Carros e uma seleção dos melhores hotéis e restaurantes do badalado balneário potiguar.

Fonte: Assessoria de imprensa

Classificação: Positiva

VEÍCULO: SITE TRIBUNA DO NORTE/BLOG ESTAR BEM DATA: 07.07.14

» Sesc/RN oferece curso gratuito para gestantes Estar Bem

7 de julho de 2014 por estarbem

Futuras mães terão a oportunidade de tirar várias dúvidas e aprender cuidados importantes para seus bebês. De 07 a 25/07, elas podem se inscrever gratuitamente no Curso para Gestantes oferecido pelo Sesc RN nas unidades de Natal (Centro) e Caicó. As inscrições podem ser feitas das 8h às 17h nos setores de Educação em Saúde das duas unidades. São disponibilizadas 30 vagas para cada cidade.

No curso, as gestantes aprenderão de forma gratuita sobre alimentação adequada da mãe e do filho, atividade física durante a gestação, tratamento dentário, cuidados com o bebê, banho do bebê, tipos de anestesia no parto e shantala (uma massagem relaxante no bebê).

Na capital potiguar, o encontro acontece de 29 a 31/07, das 19h às 21h30. Em Caicó, o curso será realizado de 05 a 07/08, das 18h30 às 21h30. Além de todo o material e aulas gratuitos, as participantes também concorrerão a brindes.

Serviço: O quê? Sesc RN oferece curso gratuito para gestantes Inscrições? De 07 a 25/07 (ou enquanto houver vagas), das 8h às 17h Onde? NATAL

Sala de seminário do Sesc Centro (Av. Cel. Bezerra, 33, Cidade Alta)

De 29 a 31/07, das 19h às 21h30

Mais informações: 3211-5577 CAICÓ

De 05 a 07/08, das 18h30 às 21h30

Sesc Seridó (Rua Washington Luiz, 55, Boa Passagem)

Mais informações: 3421-2337

Fonte: Assessoria de Comunicação do Sesc/RN

Classificação: Positiva

VEÍCULO: PORTAL NO AR DATA: 07.07.14
Sesc RN oferece curso gratuito para gestantes

Futuras mães terão a oportunidade de tirar várias dúvidas e aprender cuidados importantes para seus bebês. De 07 a 25/07, elas podem se inscrever gratuitamente no Curso para Gestantes oferecido pelo Sesc RN nas unidades de Natal (Centro) e Caicó. As inscrições podem ser feitas das 8h às 17h nos setores de Educação em Saúde das duas unidades. São disponibilizadas 30 vagas para cada cidade.

No curso, as gestantes aprenderão de forma gratuita sobre alimentação adequada da mãe e do filho, atividade física durante a gestação, tratamento dentário, cuidados com o bebê, banho do bebê, tipos de anestesia no parto e shantala (uma massagem relaxante no bebê).

Na capital potiguar, o encontro acontece de 29 a 31/07, das 19h às 21h30. Em Caicó, o curso será realizado de 05 a 07/08, das 18h30 às 21h30. Além de todo o material e aulas gratuitos, as participantes também concorrerão a brindes.

Serviço: O quê? Sesc RN oferece curso gratuito para gestantes Inscrições? De 07 a 25/07 (ou enquanto houver vagas), das 8h às 17h Onde? NATAL
Sala de seminário do Sesc Centro (Av. Cel. Bezerra, 33, Cidade Alta)
De 29 a 31/07, das 19h às 21h30
Mais informações: 3211-5577 CAICÓ
De 05 a 07/08, das 18h30 às 21h30
Sesc Seridó (Rua Washington Luiz, 55, Boa Passagem)
Mais informações: 3421-2337

Atualizado em 7 de julho às 14:19

Classificação: Positiva

VEÍCULO: VISOR POLÍTICO DATA: 07.07.14

Sesc-RN oferece curso gratuito para gestantes em Natal e Caicó | Visor Político



Postado por Alex Viana em Educação

07
jul

Futuras mães terão a oportunidade de tirar várias dúvidas e aprender cuidados importantes para seus bebês. De 07 a 25/07, elas podem se inscrever gratuitamente no Curso para Gestantes oferecido pelo Sesc RN nas unidades de Natal (Centro) e Caicó. As inscrições podem ser feitas das 8h às 17h nos setores de Educação em Saúde das duas unidades. São disponibilizadas 30 vagas para cada cidade.

No curso, as gestantes aprenderão de forma gratuita sobre alimentação adequada da mãe e do filho, atividade física durante a gestação, tratamento dentário, cuidados com o bebê, banho do bebê, tipos de anestesia no parto e shantala (uma massagem relaxante no bebê).

Na capital potiguar, o encontro acontece de 29 a 31/07, das 19h às 21h30. Em Caicó,

o curso será realizado de 05 a 07/08, das 18h30 às 21h30. Além de todo o material e aulas gratuitos, as participantes também concorrerão a brindes.

Classificação: Positiva

VEÍCULO: TRIBUNA DO NORTE

DATA: 08.07.14

EDITORIA: NATAL

 O Serviço Social do Comércio – SESC-AR/RN, através de sua Comissão Permanente de Licitação-CPL, torna pública a realização dos seguintes certames:

1) 3ª CHAMADA PREGÃO PRESENCIAL SESC-AR/RN Nº 14/00035-PP, que tem como objeto a CONTRATAÇÃO DE EMPRESA ESPECIALIZADA PARA PRESTAÇÃO DE SERVIÇO DE MANUTENÇÃO PREVENTIVA E CORRETIVA EM EQUIPAMENTOS INDUSTRIAIS DE COZINHA. Abertura dia 30/7/2014 às 9:30 horas na sede do Departamento Regional do Sesc-AR/RN, localizado na Rua Coronel Bezerra, nº 33, Cidade Alta, Natal/RN.

2) PREGÃO PRESENCIAL SESC-AR/RN Nº 14/00043-PP, que tem como objeto o REGISTRO DE PREÇOS para a CONTRATAÇÃO DE EMPRESA ESPECIALIZADA PARA A PRESTAÇÃO DE SERVIÇOS DE LOCAÇÃO DE ESPAÇO FÍSICO E HOSPEDAGEM, INCLUINDO INFRAESTRUTURA. Abertura dia 5/8/2014 às 9:30 horas na sede do Departamento Regional do Sesc-AR/RN, localizado na Rua Coronel Bezerra, nº 33, Cidade Alta, Natal/RN.

3) PREGÃO PRESENCIAL SESC-AR/RN Nº 14/00041-PP, que tem como objeto a CONTRATAÇÃO DE EMPRESA ESPECIALIZADA NA LIMPEZA E DESINFECÇÃO DE CAIXAS D'ÁGUA E RESERVATÓRIOS. Abertura dia 7/8/2014 às 9:30 horas na sede do Departamento Regional do Sesc-AR/RN, localizado na Rua Coronel Bezerra, nº 33, Cidade Alta, Natal/RN.

OBTENÇÃO DO EDITAL: Eletronicamente através do site <http://www.sescrn.com.br> e e-mail, cpl@rn.sesc.com.br. INFORMAÇÕES: Pelo telefone (84) 3211-5577 – ramal 290, das 08:00 às 12:00 horas e das 13:00 às 17:00 horas.

Natal, 07 de julho de 2014.

Marília Paiva de Souza
Presidente da CPL

Classificação: Positiva

NOTÍCIAS DE INTERESSE:

VEÍCULO: TRIBUNA DO NORTE

DATA: 08.07.14

EDITORIA: POLÍTICA

Assembleia cumpre decisão da Justiça e afasta Gilson

« SUPLÊNCIA » Primeiro suplente convocado – Luiz Almir – não pretende assumir, pois teria que renunciar ao mandato de vereador em Natal



JOÃO GILBERTO

Ato de afastamento de Gilson Moura tomou o nº 278/2014



JÚNIOR SANTOS

Luiz Almir deverá ser convocado na condição de 1º suplente

O deputado estadual Gilson Moura (PROS) está afastado do cargo de parlamentar. A Mesa Diretora da Assembleia Legislativa assinou o ato número 278/2014, já publicado no Diário Oficial. O documento do Legislativo foi elaborado em cumprimento a decisão da Justiça Federal, que determinou o afastamento do cargo, em decisão anunciada no último dia 27.

“Fica declarado afastamento de Francisco Gilson de Moura do mandato de deputado estadual, por assim haver decretado a Justiça Federal, Seção Judiciário do

Rio Grande do Norte, nos termos das decisões proferidas nos autos”, diz o artigo primeiro do ato, citando os quatro processos judiciais que originaram o afastamento do deputado.

O Legislativo fará, esta semana, a convocação do suplente do deputado. O vereador de Natal Luiz Almir (PV) será o convocado, pelo fato de ser o primeiro suplente. Mas o político já assegurou que não deseja assumir o cargo. A negativa de Luiz Almir ocorre porque se assumisse teria que renunciar o mandato de vereador de Natal.

Após ter a negativa de Luiz

Almir protocolada, a Assembleia convocará o segundo suplente, o ex-prefeito de Parelhas Antonio Petronillo (PMDB). Com 27.921 votos o peemedebista ficou na segunda suplência.

O AFASTAMENTO

Há dez dias o Judiciário Federal determinou que Gilson Moura seja afastado do cargo de deputado estadual, além da indisponibilidade de bens dele e outros seis envolvidos no esquema investigado na Operação Pécado Capital. A decisão foi tomada após o Ministério Público Federal (MPF) apresentar 11 novas

ações de improbidade administrativa contra o parlamentar e outras 15 pessoas.

Entre as denúncias do MPF estão casos de funcionários fantasmas, obras superfaturadas, e contratos de empresas pelo Instituto de Pesos e Medidas (Ipem/RN) entre 2007 e 2011 durante a gestão de Rychardson de Macêdo, para prestar serviços ao deputado. Segundo o MPF, além dos telefonemas e dos depoimentos, a participação do parlamentar se confirmou através da quebra de sigilos bancários e nas diligências de busca e apreensão.

VEÍCULO: TRIBUNA DO NORTE

DATA: 08.07.14

EDITORIA: POLÍTICA

Custo do pleito majoritário pode superar R\$ 90 milhões

« CÁLCULO » Previsão foi declarada à Justiça Eleitoral pelos partidos e coligações que disputam o Governo do Estado e uma vaga no Senado

JOÃO MARIA ALVES



Robério Paulino disputa o Governo do RN pelo PSOL

ALDAIR DANTAS



Araken Farias entra na campanha como candidato do PSL

SARA VASCONCELOS
repórter

Os gastos com as campanhas para as eleições majoritárias deste ano no Rio Grande do Norte foram estimados em R\$ 90,3 milhões no Rio Grande do Norte, conforme informaram as diversas coligações por ocasião dos respectivos pedidos de registros junto ao TRE. Os cinco candidatos ao governo do Estado informaram ao Tribunal Regional Eleitoral que devem desembolsar R\$ 60,3 milhões, sendo que os dois principais postulantes - o presidente da Câmara dos Deputados, Henrique Eduardo Alves (PMDB), e o atual vice-governador, Robinson Farias (PSD), respondem por R\$ 40 milhões e 18 milhões, respectivamente (confira valores no box abaixo).

Para o Senado, o custo total foi estimado em 30 milhões,420 mil, sendo que desse total, R\$ 30 milhões é o que projetam gastar as



Sindicalista Simone Dutra está na disputa em nome do PSTU

duas principais candidatas Wilma de Faria (PSB), e Fátima Bezerra (PT), estimaram suas despesas de campanha no mesmo montante: R\$ 15 milhões cada uma. Seguidas por Roberto Ronconi (PSL) R\$ 300

mil, o professor Lailson de Almeida (PSOL) com R\$ 100 mil e a Ana Célia (PSTU), cujo limite de gastos está calculado em R\$ 20 mil.

Os dados foram compilados durante o pedido de registro de

candidatura feito por coligações e partidos para o pleito de outubro. Pela legislação eleitoral (Lei 9.504/97), os candidatos são obrigados a informar à Justiça Eleitoral o limite de gastos na campanha, já que não há lei específica para fixação do teto dos gastos. Se o candidato não respeitar o teto estabelecido, poderá ser condenado a pagar multa de cinco a dez vezes o valor extrapolado.

O patrimônio de cada concorrente as eleições desse ano também foi declarado. Os bens dos postulantes pelo PMDB e PSD ao governo do Estado somam R\$ 20,6 milhões. Sendo R\$ 12,2 milhões de Henrique Eduardo Alves, e R\$ 8,3 milhões, de Robinson Farias. O professor universitário Robério Paulino, candidato pelo (PSOL) ao Executivo estadual, declarou R\$ 353 mil, enquanto o ex-coordenador do Procon Estadual, Araken Farias (PSL) declarou a Justiça Eleitoral ter um patrimônio de R\$ 376 mil.

ANA SILVA



Robinson Faria concorre pela Coligação "Liderados pelo Povo"



Henrique, candidato da coligação "Unidos pela mudança"

TRE registra 399 candidaturas

O Tribunal Regional Eleitoral do Rio Grande do Norte terá até o dia 21 de agosto para julgar os pedidos de candidaturas para o pleito deste ano. Os demonstrativos de regularidade de atos partidários feito por coligações e partidos serão distribuídos entre os juizes para apreciação. Se a documentação estiver regular e não houver impedimentos à candidatura, o registro será concedido por decisão monocrática – de apenas um juiz eleitoral.

Os casos dos candidatos enquadrados em alguma das condições de inelegibilidade, como contrariar a Lei da Ficha Limpa, por exemplo, serão analisados no plenário do TRE.

Ao todo, a Justiça Eleitoral recebeu 399 requerimentos até o sábado (5), último prazo para protocolar os pedidos de candidaturas a deputado estadual, federal, senador e governador. A assessoria de imprensa do TRE informou que caso ocorra a

apresentação de pedido de registro individual o número poderá ser alterado. A listagem completa era prevista para ser publicada ontem, mas até o fechamento desta edição ainda não constava no Diário da Justiça Eletrônico.

Após a publicação do edital, os partidos, coligações, candidatos e o Ministério Público Eleitoral terão cinco dias corridos, ou seja, até o dia 12 deste mês para, se assim entenderem, impugnar os registros.

Registros

Somente para o Governo do Estado, cinco candidatos estão registrados. A coligação União Pela Mudança (PMDB, PR, PSB, PROS, PDT, SD, PSC, PTB, PPS, PHS, PSDB, PSDC, PRB, PTN, PV, PMN, PRP), tem como candidato a governador o deputado Henrique Eduardo Alves (PMDB), que terá como vice o também deputado federal João Maia (PR).

A coligação Liderados Pelo Povo, formada por PP, PT, PRTB, PTC, PEN, PSD, PC do B e PT do B, requereu a candidatura de Robinson Faria (PSD) e Fábio Dantas (PCdoB), para governador e vice-governador, respectivamente. O PSOL pediu o registro de Robério Paulino ao cargo de governador e de Antônio Ronaldo Gomes Garcia para o de vice, enquanto Araken Farias e Paulo Roberto de Oliveira serão os candidatos do PSL aos cargos de governador e vice-governador, respectivamente.

O PSTU apresentou requerimento de registro de candidatura de Verônica Simone Dutra Veras (governador) e Maria Do Socorro Alves Ribeiro Sousa (vice-governador). Para o Senado, estão confirmadas as candidaturas de Ana Célia (PSTU), Roberto Ronconi (PSL), Lailson de Almeida (PSOL), Fátima Bezerra (PT) e Wilma de Faria (PSB).

ESTIMATIVA

Limites de gastos declarados por candidatos ao TRE/RN

GOVERNO

Henrique Eduardo (PMDB)

R\$ 40 milhões

Robinson Farias (PSD)

R\$ 18 milhões

Araken Farias (PSL)

R\$ 1,5 milhão

Robério Paulino (PSOL)

R\$ 200 mil

Simone Dutra (PSTU)

R\$ 60 mil

SENADO

Wilma de Faria (PSB)

R\$ 15 milhões

Fátima Bezerra (PT)

R\$ 15 milhões

Roberto Ronconi (PSL)

R\$ 300 mil

Lailson de Almeida (PSOL)

R\$ 100 mil

Ana Célia (PSTU)

R\$ 20 mil

VEÍCULO: NOVO JORNAL

DATA: 08.07.14

EDITORIA: PRINCIPAL

TETO ELEITORAL

/ ELEIÇÕES / CAMPANHA MAJORITÁRIA DE 2014 TEM ESTIMATIVA DE GASTOS DE R\$ 89,3 MILHÕES. PARA PRESIDÊNCIA, PREVISÕES CRESCERAM 90%



Previsões de gastos foram encaminhadas ao Tribunal Regional Eleitoral (TRE) no ato do pedido dos registros de candidatura

LIMITE DE GASTOS ESTABELECIDOS PELOS CANDIDATOS AO GOVERNO DO ESTADO:

Henrique Eduardo Alves (PMDB)
R\$ 40 milhões

Robinson Faria (PSD)
R\$ 18 milhões

Araken Farias (PSL)
R\$ 1,5 milhão

Robério Paulino (PSOL)
R\$ 200 mil

Simone Dutra (PSTU)
R\$ 157 mil

PATRIMÔNIO DECLARADO DOS CANDIDATOS AO GOVERNO DO ESTADO

Henrique Eduardo Alves (PMDB)
R\$ 12,2 milhões

Robinson Faria (PSD)
R\$ 8,3 milhões

Araken Farias (PSL)
R\$ 376 mil

Robério Paulino (PSOL)
R\$ 353 mil

Simone Dutra (PSTU)
R\$ 60 mil

LIMITE DE GASTOS DOS CANDIDATOS AO SENADO FEDERAL:

Fátima Bezerra (PT)
R\$ 15 milhões

JALMIR OLIVEIRA
DO NOVO JORNAL

A CORRIDA ELEITORAL pela cadeira de governador do Rio Grande do Norte poderá consumir até R\$ 59 milhões. O valor é resultado da soma das estimativas apresentadas pelos candidatos no ato de seus pedidos de registros. Esse valor funciona como um teto financeiro que não poderá ser ultrapassado. De acordo com as informações entregues ao Tribunal Regional Eleitoral (TRE), a disposição do limite de gastos mostra que o pleito deste ano está estimado 180% acima do que há quatro anos. Na disputa de 2010, vencida por Rosalba Ciarlini (DEM), as estimativas de campanha somaram R\$ 21.050 milhões. Ao fim da disputa, o montante dispensado pelos cinco candidatos à época foi de R\$ 6.576 milhões, o que representou apenas 31,2% da previsão total de gastos.

A campanha com maior valor estimado é a do atual presidente da Câmara dos Deputados, Henrique Eduardo Alves (PMDB), para a qual foi estabelecida previsão de até R\$ 40 milhões. Em seguida está a do vice-governador Robinson Faria (PSD), que previu gastos R\$ 18 milhões em despesas de campanha.

Bem abaixo, Araken Farias

(PSL) fixou os custos da disputa eleitoral em R\$ 1,5 milhão. Os candidatos Robério Paulino (PSOL) e Simone Dutra (PSTU) registraram previsão de R\$ 200 mil e R\$ 157 mil, respectivamente. De acordo com a legislação eleitoral, todos os candidatos estão obrigados a informar o limite de gastos com a campanha. O teto deverá ser seguido à risca. Quem ultrapassa o limite orçamentário terá de pagar uma multa equivalente até dez vezes ao valor extrapolado.

A atual disputa ainda não possui dados preliminares sobre as despesas financeiras da campanha. As doações – para candidatos, partidos e coligações – já foram autorizadas, de acordo com a legislação eleitoral. No entanto, os gastos só podem ser feitos a partir da inscrição no Cadastro Nacional da Pessoa Jurídica (CNPJ) e da abertura de conta bancária específica para a movimentação financeira de campanha. O dia 14 de julho, por sinal, marca o término do prazo para a criação do comitê financeiro dos partidos.

Segundo a legislação eleitoral, as pessoas físicas poderão doar até 10% dos rendimentos brutos. Já as pessoas jurídicas poderão doar até 2% do faturamento bruto. Para o pleito deste ano, a doação eleitoral prevê uma nova

regra. O comitê financeiro está obrigado a gerar um recibo de arrecadação, que em seguida deverá ser repassado à justiça eleitoral. O dispositivo promete facilitar a fiscalização dos doativos de campanha. A primeira parcial do financiamento partidário deverá ser entregue até o próximo dia 02 de agosto.

Em 2010, o limite de gastos de campanha foi comandado pela atual governadora Rosalba Ciarlini. Ela registrou R\$ 12 milhões, mas terminou eleita utilizando apenas R\$ 2,9 milhões. O líder de gastos foi o do segundo lugar na disputa, Iberê Ferreira de Souza (PSB), que empregou R\$ 3.289 milhões na candidatura. A previsão financeira do peesebista era de gastar R\$ 6 milhões.

A curiosidade da eleição passada foi a prestação de contas do candidato Camarada Leto (PCB). Ele delimitou R\$ 1 milhão em gastos, contudo consumiu módicos R\$ 240 na impressão de materiais de campanha.

De acordo com os primeiros números das pesquisas de intenções de votos para o Rio Grande do Norte, Henrique Eduardo Alves lidera com 36% das preferências, segundo pesquisa do Instituto Ibope, que foi divulgada no dia 27 de junho. Robinson Faria (PSD) está em segundo lugar,

com 21%. Simone Dutra (PSTU) tem 2% e Robério Paulino (PSOL), 1%. Brancos e nulos são 27% e indecisos, 11%. A margem de erro é de três pontos percentuais, para mais ou para menos.

SENADO

A disputa por uma vaga ao Senado Federal deverá consumir este ano R\$ 30.320 milhões. Um aumento de 39% em comparação ao ano de 2010 – com duas vagas em disputa. A última corrida ao senado previu R\$ 21,750 milhões em gastos. Ao fim do pleito, que elegeu Garibaldi Alves Filho (PMDB) e José Agripino (DEM), as despesas totais somaram R\$ 4,5 milhões. Os dois vencedores previram, respectivamente, R\$ 6 milhões em gastos de campanha. Ao fim do processo eleitoral, Agripino utilizou R\$ 2,2 milhões; e o atual Ministro da Previdência apontou R\$ 1,79 milhão em gastos.

Hoje, as duas principais concorrentes ao cargo, Fátima Bezerra (PT) e Wilma de Faria (PSB), prometem utilizar R\$ 15 milhões durante a campanha, respectivamente. Em terceiro lugar está Roberto Ronconi (PSL), que prevê gastar R\$ 200 mil. A candidatura de Laílson de Almeida (PSOL) previu R\$ 100 mil em gastos. Já Ana Célia (PSTU) estipulou R\$ 20 mil em despesas eleitorais.

LIMITE DE GASTOS ESTABELECIDOS PELOS CANDIDATOS À PRESIDÊNCIA DA REPÚBLICA:

Dilma Rousseff (PT)
R\$ 298 milhões

Aécio Neves (PSDB)
R\$ 290 milhões

Eduardo Campos (PSB)
R\$ 150 milhões

Eduardo Jorge (PV)
R\$ 90 milhões

Pastor Everaldo (PSC)
R\$ 50 milhões

José Eymael (PSDC)
R\$ 25 milhões

Levy Fidelix (PRTB)
R\$ 12 milhões

Luciana Genro (PSOL)
R\$ 900 mil

Zé Maria (PSTU)
R\$ 400 mil

Wilma de Faria (PSB)
R\$ 15 milhões

Roberto Ronconi (PSL)
R\$ 200 mil

Lailson de Almeida (PSOL)
R\$ 100 mil

Ana Célia (PSTU)
R\$ 20 mil

PARA PRESIDÊNCIA, ESTIMATIVAS CRESCEM 90%

Os 11 candidatos à Presidência da República têm uma previsão de gastar R\$ 916,7 milhões na campanha deste ano. O valor representa um aumento de 90% em relação a 2010, cujo teto das despesas foi de R\$ 482 milhões.

A candidata à reeleição, Dilma Rousseff (PT), declarou que o limite de gastos de sua cam-

panha será R\$ 298 milhões. Em 2010, ela avaliou em R\$ 191 milhões a previsão de gastos. No entanto, ela contabilizou R\$ 38 milhões durante a corrida eleitoral.

O senador mineiro Aécio Neves (PSDB) pretende gastar R\$ 290 milhões. O partido, em 2010, estipulou o teto em R\$ 180 mil-

hões. O ex-governador de Pernambuco, Eduardo Campos (PSB), previu limite de R\$ 150 milhões. Eduardo Jorge (PV) gastará até R\$ 90 milhões. O limite de gastos do candidato Pastor Everardo (PSC) é R\$ 50 milhões. José Maria Eymael (PSDC) declarou R\$ 25 milhões e Levy Fidelix (PRTB) informou que pretende gastar R\$ 12 milhões.

Os partidos "nanicos" divulgaram tetos de campanha mais humildes. José Maria de Almeida (PSTU) apontou R\$ 400 mil. Luciana Genro (PSOL) divulgou 900 mil. Já Rui Costa Pimenta (PCO) registrou limite de R\$ 300 mil. A campanha mais modesta será de Mauro Iasi (PCB), que vai gastar R\$ 100 mil.

Rui Costa Pimenta (PCO)
R\$ 300 mil

Mauro Iasi (PCB)
R\$ 100 mil

FONTE: TRE/RN

VEÍCULO: JORNAL DE HOJE DATA: 07.07.14

EDITORIA: POLÍTICA

Henrique e Robinson Faria dobraram patrimônio nos últimos quatro anos

PRESIDENTE DA CÂMARA TEM MAIS DINHEIRO QUE DILMA ROUSSEFF, AÉCIO NEVES E EDUARDO CAMPOS JUNTOS

Cinco Minutos
Resumo de Política

O eleitor tem ao seu poder uma importante ferramenta para conhecer melhor os políticos que são candidatos nas eleições deste ano: o DivulgaCand, que permite acessar informações sobre gastos de campanha e detalhes da vida do parlamentar. E é por meio dele que é possível conhecer os cinco candidatos lançados ao Governo do Estado e saber um pouco mais sobre quem eles são: o patrimônio que eles têm. Destaque para os dois principais candidatos (que estão mais bem colocados nas pesquisas), Henrique Eduardo Alves, do PMDB, e Robinson Faria, do PSD, que dobraram seus milionários patrimônios nos últimos quatro anos. O peemedebista, inclusive, tem um hoje mais dinheiro que os três maiores nomes na disputa pela Presidência da República, Dilma Rousseff (PT), Aécio Neves (PSDB) e Eduardo Campos (PSB), juntos.



Henrique tem hoje R\$ 12 milhões declarados. Em 2010, eram R\$ 5,5 milhões

Isso porque o patrimônio de Henrique, hoje, é de R\$ 12 milhões. Na declaração de bens da presidente da República Dilma Rousseff, "apenas" R\$ 1,7 milhão, mesmo considerando os R\$ 150 mil de dinheiro em espécie que ela declarou e os R\$ 72 mil em jóias. Aécio Neves, senador do PSDB, tem mais patrimônio: R\$ 2,5 milhões, mesmo considerando os 9 centavos que ele disse valer as ações junto a empresa Diário As-

sociados, que pertencem ao avô dele, Tancredino Neves. Eduardo Campos, ex-governador de Pernambuco, e o mais "pobre" dos três, tem apenas R\$ 546 mil em bens, incluindo o humilde Fiat 500, 2012, avaliado em R\$ 35 mil, seu único veículo declarado.

Candidatos do PSL e PSTU também tiveram aumento patrimonial

É importante ressaltar que, apesar de só Henrique Alves e Robinson Faria terem um patrimônio milionário, não foram só eles que tiveram uma evolução patrimonial considerável nos últimos quatro anos. A candidata do PSTU, Simone Dutra, também

conseguiu aumentar seus bens nos últimos quatro anos. Quase que dobró-los, na verdade, saindo dos R\$ 80 mil declarados em 2010, para R\$ 157 mil neste ano - uma casa em Nova Parnamirim e um Renault Sanderô registrados no nome dela.

do RN, Abízio Alves, não foi algo construído lentamente desde o início da carreira política (de mais de quatro décadas). Na realidade, de acordo com a declaração de bens dele, o patrimônio do atual presidente da Câmara Federal aumentou mesmo foi nos últimos quatro anos, quando mais que dobrou. Afidido peemedebista ao Governo do Estado, resultou-se que o patrimônio do filho do ex-governador

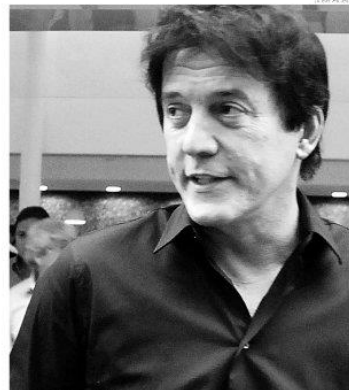

Robinson declarou ter 57 bens imóveis em seu nome, segundo o DivulgaCand

mônio divulgado de "apenas" R\$ 3,8 milhões. Agora, tem mais de R\$ 12,2 milhões declarados. Na declaração de bens deste ano de Henrique, destaque para o residencial no edifício Belo Monte, em Petrópolis, no valor de R\$ 3,4 milhões, e para o apartamento no edifício Maison Petrópolis, de R\$ 1,4 milhão. O atual presidente da Câmara Federal também tem um terreno situado em barro do Rio,

Extremoz, de R\$ 1,8 milhão; e uma unidade no empreendimento Infinity Areia Preta, no valor de R\$ 714 mil. Henrique Eduardo Alves também tem cotas de capital social do jornal Tribuna do Norte, no valor de R\$ 224 mil; participação no capital da televisão Costa Branca, no valor de R\$ 2 milhões; cota de capital social da Rádio Cabugi, de R\$ 15 mil; e 8,8% do capital so-

cial da TV Cabugi, que dá cerca de R\$ 337 mil.

Essas sociedades têm a mesma avaliação de quatro anos atrás. Contudo, em 2010, Henrique ainda não possuía participação na Costa Branca. Por isso que, com as sociedades, mais os cinco imóveis e os dois carros que possuía, Henrique tinha um patrimônio que não passava dos R\$ 5,5 milhões.

ROBINSON FARIA

Cerca de R\$ 4 milhões "menos rico" que Henrique, Robinson Faria também dobrou seu patrimônio desde a última eleição, em 2010, quando foi eleito vice-governador do RN na chapa encabeçada por Rosalba Ciarlini (DEM). Atualmente, segundo a declaração de bens, o presidente estadual do PSD tem 57 bens imóveis, somando terrenos, casas, apartamentos e percentuais em casas e condomínios. Destaque para os 31 apartamentos no residencial Veleiros, em Parnamirim, no valor total de R\$ 4 milhões.

O ex-presidente da Assembleia Legislativa e atual vice-governador do RN tem também quatro veículos, sendo um Kia Soul 2010, um Freemont, uma Hilux e um caminhão Mercedes Bens; ações da salina Amarna Negra S/A, avaliadas em R\$ 703 mil; e participações na rádio Agreste LTDA, no valor de R\$ 18 mil. Há quatro anos, os bens de Robinson Faria eram avaliados em R\$ 3,7 milhões, mesmo tendo mais de 72 itens declarados.

Wilma teve redução patrimonial e Fátima um pequeno aumento

Enquanto Robinson Faria e Henrique Eduardo Alves tiveram evolução patrimonial nos últimos quatro anos, Wilma de Faria mostrou que ficar dois anos sem mandato (ela foi derrotada na disputa pelo Senado em 2010 e só voltou ao "trabalho" em 2012, ao assumir a vice-prefeitura de Natal) pesaram no orçamento dela. Isso porque Wilma apresentou à Justiça Eleitoral uma declaração de bens cerca de R\$ 150 mil menor que a divulgada quatro anos atrás.

Em 2010, Wilma tinha um patrimônio de R\$ 1,198 milhão, com dois edifícios em Recife: um Pajero TR4; dois lotes no condomínio Alphaville; um edifício na avenida Getúlio Vargas e uma casa na rua Lafayette Lamartine, em Candelária. Atualmente, a vice-prefeita de Natal não tem mais os dois lotes no Alphaville, mas adquiriu um apartamento no edifício Maria Leite Cavalcante, no valor de R\$ 72 mil. Enquanto isso, a principal

concorrente de Wilma, a deputada federal Fátima Bezerra, do PT, teve uma "pequena" evolução patrimonial, saindo de R\$ 482 mil para R\$ 558 mil - ainda quase metade do patrimônio de Wilma. Atualmente, segundo a declaração de bens da petista, pela tem uma casa, um chalé em Nísia Floresta, um residencial no Conjunto Ponta Negra e dois terrenos. Tem também três veículos: uma Hilux, um Fiesta e um Palio Weekend.



Wilma teve uma redução de, aproximadamente, R\$ 150 mil



Fátima aumentou menos de R\$ 100 mil seu patrimônio

VEÍCULO: TRIBUNA DO NORTE

DATA: 08.07.14

EDITORIA: POLÍTICA



CLÁUDIO ABDON

Em visita ao "Forró de Dagô", com Wilma e vereadores, Henrique recebe cumprimentos e abraços

Henrique abre a campanha com reunião no Panatis, zona Norte

« TESTEMUNHO » Prefeito de Natal, Carlos Eduardo, assinala o apoio que tem recebido na busca de soluções para os problemas da capital

O prefeito de Natal, Carlos Eduardo, disse que Henrique Alves (PMDB) é o candidato que reúne as melhores condições para ser governador do Rio Grande do Norte. A declaração foi dada domingo (6), durante uma reunião, no conjunto Panatis, Zona Norte de Natal, da qual participaram candidatos da coligação União pela Mudança.

"Contei muito com a força e o prestígio de Henrique em Brasília para trabalhar por essa cidade", afirmou Carlos Eduardo, observando que o candidato do PMDB sempre foi solícito na hora de abrir portas na capital federal.

Estiveram presentes os candidatos Wilma de Faria (PSB), que disputa o Senado, e Sávio Hackradt (PDT), candidato a deputado federal. O secretário Raniere Barbosa, da Semsur, foi quem reuniu parte das lideran-

Contei muito com a força e o prestígio de Henrique, em Brasília, para trabalhar por essa cidade"

CARLOS EDUARDO ALVES
prefeito de Natal

ças que foram ao local.

O encontro, que reuniu cerca de 200 pessoas na casa de Benivaldo, uma liderança local, foi a segunda atividade de campanha de Henrique. Pela manhã, ele recebeu prefeitos e lideranças do interior na sede do PMDB.

O candidato reforçou a ne-

cessidade de manter a parceria com a Prefeitura de Natal caso seja eleito governador. "Vamos trabalhar dobrado para recuperar o tempo perdido", afirmou.

FORRÓ

Os candidatos da coligação União pela Mudança encerraram o primeiro dia de campanha eleitoral fazendo corpo a corpo no Forró do Dagô, casa de shows do vereador "Dagô" localizada no Alecrim, em Natal.

Henrique Alves, candidato ao governo do PMDB, o vice João Maia (PR) e Wilma de Faria, que disputa o Senado pelo PSB, conversaram e apresentaram suas candidaturas aos participantes da festa. Eles estavam acompanhados dos vereadores Júlia Arruda (PSB), Júlio Protásio (PSB), Ubaldo Fernandes (PMDB), Felipe Alves (PMDB), Dickson Júnior (PSDB), além do próprio Dagô.

VEÍCULO: JORNAL DE HOJE DATA: 07.07.14

EDITORIA: POLÍTICA



Wilma de Faria e Henrique Eduardo Alves recebem apoios de lideranças políticas do interior do RN em diversas reuniões realizadas durante o final de semana

Henrique recebe apoio de prefeitos e lideranças políticas de várias regiões

CANDIDATO DO PMDB SE REUNIU COM PREFEITOS, VEREADORES E LIDERANÇAS

No fim de semana, a coligação União pela Mudança, que tem Henrique Alves (PMDB) candidato ao governo e Wilma de Faria (PSB) na disputa ao Senado, contabilizou apoio de mais dois prefeitos, vereadores e lideranças do interior.

Os candidatos receberam as lideranças em reuniões na sede do PMDB, em Natal. Confirmaram adesão à coligação os prefeitos de Carnaúba dos Dantas, "Doutor Sérgio" (PSB), e de São Francisco do Oeste, Gildene Barreto (PTB).

"O apoio é pela necessidade de entrar num projeto que o Rio Grande do Norte abraçou", afirmou "Doutor" Sérgio, prefeito de Carnaúba dos Dantas, cujo grupo conta com seis dos nove vereadores. No município, Henrique também conta com apoio do ex-prefeito Zeca Pantaleão, do PMDB.

A prefeita de São Francisco do Oeste também fez questão de ressaltar a qualidade da chapa representada por Henrique e Wilma. "Estamos indo por acreditar que é o melhor para o RN", afirmou Gildene Barreto.

Durante toda a manhã e início da tarde, Henrique e Wilma conversaram com prefeitos, ex-prefeitos, vereadores e contabilizaram importantes reforços para a disputa eleitoral.

Estiveram presentes para reforçar o apoio lideranças dos municípios de Venha Ver, Umarizal, Currais Novos, Nova Cruz, Caiçara do Rio do Vento, Carúbas, São José de Mipibu, Areia Branca, Passa e Fica, Touros, Poço Branco e São Paulo do Potengi.

De Venha Ver, confirmaram o apoio os vereadores Carlinhos

(PPS) e Moisés (PV), além de Célio (PROS), que disputou a prefeitura nas últimas eleições. Já o grupo de Caiçara do Rio do Vento foi representado pelo ex-prefeito Edson Barbosa, que levou o apoio do grupo formado por cinco dos nove vereadores do município.

O candidato do PMDB agradeceu os apoios recebidos e afirmou que a campanha começa com "pé no chão", ouvido a população e mostrando propostas para o estado. "O eleitor quer conhecer propostas que sejam viáveis, uma campanha transparente", afirmou.



Henrique Eduardo Alves junto a Wilma de Faria e Carlos Eduardo Alves em evento realizado neste domingo, no conjunto Panatás, zona Norte da Capital do Estado

Carlos Eduardo reafirma opção por candidatura de Henrique

O prefeito de Natal, Carlos Eduardo, disse que Henrique Alves (PMDB) é o candidato que reúne as melhores condições para ser governador do Rio Grande do Norte. A declaração foi dada no domingo, primeiro dia liberado para campanha eleitoral, durante uma reunião no conjunto Panatis, Zona Norte de Natal, da qual participaram candidatos da coligação União pela Mudança.

"Contei muito com a força e o prestígio de Henrique em Brasília para trabalhar por essa cidade", afirmou Carlos Eduardo, observando que o candidato do PMDB sempre foi solícito na hora de abrir portas na capital federal. O candidato do PMDB também reforçou a necessidade de manter a parceria com a Prefeitura de Natal caso seja elei-

to governador. "Vamos trabalhar dobrado para recuperar o tempo perdido", afirmou.

Compareceram à reunião os candidatos Wilma de Faria (PSB), que disputa o Senado, e Sávio Hackradt (PDT), candidato a deputado federal. O secretário Raniere Barbosa, da Semsur, foi quem reuniu parte das lideranças que foram ao local. O encontro, que reuniu cerca de 200 pessoas na casa de Benivaldo, uma liderança local, foi a segunda atividade de campanha de Henrique.

DAGÔ

Os candidatos da coligação União pela Mudança encerraram o primeiro dia de campanha eleitoral visitando o Forró do Dagô, casa de shows do vereador "Dagô" localizada no Alecrim.

Henrique Alves, candidato ao governo do PMDB, o vice João Maia (PR) e Wilma de Faria, que disputa o Senado pelo PSB, conversaram e apresentaram suas candidaturas aos participantes da festa.

Eles estavam acompanhados dos vereadores Júlia Arruda (PSB), Júlio Protásio (PSB), Ubaldo Fer-

nandes (PMDB), Felipe Alves (PMDB), Dickson Júnior (PSDB), além do próprio Dagô.

Antes, à tarde, Henrique e Wilma participaram de uma reunião com lideranças da Zona Norte no conjunto Panatis. Pela manhã, eles receberam prefeitos e vereadores do interior na sede do PMDB.

VEÍCULO: JORNAL DE HOJE DATA: 07.07.14

EDITORIA: POLÍTICA

Sistema de divulgação de candidaturas

Registro de Candidatura Governador

Nome Para Uma: HENRIQUE EDUARDO ALVES Núm.: 15

Nome completo: HENRIQUE EDUARDO LYRA ALVES Sexo: MASCULINO

Data de Nascimento: 09/12/1948 Estado Civil: Divorciado(a)

Nacionalidade: Brasileira nata Naturalidade: RIO DE JANEIRO

Grau de Instrução: Superior completo Ocupação: Advogado

Site do Candidato: NÃO INFORMADO

Partido: Partido da Movimento Democrático Brasileiro

Coligação: UNIÃO PELA AMÉRICA

Composição da Coligação: PMDB / PR / PSB / PROS / PDT / SD / PSC / PTB / PPS / PHS / PSD / PSDC / PEB / PTN / PV / Coligação: PMB / PRP

No. Processo: 738.67.2014.4.78.0000 No. Protocolo: 193870614

CPF: NÃO INFORMADO Limite de Gastos: R\$ 40.000.000,00

Imagem do registro de candidatura de Henrique Eduardo Alves na Justiça Eleitoral para eleições 2014

Sistema de divulgação de candidaturas

Registro de Candidatura Governador

Nome Para Uma: ROBINSON FARIA Núm.: 55

Nome completo: ROBINSON MESQUITA DE FARIA Sexo: MASCULINO

Data de Nascimento: 12/04/1959 Estado Civil: Casado(a)

Nacionalidade: Brasileira nata Naturalidade: NATAL

Grau de Instrução: Superior completo Ocupação: Advogado

Site do Candidato: NÃO INFORMADO

Partido: Partido Social Democrático

Coligação: LIBERADOS PELO POVO

Composição da Coligação: PSD / PT / PC do B / PT do B / PP / PLN / PRB / PTC

No. Processo: 374-64.2014.4.20.0000 No. Protocolo: 195092014

CPF: NÃO INFORMADO Limite de Gastos: R\$ 18.000.000,00

Robinson Faria, também no portal DivulgaCand, do Tribunal Superior Eleitoral: teto de gasto bem menor

Henrique pretende gastar R\$ 22 milhões a mais que Robinson Faria

TETO DE GASTOS DO CANDIDATO DO PMDB É DE R\$ 40 MILHÕES. NOME DO PSD VAI GASTAR, ATÉ, R\$ 18 MILHÕES

A aliança formada em torno do candidato do PMDB, Henrique Eduardo Alves, é grande não só no número de partidos coligados - 18 ao todo. É grande, também, no que diz respeito ao valor que esperam gastar durante os três meses de campanha. Afinal, estabeleceram R\$ 40 milhões como teto para as despesas, o que é R\$ 22 milhões a mais que o do principal concorrente, Robinson Faria, do PSD.

Isso porque Robinson Faria, que tem uma coligação formada por oito partidos, informou à Jus-

tiça Eleitoral que pretende gastar até R\$ 18 milhões, ou seja, menos da metade que o candidato do PMDB. O terceiro teto mais alto é o do advogado Araken Farias, do PSL, que informou uma despesa de até R\$ 1,5 milhão. Os candidatos "de esquerda" Roberio Paulino, do PSOL, e Simone Dutra, do PSTU, esperam gastar R\$ 200 mil e R\$ 60 mil, respectivamente.

Se conseguirem financiadores suficientes para atingir esse teto, Henrique Alves terá gasto, aproximadamente, R\$ 450 mil por dia

de campanha. Ou seja: o PMDB teria, por dia, R\$ 200 mil a mais que o principal adversário para gastar com a campanha - isso é, se Robinson também tivesse conseguido o teto de gastos.

É vale lembrar que esse valor orgado para o teto é, exclusivamente, na disputa para o Governo do Estado. Ou seja: não inclui o que a aliança gastará com a campanha para o Senado, nem dos deputados estaduais e federais. Cada um, na verdade, tem sua previsão de despesa.

Wilma de Faria, do PSB, por exemplo, espera gastar até R\$ 15 milhões na disputa, o mesmo valor estabelecido para ser o teto da candidata Fátima Bezerra, do PT, aliada a Robinson Faria.

CAMPANHA TERÁ 399 CANDIDATOS

Até às 19h do sábado, último dia do prazo para os partidos protocolizarem os pedidos de registro de seus candidatos, 399 requerimentos foram recebidos pelo Tribunal Regional Eleitoral do Rio

Grande do Norte. A coligação União Pela Mudança (PMDB, PR, PSB, PROS, PDT, SD, PSC, PTB, PPS, PHS, PSDB, PSDC, PRB, PTN, PV, PMN, PRP), tem como candidatos a governador e vice-governador Henrique Eduardo Lyra Alves e João da Silva Maia, respectivamente.

Liderados Pelo Povo, coligação formada por PP, PT, PRB, PTC, PEN, PSD, PC do B e PT do B, requerer a candidatura de Robinson Mesquita de Faria e Fábio Berce- manas Veras Dantas, para governa-

dor e vice-governador. O PSOL pediu o registro de Roberio Paulino Rodrigues ao cargo de governador e de Antônio Ronaldo Gomes Garcia para o de vice.

Araken Barbosa de Farias Filho e Paulo Roberto de Oliveira são candidatos do PSL aos cargos de governador e vice-governador, respectivamente. O PSTU apresentou requerimento de registro de candidatura de Veronica Simone Dutra Veras (governador) e Maria Do Socorro Alves Ribeiro Sousa (vice-governador). (CM)

VEÍCULO: JORNAL DE HOJE DATA: 07.07.14

EDITORIA: POLÍTICA

> LEGISLAÇÃO ELEITORAL

Ney: "Registro dos candidatos proporcionais do DEM poderá ser impugnado na Justiça Eleitoral"

ALEX VIANA
REPORTER DE POLÍTICA

O ex-deputado federal Ney Lopes de Souza (DEM) afirmou que o registro dos candidatos proporcionais do DEM poderá ser impugnado na Justiça Eleitoral. O fundamento é que os Democratas não poderão obter registro apenas na eleição proporcional, com uma coligação de partidos que tenha candidatos a governador e senador (majoritárias)", afirmou o ex-deputado.

A versão do parlamentar é que a coligação na proporcional pressupõe na majoritária. "O Tribunal Superior Eleitoral (TSE) já deu a palavra definitiva nessa matéria, por curiosidade, justamente no acórdão citado com os votos dos ministros Versiani e Laurita Vaz, aliás prolatado antes da minirreforma eleitoral", afirmou o democrata.

Ney afirma que, nos meios jurídicos, há a possibilidade de que, até ex officio, o juiz, a quem cabe-

rá despachar os pedidos de registro, possa indeferir o registro da chapa do DEM integrado ao PMDB, PSB e outros partidos, caso na ata da convenção conste restritivamente a decisão de coligar-se exclusivamente na eleição proporcional.

"Nesse caso, o registro seria deferido para o DEM disputar a eleição proporcional isoladamente, sem somar votos numa coligação ampla, o que prejudicaria o cálculo do quociente eleitoral dos Democratas", declarou.

Ainda conforme Ney Lopes de Souza, o deferimento do registro poderá ser concedido, na hipótese da justiça eleitoral entender que a intenção dos convençionais do DEM foi de apoiar as candidaturas majoritárias do PMDB e PSB, Hen-

rique Alves para o governo e Wilma de Faria para o Senado. Segundo Lopes, "seria a aplicação, pela Justiça Eleitoral, do princípio jurídico do fato público e notório, assim considerado aquele indene de dúvida, de conhecimento geral por toda a coletividade".

Aplicado subsidiariamente em matéria eleitoral, o Código de Processo Civil, no artigo 334, inciso I, estabelece que o fato notório não depende de prova. "Nesse caso o deferimento seria ultra petita, ou seja, a justiça acrescentaria deliberação que não foi tomada expressamente pelos convençionais. A controvérsia está estabelecida. Aguarda-se o pronunciamento, com a interpretação final da Justiça Eleitoral".

Aplicado subsidiariamente em matéria eleitoral, o Código de Processo Civil, no artigo 334, inciso I, estabelece que o fato notório não depende de prova. "Nesse caso o deferimento seria ultra petita, ou seja, a justiça acrescentaria deliberação que não foi tomada expressamente pelos convençionais. A controvérsia está estabelecida. Aguarda-se o pronunciamento, com a interpretação final da Justiça Eleitoral".

Aplicado subsidiariamente em matéria eleitoral, o Código de Processo Civil, no artigo 334, inciso I, estabelece que o fato notório não depende de prova. "Nesse caso o deferimento seria ultra petita, ou seja, a justiça acrescentaria deliberação que não foi tomada expressamente pelos convençionais. A controvérsia está estabelecida. Aguarda-se o pronunciamento, com a interpretação final da Justiça Eleitoral".

Aplicado subsidiariamente em matéria eleitoral, o Código de Processo Civil, no artigo 334, inciso I, estabelece que o fato notório não depende de prova. "Nesse caso o deferimento seria ultra petita, ou seja, a justiça acrescentaria deliberação que não foi tomada expressamente pelos convençionais. A controvérsia está estabelecida. Aguarda-se o pronunciamento, com a interpretação final da Justiça Eleitoral".



Ney: "Democratas não poderão obter registro apenas na eleição proporcional"

"Aliança na proporcional com PMDB e PSB inviabiliza candidaturas

O ex-deputado Ney Lopes de Souza questiona ainda se seria possível ao DEM registrar coligação com partidos como o PMDB e o PSB de Henrique e Wilma de Faria, somente na chapa proporcional, sem impedir, prejudicar ou "cassar" as candidaturas majoritárias do partido ao governo (Rosalba à reeleição) e ao Senado? "Para que fique registrada definitivamente na história política do RN são necessários esclarecimentos fundamentais sobre a posição adotada pelo DEM-RN na eleição de 2014, a fim de evitar que pre-

valheçam o sofisma, o jogo de palavras e as entrelinhas", afirmou.

Em sua avaliação, um artigo de lei, ou uma decisão judicial, não podem ser "joguete", manipulados ao bel prazer dos interessados. "A questão central e única discutida na reunião da Comissão Executiva e na recente Convenção do DEM-RN foi a seguinte: seria possível o DEM-RN registrar coligação com partidos como o PMDB e PSB (Henrique e Wilma) somente na chapa proporcional, sem impedir, prejudicar ou "cassar" as candidaturas majoritárias do partido ao governo (Rosalba à reeleição) e ao Senado (o editor era pretendente)?"

Ney mesmo responde: "O acórdão lido em Natal pelo assessor da presidência do DEM, da lavra dos ministros do TSE Versiani e Laurita Vaz, permitia a coligação apenas na proporcional e autorizava o partido ter candidatos majoritários próprios ao governo e ao Senado? Resposta incontestável, inquestionável, meridiana, solar, transparente: não permite! Veda totalmente!"

Então pré-candidato do DEM

ao Senado, Ney fez essa afirmação verbal na reunião da executiva e na convenção do DEM, diante do advogado do partido que veio de Brasília e ele nada contestou. "O TSE já deu a palavra definitiva nessa matéria, por curiosidade justamente no acórdão citado com os votos dos ministros Versiani e Laurita Vaz. Está, pois, claro que a cúpula do DEM, ao articular previamente o 'acordo político' com Henrique e Wilma, obrigou-se a eliminar internamente os concorrentes dos dois, para evitar o risco dos Democratas

relegerem a governadora, ou elegem o senador".

Ainda conforme a avaliação de Ney Lopes, se a direção estadual do DEM não conseguisse afastar as suas candidaturas majoritárias, o apoio na chapa proporcional lhe seria negado pelo PMDB, PSB e demais partidos. "Como não existir acordo político em tais circunstâncias? Henrique, Wilma e aliados ficaram esperando, a distancia, a decisão do DEM e o ingresso na sua coligação do senador José Agripino, o mais novo correligionário do acordo do

PMDB, PSB e outros partidos. Portanto, o DEM se transformou numa 'filial' de Henrique, Wilma e seus aliados".

Ney disse ainda que o DEM praticou o ato jurídico de exclusão e impedimento da possibilidade de suas candidaturas a governador e senador, na medida em que submeteu à Convenção Regional uma pergunta inicial respondida pelos convençionais, repleta de simosidades, que autorizava o partido a coligar-se na eleição proporcional, com a chapa de Wilma e Henrique.

> DE BEM COM ROSALBA

Ex-prefeito nega perseguição e reafirma apoio a Henrique Alves

O ex-prefeito de Nova Cruz, Flávio Azevedo, reafirmou na manhã de hoje que vai apoiar Henrique Eduardo Alves, do PMDB, para o Governo do Estado e negou que tivesse deixado a presidência da Emater por pressão da governadora Rosalba Ciarlini, do DEM. A informação inicial era de que ele havia deixado a gestão estadual porque foi pressionado a votar em Robinson Faria, do PSD, adversário de Henrique na disputa pelo Governo do Estado.

"Nunca fiz tal afirmação. Sempre fui fiel e um soldado da governadora Rosalba. Ao lado dos nossos irmãos bacurais de Nova Cruz, estivemos com ela em 2006 e 2010, respectivamente, para os cargos de senadora e governadora. No entanto, agora o nosso PMDB tem um candidato ao Governo, e não seria Flávio Azevedo, que há 23 anos é seguidor do PMDB, que ficaria contra essa candidatura. Deixo o Governo de cabeça erguida, certo de que agora irei lutar pela nossa

bandeira, bandeira do nosso PMDB", afirmou ele em esclarecimento enviado a O Jornal de Hoje.

Na semana passada, o JH publicou que Flávio Azevedo denunciou que o Governo do Estado está fazendo pressão junto aos servidores públicos para votar na chapa de Robinson Faria (PSD) para governador e Fátima Bezerra (PT) ao Senado. Segundo o prefeito, ocupantes de cargos comissionados vêm sendo ameaçados de demissão.

O chefe da Casa Civil, Carlos Augusto Rosado, teria mandado demitir Flávio Azevedo da direção geral da Emater na sexta-feira, quando foi publicada a exoneração no Diário Oficial do Estado. Ele usa o próprio caso como exemplo da perseguição política que alega estar sendo feita pelo governo.

O ex-prefeito contou que no domingo, dia 29 de junho, teria conversado com o chefe da Casa Civil, marido da governadora Rosalba Ciarlini, e comunicou que,

por ser do PMDB, votaria no deputado federal Henrique Alves para o governo. Flávio Azevedo é filiado desde 1991 e administrou Nova Cruz por um mandato.

Na ocasião, Carlos Augusto não teria feito nenhuma objeção e teria dito que ele poderia trabalhar normalmente da Emater. Azevedo trabalharia apenas mais três dias. Na quarta-feira, após o expediente, recebeu uma ligação do chefe da Casa Civil comunicando a demissão.



Flávio Azevedo, do PMDB, era da Emater

VEÍCULO: NOVO JORNAL

DATA: 08.07.14

EDITORIA: POLÍTICA

ATÉ "TÓIS" DILMA

/ INTERNET / DILMA CONFIRMA QUE DARÁ TAÇA AO CAMPEÃO, DIZ QUE VAIAS 'SÃO OSSOS DO OFÍCIO' E FAZ FOTO PARA NEYMAR

TAI NALON
FOLHAPRESS

A PRESIDENTE DILMA Rousseff fez ontem uma dobradinha com sua homônima Dilma Bolada e homenageou o jogador Neymar na conta oficial do Palácio do Planalto no Facebook. Em nova rodada de entrevista via rede social, ela citou o popular cumprimento do craque, confirmou que irá entregar a taça da Copa do Mundo, no próximo domingo, e criticou os "urubus agourentos" que esperavam o fracasso do evento.

"Vou entregar a taça no domingo, e torço para que seja para o Brasil", disse a presidente. Porém, quando questionada se teme passar por novo constrangimento, como na abertura da Copa, quando foi vaiada e xingada, respondeu: "são ossos do ofício". Ao responder o agradecimento de uma eleitora, que disse que a realização do Mundial é uma "beleza", contra "tanto urubu agourento no caminho" disse: "Beleza mesmo. Azar dos urubus".

Para se aproximar do eleito-rado jovem, Dilma tem usado o Facebook, além do Twitter, para dar entrevistas temáticas. Da mesma forma que o fez com assuntos relativos a programas de governo, também usou a ferramenta para capitalizar sobre as iniciativas federais, como investimentos em mobilidade, em estádios e geração de empregos. A maior parte das perguntas respondidas, no entanto, giraram em torno de amenidades, como o placar do jogo de hoje, contra a Alemanha -"na vitória, qualquer placar serve"-, o gol mais bonito do torneio - o de David Luiz, pelo Brasil, no jogo contra a Colômbia, e o de Van Persie, da Holanda, contra a Espanha- e a lesão de Neymar.

A dor do Neymar ao ser atingido feriu o coração de todos os brasileiros. O Neymar está aí,



ENLARGAÇÃO / FLODO PLANALTO

► Dilma Rousseff cumpriu promessa feita pela personagem Dilma Bolada

mesmo ferido, querendo jogar. É um guerreiro. O exemplo de resistência do Neymar vai fortalecer a Seleção. Fazê-la se superar", disse ela.

Dilma também repetiu o cumprimento do jogador, ao fazer uma espécie de letra T com os braços - uma alusão ao "ê tóis" de Neymar e de seus companheiros, variação do coloquial "é nós". A foto foi publicada após a sugestão do perfil Dilma Bolada, que faz paródia da presidente da República. "Ontem estava falando com Neymar e prometi que ia tirar uma foto fazendo o T do 'Ê TOIS' em homenagem a ele, acho que seria ótimo postar aqui. Que tal? Não seria maravilhoso, né pessoal?", disse a versão humorística de Dilma.

A presidente (real) também respondeu a pedidos para que a Copa não acabe e sugeriu que o Brasil sedie o Mundial novamente "talvez na próxima década".

EMPRÉSTIMO

Dilma evitou responder diretamente questionamento da Fo-

lha de S.Paulo a respeito do empréstimo por parte de bancos públicos, como o BNDES e a Caixa, para a construção de estádios. Reportagem da Folha desta segunda mostra que Estados e clubes deverão pagar cerca de R\$ 2,4 bilhões às instituições financeiras a título de juros para as obras das arenas da Copa.

Para garantir arenas com o padrão Fifa, os responsáveis pelas obras pegaram empréstados R\$ 4,3 bilhões de bancos públicos e de um fundo de desenvolvimento regional. O valor total do financiamento chegará a R\$ 6,7 bilhões, considerando os juros que serão cobrados nos próximos 13 anos. A estimativa de gastos com juros -R\$ 2,4 bilhões- foi feita à pedido da Folha por Jorge Augustowski, diretor-executivo de economia da Anefac (Associação Nacional dos Executivos de Finanças, Administração e Contabilidade), com base na cópia dos contratos disponíveis na página da Transparência do governo federal na internet. Com esse dinheiro, seria possível construir

duas arenas como o Itaquerão.

Ao ser questionada, Dilma, entretanto, não confirmou esses números, tampouco disse se o governo federal deverá sinalizar com facilitação do pagamento aos Estados. "O Brasil, ao prestar dinheiro para construção dos estádios, não saiu no prejuízo. Primeiro, porque foi empréstimo bancário e será pago com os devidos juros. Segundo, porque os estádios nos permitiram receber a Copa das Copas e gerar, de acordo com a Fundação Getúlio Vargas e a Ernst Young, 3,6 milhões de empregos em todo seu ciclo", afirmou a presidente.

"Terceiro, essas mesmas instituições, afirmam que para cada 1 real de investimento público na Copa, obtém-se R\$ 3,4 de investimento privado. Quarto, porque mostramos para o mundo que o Brasil é um país que tem competência e capacidade para organizar, em toda a sua complexidade, uma grande Copa. Isso significa aeroportos, estádios, segurança, transporte público e estrutura de comunicação", continuou.

VEÍCULO: JORNAL DE HOJE DATA: 07.07.14

EDITORIA: ECONOMIA



Rede hoteleira também teve expectativa frustrada na Copa

ABIH/RN DIVULGA PESQUISA SOBRE PERFIL DE TURISTA DA COPA E LAMENTA OCUPAÇÃO DE 68% NOS HOTÉIS

Até mesmo os meios de hospedagem tiveram suas expectativas frustradas com a realização da Copa do Mundo de futebol em Natal. De acordo com a Associação Brasileira da Indústria de Hotéis (ABIH/RN) contabilizou 68% de ocupação nos hotéis de Natal durante o período que a cidade sediou jogos do campeonato.

Conforme o presidente da entidade, Abih Chalita, a expectativa era que a ocupação chegasse a 90%. O bloqueio de leitos da operadora de turismo da Fifa, a Match Hospitality. A empresa só anunciou que não iria precisar mais dos leitos previamente reservados no início do ano, momento em que os hotéis puderam colocá-los novamente no mercado.

"Perdemos muito tempo de venda com o bloqueio de leitos e eles devolveram 70%. Além disso, a imagem do Brasil lá fora ficou prejudicada por causa dos protestos e atrasos nas obras", explicou o presidente da ABIH/RN. O período de ocupação compreende de 12 de junho - um dia antes do primei-

ro jogo em Natal - e 25 - um dia depois do último jogo na capital potiguar. A rede hoteleira de Natal possui 28 mil leitos.

O JORNAL DE HOJE mostrou durante o período da Copa do Mundo em Natal, muitos pequenos empreendedores do turismo também tiveram suas expectativas frustradas. Foram locadoras de carros, comerciantes de artesanato, empresa de passeio com dromedários e até bugueiros. Estes tiveram que reduzir drasticamente os preços inflados em função da Copa, quando perceberam que boa parte dos turistas não utiliza todos os equipamentos e serviços turísticos, como os demais visitantes.

PERFIL DO TURISTA DA COPA

A ABIH/RN também irá divulgar hoje o perfil médio do turista que veio a Natal para a Copa do Mundo. "A pesquisa é exatamente para definir onde Natal e o Rio Grande do Norte poderão investir. É um raio-x de onde esse turista veio, quanto ele gastou", descreveu o presidente

da associação estadual.

Segundo Chalita, a maioria dos turistas presentes em Natal em função dos jogos do mundial de futebol era estrangeira. Mas o fluxo não se restringiu ao visitante daqueles países que tiveram jogos de suas seleções na capital norte-riograndense. O tempo de permanência variou entre sete e 14 dias, o que indica que o turista não veio a cidade apenas para o jogo da sua seleção.

A maioria era de homens, entre 25 e 45 anos de idade. Conforme o presidente da ABIH/RN, os entrevistados aprovaram a cidade e manifestaram o desejo de voltar mais vezes. O presidente disse também que a pesquisa norteará os investimentos empresariais em divulgação. "Não contamos mais com a divulgação internacional do governo do Estado", declarou. Já na próxima quarta-feira, os empresários do setor irão se reunir para definir o calendário de feiras internacionais que irão participar para não deixar o nome de Natal cair no esquecimento.

VEÍCULO: NOVO JORNAL

DATA: 08.07.14

EDITORIA: CAPA E ÚLTIMAS

2. ÚLTIMAS

PARA TURISTAS, NATAL GOLEOU NA RECEPÇÃO

Segundo pesquisa da ABIH, 88,2% dos turistas que visitaram Natal durante a Copa fizeram avaliação positiva da cidade.

ELES CURTIRAM

/ PESQUISA / COM GASTO MÉDIO PER CAPITA DE APROXIMADAMENTE R\$ 5,5 MIL, QUASE 90% DOS TURISTAS QUE VIERAM A NATAL DURANTE A COPA FIZERAM AVALIAÇÃO POSITIVA DA CIDADE

RENATO LISBOA
DO NOVO JORNAL

A MAIOR PARTE dos estrangeiros que estiveram em Natal para ver os jogos da Copa do Mundo saiu com uma impressão positiva da cidade. Em termos relativos, 88,2% dos turistas que ficaram hospedados entre a Via Costeira e Ponta Negra fizeram uma avaliação positiva, de acordo com pesquisa Consult, encomendada pela Associação Brasileira da Indústria de Hotéis (ABIH-RN). Na média, cada turista em Natal deixou o equivalente a R\$ 5.548,35.

Os resultados da pesquisa foram divulgados ontem, em uma entrevista coletiva na sede da ABIH.

A pesquisa contou com 1003 entrevistados entre os dias 13 e 25 de junho. "Um público único, que não vai voltar aqui tão cedo, pois veio para um evento específico. A não ser que ele seja bem trabalhado", disse o diretor da Consult, Paulo Tarsos. A boa notícia para fazer com que o tal público retorne foi o grau de satisfação dele com relação ao lugar e à prestação de serviços.

Dos 1003 turistas consultados, a maioria (253 turistas ou 25,22% do universo pesquisado) veio dos Estados Unidos. As consultas eram feitas um dia antes dos jogos e um dia depois. Em seguida, os mexicanos foram os que vieram em maior quantidade, em uma frequência de 153 pessoas ou uma porcentagem de 15,25%. Logo atrás, vieram Brasil (13,96%), Uruguai (11,17%) e Japão (8,37%). O país com maior frequência entre os pesquisados foi a Grécia, com apenas 0,5% de incidência, o que foi visto pela ABIH como um reflexo da grande crise financeira vivida por aquele país nos últimos cinco anos.

"O americano é um fortíssimo cliente a ser trabalhado em termos de divulgação e muito interessante para abrir um mercado com [visando Natal como destino], observou o presidente da ABIH-RN, Habib Chailita. Para ele, foi uma surpresa a pouca incidência de italianos na rede ho-



EDUARDO MIAA / NU

▶ Maioria dos entrevistados veio em grupos, com amigos. Apenas 0,6% dos turistas classificaram a cidade como ruim

teleira pesquisada. "Talvez por já serem um público conhecedor de Natal", interpretou.

Confrontados com os brasileiros, o estrangeiros foram um número bem maior de turistas: 86,04% dos hóspedes pesquisados. Se isolarmos apenas os turistas brasileiros que vieram a Natal, a maioria foi de paulistas, seguidos pelos naturais dos estados vizinhos Pernambuco e Paraíba.

A maioria dos turistas assistiu apenas um jogo (67,3% dos pesquisados), seguidos por 19,04% que viram dois jogos; 7,28% ficaram em Natal por três partidas e 6,38% assistiram aos quatro jogos que aconteceram em Natal.

Sobre o tempo de permanência, 28,12% ficaram em Natal entre uma e duas semanas, enquanto 14,16% permaneceu por até quatro dias.

Em termos de acompanhantes que os turistas trouxeram para os jogos, a maioria (52,24%) veio com grupo de amigos, seguido por familiares (26,22%), grupo de turismo (21,54%).

Na classificação dada pelo turista a Natal, a maioria ficou com uma boa impressão, ou seja, 36,79% classificou ela como ótima; 49,85% como boa; regular

(7,88%) e apenas 0,6% classificou a cidade como "ruim". Os hotéis também ficaram com uma boa avaliação, dividida em 35,69% para ótima; 47,26% consideraram a rede hoteleira boa; 11,27% regular e 2,39% ruim.

Chailita ressalta que avaliação foi positiva mesmo levando-se em consideração que Natal os jogos aconteceram em meio a dois eventos com potencial para atrapalhar o evento: as fortes chuvas que caíram a partir do dia 13 de junho e a greve de ônibus iniciada no mesmo dia. "Mesmo assim, a cidade saiu bem na foto, o turista saiu com a melhor imagem", fala o presidente da ABIH.

Natal não gerou tanta surpresa do ponto de vista de quem veio visitar a cidade. Dos entrevistados 76,47% responderam que "sim, Natal era a cidade que eu esperava que fosse".

Apesar da boa impressão que os turistas tiveram da cidade e da rede hoteleira, a taxa de ocupação ficou um pouco abaixo da expectativa. Durante os jogos em Natal, a taxa de ocupação média foi de 68%. Quando parte dos leitos ainda estava reservada para a FIFA, a ABIH aguardava uma ocupação de 90%, rebaixada para 70% após a entrega dos leitos.

RESULTADOS DA PESQUISA

Classificação dada a Natal pelo turista

Ótima	6,79%
Boa	49,85%
Regular	7,88%
Ruim	0,6%

Classificação dada pelo turista ao hotel em que ficou hospedado

Ótima	35,69%
Boa	47,26%
Regular	11,27%
Ruim	2,39%

Ao deixar a cidade, com qual imagem o turista ficou de Natal?

Positiva	88,24%
Sem opinião formada	9,97%
Negativa	1,79%

VEÍCULO: TRIBUNA DO NORTE

DATA: 08.07.14

EDITORIA: ECONOMIA

Natal é bem vista na Copa, mas hotéis não batem meta

« COPA DO MUNDO » Pesquisa da ABIH mostra que a taxa de ocupação nos hotéis não alcançou o desejado, mas que os turistas gostaram da cidade

VINÍCIUS MENNA
repórter

Por pouco, o setor hoteleiro não conseguiu atingir a meta almejada na taxa média de ocupação para o período da Copa do Mundo em Natal. A taxa almejada era de 70%, mas entre os 21 hotéis pesquisados pela Associação Brasileira da Indústria de Hotéis do Rio Grande do Norte (ABIH/RN), essa taxa ficou em 68% entre os dias 13 e 25 de junho – período dos jogos em Natal. Por outro lado, os hoteleiros se dizem satisfeitos com a imagem que os turistas levaram da capital potiguar.

Conforme pesquisa divulgada ontem pela ABIH/RN, a maioria dos visitantes classifi-



FRANKIE MARONE

Paulo de Tarso, do Instituto Consult, que fez a pesquisa, e Chalita, da ABIH/RN: resultados da Copa

com Natal e a hospedagem da cidade entre boa e ótima, tem interesse de voltar e recomendaria a capital potiguar. O levantamento revelou ainda que a média de gastos individual durante a estadia foi de R\$ 5.448.

Inicialmente, a meta do setor era de 90% de ocupação, mas ela foi reduzida após a devolução de 7 mil dos 10 mil leitos reservados pela agência Match, da Fifa. Com isso, os hoteleiros reduziram a meta para 70%.

De forma global, o mês de junho fechou com ocupação média de 54%, uma alta em relação ao mesmo período de 2013, que registrou 51,23%. Mas uma das reclamações do setor é a baixa ocupação estimada para julho, mês de alta estação. Enquanto em 2013 os hotéis contabilizaram 57,85% dos leitos ocupados em julho, em 2014, a previsão é que esse número fique na casa dos 39,17% para o mês.

A razão para isso, na opinião do presidente da ABIH/RN, Habib Chalita, foi a antecipação da viagem por parte de paulistas, pernambucanos e paraibanos, principal público que visita a cidade em julho e que desta vez veio em junho, para a Copa.

Como fator positivo, Chalita avalia que a imagem de Natal sai reforçada. "O turista aprovou os hotéis, a cidade, a praia. Ele aprovou o produto Natal. É esse patrimônio que nós temos para trabalhar", afirma.

Conforme a pesquisa, 88,24% dos turistas saem de Natal com imagem positiva da cidade e 68,49% tem interesse em voltar. Além disso, 87,74% disseram que indicariam Natal. A maioria dos visitantes também considerou Natal como ótima (36,79%) ou boa (49,85%). Com relação aos hotéis, 35,70% acharam a hospedagem ótima e 35,69%, boa.

Entre os 1.003 turistas que responderam à pesquisa, notouse que a maior parte - 28,12% - ficaram entre uma e duas sema-

Turismo na copa Números de ocupação e o perfil do turista que esteve em Natal durante o mundial

Taxa de ocupação
Durante a copa (13 a 25 de junho)



* A agência Match, da Fifa, reservou 10 mil leitos e devolveu 7 mil antes da copa



Perfil do turista
Impressão sobre Natal
• Ótima/Excelente: 36,79%
• Boa: 49,85%
• Regular: 7,88%
• Ruim: 0,6%
• Sem opinião formada: 4,89%

Impressão sobre hotéis
• Ótima/Excelente: 35,69%
• Boa: 47,26%
• Regular: 11,27%
• Ruim: 2,39%
• Péssima: 0,5%
• Sem opinião formada: 2,89%

88,24% saem de Natal com imagem positiva da cidade

1,79% saem de Natal com imagem negativa da cidade

68,49% tem interesse de voltar à capital potiguar

14,96% não tem interesse de voltar

Estimativa média de gastos durante a estadia em Natal (individual)
R\$ 5.448,35

Permanência
• Entre uma e duas semanas: 28,12%

• 4 dias: 14,16%

• 5 dias: 13,36%

• 3 dias: 11,27%

• Outros: 33,1%

Nacionalidade

• Estados Unidos: 25,22%

• México: 15,25%

• Brasil: 13,96%*

• Uruguai: 11,17%

• Japão: 8,37%

• Outros: 26,03%

* maioria entre os brasileiros foi de paulistas (2,39%), seguidos de pernambucanos (2%) e paraibanos (1,8%)

A pesquisa foi elaborada com 21 hotéis da Via Costeira e de Ponta Negra afiliados a ABIH

Fonte: ABIH/RN | Iefo Camila Cabó

nas. O percentual de pessoas que ficaram quatro dias foi de 14,16% e os que ficaram cinco dias somaram 13,36%.

"Sabemos que o público de Copa geralmente fica o dia do jo-

go e depois vai embora. Mas a maioria deles gostou da cidade e conseguimos fazer com que eles ficassem mais tempo. Isso também é muito positivo", analisou o presidente da ABIH/RN.

BATE-PAPO

Habib Chalita

presidente da ABIH/RN

A expectativa para julho, mês de alta estação, acabou sendo frustrada com a Copa, segundo hoteleiros. Você concorda?

Julho é a estação do paulista que vem para Natal. Na hora em que ele vem para a Copa, ele deixa de ter a estação dele, teve que se reprogramar para atingir isso. E a pesquisa mostra que o brasileiro que veio durante a Copa a Natal, na maioria, foi o paulista.

A Copa do Mundo em Natal foi positiva para os hotéis?

O grande retorno é a imagem que Natal passou para o turista: uma cidade bonita e com uma boa receptividade do seu povo. Esse é um grande mote que nós temos. O natalense tem isso, a questão da hospitalidade. Isso é fundamental para nós.

Quando o legado da Copa poderá ser sentido no setor?

O turismo é uma cadeia econômica que, quando você se planeja, em três meses já é possível ver resultado. Se nós fizermos no primeiro mês o planejamento, no segundo a execução, no terceiro já começamos a ter retorno. Se tivermos parcerias para trabalhar o público americano, o mexicano e outro que é cada vez maior, o japonês, é possível que sim.

Dá para dizer que a tendência é boa para o restante do ano?

Não. Exatamente por causa da situação da Copa. Nós ainda não chegamos a esse planejamento. Não dá para dizer que vamos ter um 2014 bom, mas sim um planejamento para 2015.

VEÍCULO: NOVO JORNAL

DATA: 08.07.14

EDITORIA: EDITORIAL

Editorial

Após o balanço

Fim da Copa, é hora de fazer balanços. O evento foi positivo? Conseguimos tirar dele o que era esperado? Tanto do ponto de vista da experiência de passar por algo tão grandioso quanto pelo lado econômico. No que se refere a esse último ponto, algumas entidades publicizam agora os seus balanços. A seccional potiguar da Associação Brasileira da Indústria Hoteleira já fez o seu, ontem, e amanhã será o dia da Fecomércio, quando falará sobre a movimentação do comércio no período e acrescentará números.

Todo esse movimento é muito positivo. A Copa certamente trouxe os seus dividendos e, mesmo que algumas categorias aleguem não ter conquistado tudo o que era esperado, é inegável que houve ganhos. O que a sociedade natalense precisa a partir de então é ampliar esses ganhos e consolidar as conquistas já alcançadas. Em todos os níveis. E há vários aspectos esperando para serem desenvolvidos em razão da passagem do Mundial da Fifa por Natal.

O primeiro deles, e o mais evidente, diz respeito às obras de mobilidade. A Prefeitura de Natal, em um esforço reconhecido por toda a sociedade, conseguiu finalizar grande parte delas em tempo para a Copa do Mundo. Outra parte no entanto está pendente. E precisa ser finalizada o mais rápido possível, mesmo que o motivo principal – a Copa – tenha se esgotado. As melhorias contudo ficarão para a cidade. Vale ressaltar que há outras intervenções, como as obras na avenida Engenheiro Roberto Freire e as intervenções do Pró-transpote, na Zona Norte, sequer foram iniciadas. Com esses problemas, o poder público e a sociedade precisa ser mais vigilante, a fim de que o propósito inicial não seja perdido.

Por outro lado, é preciso começar a pensar em maneiras de melhorar Natal como destino turístico para que divulgação alcançada com a Copa do Mundo possa render frutos mais lucrativos para todos. Especialistas em turismo e publicidade são unânimes ao afirmar que, em termos de divulgação, Natal teve os 15 dias mais proveitosos de sua história. Faz-se necessário agora que poder público e setor produtivo, principalmente, trabalhem juntos para engrandecer os equipamentos turísticos dos quais a cidade dispõe. Fala-se muito em divulgação como sendo o “calcanhar de aquiles” do turismo local. No entanto, por esses dias, o destino alcançou grande divulgação. Agora, é preciso melhorar a infraestrutura para cativar e fidelizar os visitantes.

Essas são apenas algumas das maneiras de trabalhar para aproveitar a oportunidade da Copa do Mundo. Existem outras. Cabe às autoridades e empresários colocar tudo isso em prática.

VEÍCULO: TRIBUNA DO NORTE
FINANÇAS

DATA: 08.07.14

EDITORIA: NEGÓCIOS E

PIB menor em 2014

Uma nova puxada pra baixo na previsão de crescimento do Produto Interno Bruto (PIB), pela 6ª semana seguida, de acordo com o Boletim Focus, do Banco Central. Analistas das principais instituições financeiras do país diminuíram suas projeções de 1,1% na semana passada para 1,07% nesta semana. Novamente, segundo o relatório, o mercado não mudou as previsões sobre a inflação, com projeção de alta de 6,46% neste ano, quase no limite da meta do governo, que é de 4,5%, com tolerância de dois pontos percentuais para cima ou para baixo. Mantiveram também a projeção de que a taxa básica de juros (Selic) encerrará o ano a 11%, mesmo patamar atual.

CONSTRUÇÃO A Associação Brasileira da Indústria de Materiais de Construção (Abramat) divulga o termômetro mensal, referente ao desempenho de vendas em curto prazo no mercado interno. Revela que a indústria de materiais de construção considera como regulares as vendas no mês de junho. Os índices apontam vendas regulares para 52% das empresas, enquanto que para 15%, as vendas foram boas.

Restituições

A Receita Federal abre hoje a consulta ao segundo lote regular de restituições do Imposto de Renda. Serão contemplados 1.060.473 contribuintes, que vão receber mais de R\$ 1,6 bilhão, mas o dinheiro só estará nas contas no próximo dia 15. Além do próprio site da Receita, a consulta também poderá ser feita pelo Receitafone (146) ou por aplicativos no tablet ou smartphone. O crédito bancário será realizado no dia 15 de julho.

Poupança

Os brasileiros economizaram mais em junho. Os depósitos na poupança superaram os saques no mês, mas valor cai 66% em um ano. Em junho, a diferença entre depósitos e saques foi de R\$ 3,223 bilhões, um resultado 65,89% menor em relação a junho do ano passado, quando os depósitos superaram os saques em R\$ 9,451 bilhões, num recorde histórico de captação considerando a série do Banco Central desde 1995.

VEÍCULO: TRIBUNA DO NORTE

DATA: 08.07.14

EDITORIA: NATAL

Semifinal altera rotina nesta terça

«COPA 2014» Bancos, comércio de rua e lojas de shoppings terão horário diferenciado nesta terça-feira, devido ao jogo do Brasil contra a Alemanha, que começa às 17 horas pelas semifinais da Copa do Mundo

Como já ocorreu na primeira fase e nas duas etapas eliminatórias da Copa do Mundo, a Câmara de Dirigentes Lojistas (CDL) orienta aos quase dois mil associados de Natal que em virtude do jogo Brasil x Alemanha, na tarde de hoje, o comércio deve funcionar em horário diferenciado. Os lojistas dos shoppings fecham os estabelecimentos comerciais uma hora antes da partida válida pelas semifinais da Copa, que começa às 17 horas, no estádio Mineirão, em Belo Horizonte (MG), e reabrem uma hora depois.

A CDL-Natal ainda sugeriu que o comércio de rua feche duas horas antes do jogo e não reabra após a partida, enquanto os supermercados suspendem as atividades 30 minutos antes, e voltam a trabalhar normalmente 30 minutos depois.

Os bancos oficiais e privados também funcionam em horário diferenciado nesta terça-feira, das 8 horas às 12h30.

Já em relação aos serviços públicos, o governo do Rio Grande do Norte já havia determinado, em decreto publicado no dia 30 de maio deste ano, que em dia de jogos da Seleção Brasileira, o expediente nas repartições públicas ocorre até o meio-dia, horário a partir do qual o ponto será facultativo para o funcionalismo público.

Segundo a Secretaria Estadual da Administração e dos Recursos Humanos (Scharn),

não haverá ponto facultativo para os órgãos públicos que prestam serviços essenciais, como as áreas de saúde e segurança pública, que funcionam com suas escalas normais de serviços. Nas Centrais do Cidadão, o atendimento ao público também ocorrerá só até às 12 horas de hoje.

Mesma coisa vale para a prefeitura de Natal, a qual definiu que o expediente nas repartições públicas municipais será encerrado duas horas antes do jogo, ou seja, às 15 horas de hoje, sem prejuízo da prestação dos serviços essenciais.

O Tribunal de Justiça do Estado também definiu que o expediente nos órgãos judiciários e administrativos em dias de jogos do Brasil na Copa, será das 8 horas às 12 horas. A portaria do TJ emitida em 3 de julho já havia determinado que os prazos que, porventura, devam se iniciar ou se completar nesses dias, ficam automaticamente prorrogados para o primeiro dia útil subsequente.

A regra também está valendo para o Ministério Público Estadual, cujo expediente ocorrerá das 8 horas até o meio-dia. Já o funcionamento do Ministério Público Federal no Rio Grande do Norte vai das 8 às 14 horas.

A Justiça Federal no Rio Grande do Norte também funcionará em caráter excepcional, nas 14 Varas de Natal e do interior, das 9 horas às 15 horas.



Em Natal, lojas dos shoppings fecham uma hora antes da partida válida pelas semifinais da Copa do Mundo e reabrem uma hora depois

HORÁRIO DE FUNCIONAMENTO DO COMÉRCIO E REPARTIÇÕES

Comércio	Repartições públicas
<ul style="list-style-type: none"> • Shoppings – Fecham e reabrem 1 hora antes e depois do jogo. • Comércio de rua – Fecha duas horas antes e não reabre depois da partida. • Supermercados – Fecham e reabrem 30 minutos antes e depois do jogo. 	<ul style="list-style-type: none"> • Estado – Ponto facultativo a partir das 12 horas. • Município – Encerramento do expediente às 15 horas, duas horas antes do jogo. • Bancos – Expediente das 8 horas às 12h30.

VEÍCULO: TRIBUNA DO NORTE

DATA: 08.07.14

EDITORIA: ECONOMIA

« MENOS FÔLEGO »

Poupança tem saldo 66% menor no 1º semestre

Brasília (AE) - A inflação em alta e o aumento dos juros básicos (Selic) tiraram fôlego da tradicional caderneta de poupança. Apesar dos depósitos terem superado os saques em R\$ 3,223 bilhões em junho e em R\$ 9,614 bilhões no primeiro semestre, o saldo dos primeiros seis meses do ano é 66% menor comparado ao de igual período de 2013. Os dados são do Banco Central e foram divulgados ontem.

Segundo analistas ouvidos pelo Broadcast, serviço de notícias em tempo real da Agência Estado, até o ano passado, a caderneta vencia, em termos de remuneração, a maioria dos fundos de investimento. Agora, com a elevação da Selic, que saiu de 7,25% ao ano em abril do ano passado para 11% ao ano atualmente, esses produtos financeiros que estavam desinteressantes voltaram a ser demandados.

Miguel Oliveira, diretor executivo de Estudos e Pesquisas Econômicas da Associação Nacional de Executivos de Finanças, Administração e Contabilidade (Anefac), explicou que a subida

de juros no período tirou a vantagem da poupança e que, agora, os fundos de renda fixa, mesmo pagando imposto de renda e taxa de administração, podem ser mais vantajosos que a caderneta.

O economista, no entanto, disse que a conjuntura também afeta o poder de decisão do poupador. "Estamos em um ambiente que a economia está crescendo menos e a inflação segue resistente em nível elevado, com isso, as famílias têm maior dificuldade de poupar", disse. Segundo ele, parte dos poupadores está usando a poupança para compor a renda doméstica e pagar todas as contas.

"A tendência é de que esse cenário de agora continue nos próximos meses. Os dois fatores que contribuem para esse resultado mais fraco da poupança vão continuar presentes", ponderou Oliveira. "A Selic deve demorar a voltar a um valor abaixo de 11% ao ano, o que torna os fundos mais atrativos, do outro lado temos o ambiente de inflação alta e baixo crescimento", argumentou.

Bolívar Godinho, professor de finanças da Unicesp fez avaliação semelhante. Ele lembrou que no ano passado a poupança captou mais em função da taxa de juros mais baixa das outras aplicações financeiras. "Com a elevação da Selic, títulos públicos e outras modalidades como fundos de investimento passaram a render mais e a poupança perdeu captação", explicou.

VEÍCULO: TRIBUNA DO NORTE

DATA: 08.07.14

EDITORIA: ECONOMIA

Receita libera hoje consulta a novo lote de restituições do IR

« IMPOSTO DE RENDA » O contribuinte poderá consultar a partir das 9h se foi contemplado no lote de pagamentos que sairá no dia 15 de julho

São Paulo (AE) - A Receita Federal abre hoje consulta ao segundo lote de restituição do Imposto de Renda da Pessoa Física (IRPF) de 2014. Serão contemplados 1.060 473 contribuintes, no valor total de mais de R\$ 1,6 bilhão. O crédito bancário ocorrerá em 15 de julho.

Para checar se a declaração foi liberada, o contribuinte deve acessar o site da Receita Federal (www.receita.fazenda.gov.br) ou ligar para o Receitafone 146. A consulta estará disponível a partir das 9h de hoje. A consulta permite o acesso ao extrato da declaração, que indicará se há inconsistências de dados identificadas pelo processamento. Caso haja, o contribuinte pode fazer a re-

NÚMERO

1.060.473

Contribuintes serão contemplados neste lote de restituições. O valor somado supera R\$ 1,6 bilhão

gularização por meio da entrega de declaração retificadora.

O lote ainda contempla restituições de 2013 (ano-calendário 2012), 2012 (ano-calendário 2011), 2011 (ano-calendário 2010), 2010 (ano-calendário 2009), 2009 (ano-calendário 2008) e 2008 (ano-calendário 2007). No total, portan-

to, o crédito será de R\$ 1,8 bilhão para 1.122.154 contribuintes.

Caso o valor não seja creditado, o contribuinte poderá procurar pessoalmente qualquer agência do Banco do Brasil ou telefonar para a central de atendimento do banco pelo número 4004-0001 (capitais), 0800-729-0001 (demais localidades) e 0800-729-0088 (atendimento exclusivo para deficientes auditivos) e agendar o crédito em conta-corrente ou poupança, em seu nome, em qualquer banco.

A Receita informou, ainda, que a restituição ficará disponível no banco durante um ano. Se o contribuinte não fizer o resgate nesse prazo, deverá solicitá-la por meio da internet.

VEÍCULO: NOVO JORNAL

DATA: 08.07.14

EDITORIA: ECONOMIA

NÃO É NEM R\$ 0,20

/ TRANSPORTE / SEMOB PROPÕE TARIFA DE R\$ 2,30 E DEVE BATER MARTELO COM RELAÇÃO AO NOVO VALOR DIA 16 PRÓXIMO

SILVO ANDRADE
DO NOVO JORNAL

A SECRETARIA MUNICIPAL de Mobilidade Urbana (Semob) propôs ontem aumentar a passagem de ônibus para R\$ 2,30 que representam 4,55% em cima da atual tarifa de R\$ 2,20. Essa proposta foi feita ontem durante reunião do Conselho Municipal de Transporte e Trânsito Urbano. Os empresários de ônibus rebaixaram que somente a inflação no período de 42 meses de tarifa congelada a perda é de R\$ 2,56 e que o ideal é um reajuste para R\$ 2,80. Na próxima quarta-feira 16 será batido o martelo com o valor da nova tarifa.

A Semob vai disponibilizar a todos os 23 integrantes do Conselho Municipal de Transporte sua planilha calculada com base na metodologia do GEIPOT (Grupo Executivo de Integração da Política de Transporte) e a planilha do Sindicato das Empresas de Transportes Urbanos de Passageiros do Município do Natal (Seturn). Segundo a secretária da Semob, Elequicina Santos, a comparação entre as duas metodologias apresentadas, a do Geipot que serviu de cálculo para a Prefeitura e a do Seturn, com base no índice da inflação, serão analisadas e comparadas pelos 23 conselheiros. Na reunião de ontem participaram 14 sendo o quórum mínimo de 12.

Elequicina Santos defendeu a planilha da Semob. "Nosso levantamento foi feito com base em vários índices", completou. De acordo com ela, entram no cálculo tarifário variáveis como o custo dos combustíveis, a quilometragem rodada pelos ônibus, o valor dos veículos e o desgaste dos in-



Conselho Municipal de Transporte e Trânsito Urbano volta a se reunir dia 16 para definir de quanto será o reajuste

sumos. "O Seturn não especifica gastos, somente a inflação".

O coordenador de projetos do Seturn, Nilson Queiroga, explicou que na reunião de ontem, os empresários apresentaram sugestões como a desoneração de subsídios e uma análise sobre a inflação do período em que a tarifa foi concedida. Segundo Nilson Queiroga, a tarifa deveria ser R\$ 2,56 no mínimo com base no IPCA. "Isso já tirando a parte de desoneração de tributos federais".

A inflação foi de 23,63% no período de 2011 a 2014, de vigência da atual tarifa. Tirando a desoneração de importos como

PIS/Confins e INSS, e subsídios, a inflação fica em 16,48%. Nilson Queiroga explicou que a análise básica da tarifa considerando a inflação chega ao patamar de R\$ 2,56. Mas, advertiu, a tarifa não é somente inflação. Entram outros fatores que incidem nos cálculos tarifários como a influência dos preços dolarizados, a ineficiência do trânsito de Natal, a perda de capital das empresas ao longo desses 42 meses de preço da passagem congelado.

Foram esses fatores aditivos que levaram o especialista e consultor em transporte, engenheiro Carlos Alberto Batinga, de João Pessoa, a sugerir tarifa de R\$ 2,80

para recompor as perdas e atualizar os custos das empresas. Batinga foi responsável pela implantação do Plano Diretor de Trânsito de Natal e fundou a Superintendência de Trânsito Urbano, atual Semob.

Além desses fatores, comentou Nilson Queiroga, no cálculo de R\$ 2,56 não está incluída a renovação da frota feita pelas empresas. "Evidentemente que a população clama por uma melhoria na qualidade de serviços. Pra isso tem que ter investimentos que geram mais custos", assinalou. Para ele, além da correção inflacionária, a planilha deveria agregar essa melhoria dos serviços

com os investimentos de renovação de frota.

No levantamento de Batinga, apresentado em Natal dia 26 de junho, a convite do Seturn, ele disse que a base do desajuste econômico do setor de transporte público de passageiros é causado pelo crescimento substancial de despesas das empresas enquanto a tarifa está engessada a R\$ 2,20 desde 2011. Entre os aumentos de despesas no período de 2011 a 2014 para as empresas estão a variação positiva de 38,7% no preço dos pneus; 26,57% do óleo diesel; e 30,6% de reajuste no salário dos motoristas; e o vale alimentação no valor de R\$ 46,89.

CONTRATO PARA IMPLANTAÇÃO DA BILHETAGEM INTEGRADA É ASSINADO

O projeto de unificação da bilheteira eletrônica entre as empresas de ônibus e os transportes alternativos deve ser implantada em três meses, segundo a previsão da secretária Elequicina Santos. A Semob assinou contrato de R\$ 320 mil com a empresa especializada de consultoria em transporte, Instituto de Mobilidade Urbana Rua Viva, de Belo Horizonte, para implantação do sistema.

Elequicina Santos explicou que em 160 dias, a Rua Viva vai apontar qual a melhor forma de implantação da bilheteira eletrônica unificada como a tecnologia mais adequada e sugestão de legislação. A falta de definição da bilheteira eletrônica motivou a invasão do prédio da Prefeitura por parte do Sindicato dos Transportes Alternativos do RN (Sitoparn) dia 24 de julho de 2013 por 30 horas. No dia 5 de dezembro do ano passado, 23 microônibus do Sitoparn pararam Natal por quase cinco horas em protesto contra a indefinição da bilheteira, cujo decreto só foi publicado este ano.

O Rua Viva será responsável, também, pela licitação do transporte público de passageiros de Natal. Venceu a licitação no modalidade menor preço, no valor de R\$ 438 mil. As outras propostas, de acordo com a secretária, foram de R\$ 639 mil e R\$ 659 mil.

VEÍCULO: TRIBUNA DO NORTE

DATA: 08.07.14

EDITORIA: NATAL

Prefeitura calcula em R\$ 2,30 nova tarifa de ônibus em Natal

« TRANSPORTE » Ainda não há data para que a tarifa de R\$ 2,30 entre em vigor. Valor passará por nova análise do Conselho do Usuário, na quarta-feira, 16, e do prefeito Carlos Eduardo

NADJARA MARTINS
Repórter

O martelo está praticamente batido: haverá aumento da passagem de ônibus urbano. Ontem, em reunião do Conselho do Usuário, a Secretaria Municipal de Mobilidade Urbana (Semob) apresentou o resultado do estudo sobre a viabilidade econômica do transporte público municipal. De acordo com o levantamento, será necessário aumento de no mínimo R\$ 0,10, elevando a passagem para R\$ 2,30. O valor ainda passará por nova análise do conselho, na próxima quarta-feira (16) e do prefeito Carlos Eduardo Alves, por isso ainda não há data para que entre em vigor.

Tudo indica que sim (haverá aumento), mas ainda dependemos da análise do conselho e do prefeito", enfatiza Eleuclides Santos, secretária municipal de mobilidade. De acordo com a titular da pasta, no estudo, a secretaria apenas atualizou os valores da tabela Geipol, elaborada pelo Ministério dos Transportes. A tabela elenca todos os custos do transporte público, como manutenção, combustível, pessoal. O documento foi solicitado pela TRIBUNA DO NORTE, mas a secretária afirmou que não estava com o documento.

O estudo sobre o reajuste foi realizado pela Prefeitura após provocação do Ministério Públi-



Empresários do transporte consideram novo valor "fora da realidade" e reafirma que a tarifa deve ficar entre R\$ 2,56 e R\$ 2,80

co do Trabalho, em junho. Na época, a greve dos rodoviários foi deflagrada após as empresas de ônibus se recusarem a negociar a database, uma vez que não teriam "equilíbrio financeiro" para conceder aumento de salário sem reajuste da tarifa. Mesmo sem ter envolvimento direto com a negociação o Município se comprometeu a reavaliar a tabela até 15 de julho.

Mesmo com a proposta de aumento da tarifa para R\$ 2,30, o le-

vantamento foi questionado pelos integrantes do Conselho do Usuário, formado por 23 entidades da sociedade civil. Apenas 14 compareceram à reunião de ontem.

O Sindicato das Empresas de Transporte Urbano de Passageiros de Natal (Seturn) afirmou que a proposta da Prefeitura está "fora da realidade", uma vez que não utiliza os valores atualizados. Nas reuniões anteriores, o sindicato apresentara duas propostas de reajuste para R\$ 2,80 - conside-

rando a inflação do país desde o último aumento, em 2011, e os gastos do setor - e outra de R\$ 2,56, considerando apenas a inflação acumulada.

"Não houve apresentação de planilha, apenas o resultado, mas o conselho solicitou e a Semob ficou de nos enviar. Nós vamos pegar a mesma planilha e atualizá-la com os valores que utilizamos no nosso cálculo", informou o consultor técnico do Seturn, Nilson Queiroga.

ADRIANO ABRU

O sindicato critica os valores utilizados pela Prefeitura. "Precisamos corrigir as distorções. No ano passado, o aumento já era de R\$ 2,33, como se que um ano depois ela diminuiu para R\$ 2,30?", questionou Queiroga.

O Sindicato dos Transportes Alternativos do RN (Sitoparn) também critica o posicionamento do município. Segundo o presidente do sindicato, José Pedro dos Santos, o reajuste não era necessário no momento, mas a unificação definitiva do sistema de passagens. O projeto de lei da Bilihetagem Eletrônica - utilização de um só sistema de passagens por alternativos e coletivos - foi sancionado pelo prefeito em fevereiro deste ano, mas discordâncias entre os sindicatos e a Prefeitura impedem a implantação.

"Para o Sitoparn, o reajuste não importa agora, mas a unificação da passagem. Hoje a Semob não tem controle do sistema de venda de passagens, depende do que é passado pelo Seturn", critica José Pedro Santos. Segundo ele, se todos os alternativos voltassem a circular na cidade - apenas 45 dos 165 carros rodam por causa da "inviabilidade do sistema - (lucro seria de R\$ 8 mil ao mês para os permissionários).

Em contrapartida ao reajuste, a Semob solicitou a aquisição de 60 novos ônibus pelo Seturn, além do descarte de 20 ônibus da frota que estão com mais de sete anos.

Para o Sitoparn, o reajuste não importa agora, mas a unificação da passagem"

JOSÉ PEDRO SANTOS
Diregente do Sitoparn

Projeto de licitação só deve sair em 2015

O estudo mais aprofundado sobre o transporte público – incluindo linhas, tarifas, a reestruturação completa – teve novamente o prazo prorrogado. De acordo com a Semob, os projetos de Licitação do Transporte Público e o Plano de Mobilidade de Natal só devem sair em 2015.

Após a Bilhetagem Eletrônica, a licitação é o segundo projeto mais debatido, uma vez que pretende reconfigurar a rede de transportes públicos de Natal, a partir do diagnóstico da situação atual. Serão analisados a origem e destino das linhas, demanda e viabi-

lidade econômica do sistema.

O estudo precisará considerar, por exemplo, a existência de 165 alternativas no transporte público, apesar de atualmente só rodarem 82 ônibus. O pedido foi feito pelo Sitoparn e acatado pelo prefeito Carlos Eduardo Alves.

De acordo com Elequicina Santos, o Instituto Rua Viva também ganhou a licitação do projeto, mas ainda não foi nomeado. A consultoria apresentou orçamento de R\$ 431 mil para elaboração do projeto e do Edital de Licitação do Transporte Público.

Outro estudo já havia sido

feito pelo Município em 2012, pela empresa Oficina e Consultores, ao custo de R\$ 922 milhões, mas foi engavetado por ação do Ministério Público Estadual. Segundo Elequicina, a nova consultoria poderá reutilizar dados do estudo antigo.

O plano de mobilidade de Natal – que define a organização urbanística da cidade de acordo com o tipo de transporte –, previsto pelo Plano Diretor de 2007, também só ficará pronto ano que vem. A Semob ainda está fazendo a pesquisa mercadológica para lançar o edital de licitação.

CEI quer regulamentação em 30 dias

Pelo menos a regulamentação da lei da Bilhetagem Eletrônica – promulgada há cinco meses – deve sair até agosto. O ultimato é do presidente e relator da Comissão Especial de Investigação (CEI) da Bilhetagem, respectivamente os vereadores Hugo Manso (PT) e George Câmara (PCdoB).

De acordo com Manso, a comissão retomou as reuniões com os três entes envolvidos no sistema: Semob, Seturn e Sitoparn. Na próxima quinta-feira (10) será realizada na secretaria a primeira reunião com o Instituto Rua Viva, consultoria mineira contratada pela Prefeitura por cerca de R\$ 300 mil. O instituto venceu a licitação em junho, mas a nomeação só deve sair até o final da semana, segundo a Semob.

NÚMEROS

300

mil é o valor que será pago ao Instituto Rua Viva para elaborar estudo técnico sobre unificação da bilhetagem eletrônica

A expectativa é que seja apresentado, na quinta, as “regras de negócio”, com detalhamento sobre venda de passagens, por exemplo.

A empresa terá até 160 dias para finalizar o processo de consultoria, mas Elequicina estima que o processo deva ser finalizado antes. “São 160 dias, mas pode ser

antes”, afirmou.

A secretária lembra que alguns detalhes previstos em lei ainda precisarão ser discutidos, como o modelo de venda – que será delegado pela Prefeitura – e a utilização do sistema de tecnologia para leitura das passagens. O sistema Fujitec, previsto inicialmente para ser utilizado, foi substituído pelo Seturn pelo Transdata. De acordo com o sindicato, todos os 600 ônibus da frota já possuem o sistema. O custo para implantação foi de R\$ 20 milhões.

“Vamos apenas aguardar a finalização da bilhetagem para liberar o uso do sistema. O Sitoparn poderá usar o sistema, mas ainda está vendo a possibilidade”, acrescentou.

VEÍCULO: JORNAL DE HOJE DATA: 07.07.14

EDITORIA: CIDADES

> TRANSPORTE PÚBLICO EM NATAL

Conselho de Mobilidade discute reajuste da passagem de ônibus



Seturn propõe reajuste para R\$ 2,80. Prefeitura sinaliza para aumento de R\$ 0,10

O Conselho Municipal de Mobilidade Urbana de Natal reuniu na manhã de hoje todos os conselheiros para discutir pautas relativas ao transporte público na capital potiguar. Entre as discussões, um novo debate sobre a necessidade do aumento das passagens de ônibus. A reunião começou às 10h, mas nada chegou a ser divulgado até o fechamento da edição deste vespertino de hoje.

Para o Sindicato das Empresas de Transportes Urbanos de Passageiros (Seturn), a tarifa de ônibus deveria ser fixada em R\$ 2,80, valor que cobre todos os custos que o sindicato bancou nos últimos quatro anos com direitos traba-

listas, reajuste salarial, gratuidades nas tarifas, combustível e pneus das frotas das empresas.

A pauta dessa reunião incluiu a apresentação de uma planilha atualizada da tarifa de transporte urbano, que mostra o impacto da inflação no sistema ao longo dos últimos anos sem reajuste na tarifa. Recentemente, a Prefeitura de Natal sinalizou a possibilidade de promover um reajuste de R\$ 0,10, o que faria com que a passagem passasse a custar R\$ 2,30.

No ano passado, o prefeito Carlos Eduardo chegou a autorizar o aumento da passagem de ônibus para R\$ 2,30, mas os protestos mobilizados pelos estudan-

tes, em prol do Passe Livre, pressionaram o chefe do Executivo municipal, que decidiu voltar atrás da própria decisão. Nas ruas, o movimento "Revolta do Busão" ameaçou ocupar o Palácio Felipe Camarão, sede da Prefeitura, e depredou diversas áreas públicas e privadas da cidade.

A Secretaria de Mobilidade Urbana (Semob) informou que está desenvolvendo um estudo próprio para apresentar o 'valor ideal' para as tarifas do transporte público de Natal. A planilha deverá ser apresentada até o dia 15 de julho, de acordo com o planejamento das atividades da secretaria.

RODOVIÁRIOS QUEREM AUMENTO SALARIAL

A reunião do Conselho de Mobilidade, que envolve representantes de todas as frentes do sistema, também contou com a participação do Sindicato dos Profissionais de Transporte do Rio Grande do Norte (Sintro/RN), responsável pela greve dos ônibus que durou treze dias em Natal, no início da Copa do Mundo.

O Sintro pretende cobrar da Prefeitura de Natal uma solução para subsidiar o aumento de salário dos rodoviários da cidade. O dissídio coletivo aprovado em negociação com a Justiça foi de reajuste salarial de 7,32%. A categoria pretendia um aumento de 16%.

VEÍCULO: NOVO JORNAL

DATA: 08.07.14

EDITORIA: ECONOMIA

/ TELES-EMPRESAS /

Cancelamento de celular agora é imediato

JULIA BOBBA
FOLHAPRESS

A PARTIR DE hoje empresas de telefonia, TV por assinatura e internet passam a seguir novas regras, que incluem a obrigação de permitir que o usuário cancele seu serviço sem ter de passar pelo atendimento de um funcionário da companhia. O novo regulamento da Anatel (Agência Nacional de Telecomunicações), que também traz mudanças sobre o vencimento dos créditos de celulares pré-pagos, já passou por um período de 120 dias de adaptação das teles.

Com o cancelamento automático, o cliente pode solicitar o fim da contratação por meio da

página da empresa na internet ou pela central de atendimento da empresa, em umas das opções do menu. De todas as regras tratadas pelo novo regulamento, essa é a de maior impacto para as empresas, que mantêm uma área específica para retenção de clientes em suas centrais.

Em nota, o Sinditelebrasil, que representa as maiores empresas de telefonia do país, afirmou que o setor está promovendo, desde março, "profundas alterações em seus sistemas operacionais" para colocar as regras em prática, o que demandou treinar as áreas de operação, gestão e atendimento ao cliente.

O presidente da Anatel, João Rezende, afirmou à reportagem

que a agência trabalhou com as empresas nesse período para auxiliar a implementação das mudanças, e que as companhias que deixarem de cumprir as novas normas sofrerão as "medidas cabíveis". "É difícil saber se o número de queixas vai aumentar ou diminuir", disse. "Recebemos 22 mil ligações por dia. Esperamos que elas [empresas] cumpram as medidas".

Entre as novas regras está ainda a obrigação de o call center retornar a ligação ao consumidor, caso a chamada caia durante atendimento. Também foi fixado um prazo mínimo de 30 dias para a validade dos créditos de telefones pré-pagos. Questionamentos sobre cobranças inde-

vidas terão que ser respondidas dentro de até um mês.

As ofertas de promoções também foram afetadas. A partir de agora, todas as que forem lançadas terão que ficar disponíveis para novos e atuais clientes. Outras mudanças, que exigem maior adaptação das empresas, entrarão em vigor a partir de março de 2015. É o caso, por exemplo, da disponibilização do contrato, de faturas antigas e de históricos de consumo detalhado pela internet, do acesso online aos protocolos de atendimento e gravações e da disponibilização, padronizada, dos preços por serviço, para facilitar a comparação dos produtos pelos usuários.



MARCELLO DOSA, R/ABR

► Cancelamento pode ser feito pela internet ou por telefone