**FECOMÉRCIO**
**VEÍCULO: NOVO JORNAL** **DATA: 08.08.14** **EDITORIA: MARCOS SÁ DE PAULA**

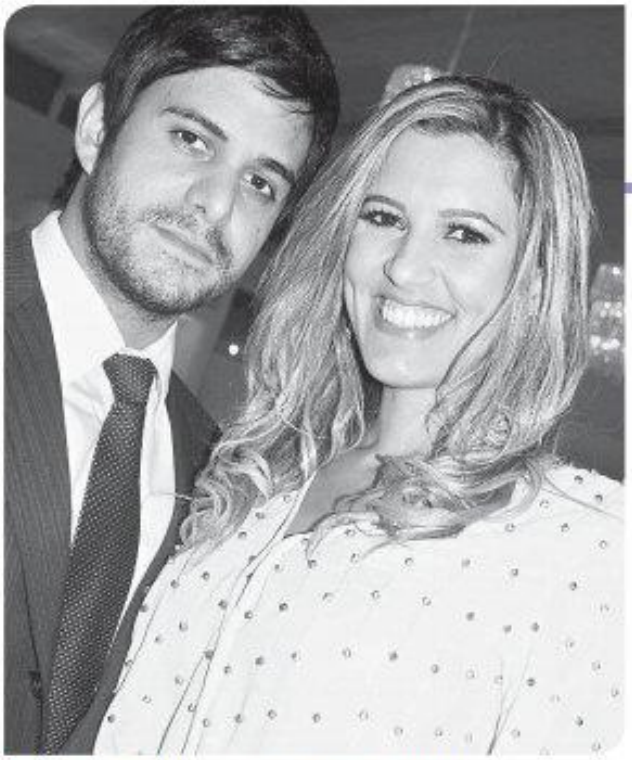

Alexandre Guerra e Samara Medeiros na festa da Fecomércio para entrega do prêmio Jessé Freire

**Classificação: Positiva**

**VEÍCULO:** GAZETA DO OESTTE **DATA:** 08.08.14 **EDITORIA:** LUIS JUETÊ

**RELATO**

Para abrir o projeto, coube ao presidente da Federação do Comércio (FECOMÉRCIO), Marcelo Fernandes de Queiroz, proferir uma palestra, muito interessante por sinal. Ele historiou a sua vida profissional, lembrando que a partir do espírito empreendedor, passou de contínuo de uma farmácia a proprietário de uma rede de drogarias. Relato interessante e que serviu de aprendizado para todos nós.

**Classificação: Positiva**

**VEÍCULO:** GAZETA DO OESTTE **DATA:** 08.08.14 **EDITORIA:** GILBERTO SOUSA

## CÂMARA EMPREENDEDORA

Ontem, durante a implantação do projeto "Câmara Empreendedora", o legislativo mossoroense recebeu o presidente da Federação do Comércio de Bens, Serviços e Turismo do Rio Grande do Norte, Marcelo Fernandes de Queiroz, empresário do comércio, no segmento do varejo farmacêutico desde 1982. Na oportunidade, ele recebeu do presidente da Casa, vereador Francisco Carlos, o Título de Cidadão Mossoroense, outorgado em 2010, pelo vereador Claudionor dos Santos.

**Classificação: Positiva**

VEÍCULO: BLOG DO PC DATA: 07.08.14

**Blog do PC: Presidente da Fecomércio relata sua trajetória de sucesso na Quinta Empreendedora da CMM**

Mais um importante projeto foi implantado nesta quinta-feira (07) na Câmara de Vereadores de Mossoró. A Quinta Empreendedora, que irá levar ao plenário, quinzenalmente, uma história de empreendedorismo para servir de exemplo para os mossoroenses, em especial, para os jovens.

O projeto foi aberto com o presidente da Federação do Comércio de Bens, Serviços e Turismo do Estado do Rio Grande do Norte (Fecomércio), Marcelo Queiroz, que falou sobre a sua história de empreendedorismo. Nascido em Pedro Avelino e registrado em Natal, Marcelo Queiroz realizou várias atividades antes de se tornar um empresário de sucesso no ramo farmacêutico.

Aos 13 anos teve sua carteira de trabalho assinada como “continuo” na farmácia de um tio. Anos mais tarde, trabalhou como “auxiliar de engenheiro” em uma construtora. Vislumbrando uma oportunidade de negócio, deixou o trabalho na construtora para fundar sua própria farmácia, que mais tarde seria o início de uma das maiores redes de farmácias do Rio Grande do Norte. Em 2001 assumiu o cargo de vice-presidente da Fecomércio, em 2007 foi eleito presidente da Federação, tendo sido reeleito em 2010.

A história de Marcelo Queiroz emocionou os presentes. Os vereadores Celso Lanches e Genilson Alves fizeram uso da palavra, relatando que assim como o homenageado, também são de origem humilde e desde muito cedo começaram a trabalhar para ajudar no sustento da família, e depois obtiveram sucesso no ramo comercial. O presidente da Casa, vereador Francisco Carlos, agradeceu a participação de Marcelo Queiroz na primeira sessão da Quinta Empreendedora. “O nosso objetivo foi cumprido com a presença de Marcelo na estreia deste projeto.

Essa história serve de exemplo para os nossos jovens. O evento de hoje está sendo transmitido pela TV, mas essa história vai chegar a um maior número de pessoas. Iremos editar um DVD com todas as participações da Quinta Empreendedora e a iremos enviar para as escolas públicas para servir de inspiração para nossos jovens”, afirmou o presidente.

Na oportunidade o presidente da Casa, vereador Francisco Carlos, fez a entrega do Título de Cidadão Mossoroense ao empresário Marcelo Queiroz, outorgado pelo vereador Claudionor dos Santos, em 2010.

A Quinta Empreendedora faz parte do projeto “Câmara todo dia”, iniciado nesta semana. Além das sessões de terça e quarta-feira, a Câmara passará a ter atividades também na segunda, quinta e sexta-feira. Às segundas, serão realizadas reuniões com a comunidade a fim de debater a reformulação da Lei Orgânica do Município e a instalação da Ouvidoria da Câmara. Às quintas, serão alternadas edições da Quinta Empreendedora e audiências públicas. Às sextas, serão realizadas reuniões das comissões temáticas da Casa. As primeiras comissões a se reunirem serão a de educação e do desenvolvimento social, direitos e deveres do consumidor, a partir das 8 horas, no Plenário da Câmara. As reuniões serão transmitidas na próxima segunda-feira, pela TV Mossoró.

**Classificação: Positiva**

**VEÍCULO:** **BLOG DO PC** **DATA:** **07.08.14**

**Blog do PC: Câmara Empreendedora será lançada nesta quinta-feira**

A Câmara de Vereadores de Mossoró dá início nesta quinta-feira (7) ao projeto "Câmara Empreendedora". O objetivo é dar oportunidade para que pessoas que tenham experiências no campo do empreendedorismo em Mossoró e no Rio Grande do Norte, possam levar sua história e suas experiências de vida à população e, principalmente, que esses relatos sirvam como estímulo para que outras pessoas busquem no empreendedorismo a mudança de vida.

A primeira edição contará com a presença do presidente da Federação do Comércio de Bens, Serviços e Turismo do Rio Grande do Norte, Marcelo Fernandes de Queiroz. Empresário do comércio, no segmento do varejo farmacêutico desde 1982, Marcelo Queiroz encerra em 2014, seu segundo mandato à frente da entidade. Sua trajetória de sucesso será retratada durante o evento, que é aberto ao público em geral.

Na oportunidade, o presidente da Câmara, vereador Francisco Carlos, fará a entrega do Título de Cidadão Mossoroense a Marcelo Queiroz, outorgado em 2010, pelo vereador Claudionor dos Santos. "Mossoró, e o Rio Grande do Norte como um todo, conta com inúmeros casos de pessoas empreendedoras, que se destacam em suas atividades. Com este projeto, estamos não apenas prestando homenagem a essas pessoas, com o reconhecimento desta Casa, mas também ressaltando essas história para que os mossoroenses, em especial, a juventude da nossa cidade, possa se espelhar nessas pessoas", explicou Francisco Carlos.

O projeto Câmara Empreendedora será realizado quinzenalmente, alternando com as audiências públicas. O evento será realizado a partir das 9 horas, no plenário da Câmara de Vereadores de Mossoró, e é aberto à participação de toda a população.

**Classificação: Positiva**

**VEÍCULO: BLOG DO CARLOS SANTOS DATA: 07.08.14**

**Presidente da Fecomércio recebe título de cidadania**

quinta-feira - 07/08/2014 - 08:35h

A Câmara de Vereadores de Mossoró dá início nesta quinta-feira (7) ao projeto "Câmara Empreendedora". O objetivo é dar oportunidade para que pessoas que tenham experiências no campo do empreendedorismo em Mossoró e no Rio Grande do Norte, possam levar sua história e suas experiências de vida à população e, principalmente, que esses relatos sirvam como estímulo para que outras pessoas busquem no empreendedorismo a mudança de vida.

A primeira edição contará com a presença do presidente da Federação do Comércio de Bens, Serviços e Turismo do Rio Grande do Norte, Marcelo Fernandes de Queiroz.

Empresário do comércio, no segmento do varejo farmacêutico desde 1982, Marcelo Queiroz encerra em 2014, seu segundo mandato à frente da entidade. Sua trajetória de sucesso será retratada durante o evento, que é aberto ao público em geral.

Na oportunidade, o presidente da Câmara, vereador Francisco Carlos, fará a entrega do Título de Cidadão Mossoroense a Marcelo Queiroz, outorgado em 2010, pelo vereador Claudionor dos Santos.

"Mossoró, e o Rio Grande do Norte como um todo, conta com inúmeros casos de pessoas empreendedoras, que se destacam em suas atividades. Com este projeto, estamos não apenas prestando homenagem a essas pessoas, com o reconhecimento desta Casa, mas também ressaltando essas história para que os mossoroenses, em especial, a juventude da nossa cidade, possa se espelhar nessas pessoas", explicou Francisco Carlos.

O projeto Câmara Empreendedora será realizado quinzenalmente, alternando com as audiências públicas. O evento será realizado a partir das 9 horas, no plenário da Câmara de Vereadores de Mossoró, e é aberto à participação de toda a população.

**Classificação: Positiva**

**VEÍCULO: SITE JORNAL DE ATO.COM/CARLOS SANTOS DATA: 08.08.14**

**Presidente da Fecomercio recebe hoje Título de Cidadão Mossoroense | César Santos**

Marcelo Queiroz é o novo cidadão mossoroense

A Câmara Municipal de Mossoró lança nesta quinta-feira (7) ao projeto "Câmara Empreendedora". O objetivo é dar oportunidade para que pessoas que tenham experiências no campo do empreendedorismo, possam levar sua história e suas experiências de vida à população e, principalmente, que esses relatos sirvam como estímulo para que outras pessoas busquem no empreendedorismo a mudança de vida.

A primeira edição contará com a presença do presidente da Federação do Comércio de Bens, Serviços e Turismo do Rio Grande do Norte (FECOMERCIO), Marcelo Fernandes de Queiroz.

Na oportunidade, o Legislativo fará a entrega do Título de Cidadão Mossoroense a Marcelo Queiroz, outorgado em 2010, pelo vereador Claudionor dos Santos (PMDB).

"Mossoró, e o Rio Grande do Norte como um todo, conta com inúmeros casos de pessoas empreendedoras, que se destacam em suas atividades. Com este projeto, estamos não apenas prestando homenagem a essas pessoas, com o reconhecimento desta Casa, mas também ressaltando essas história para que os mossoroenses, em especial, a juventude da nossa cidade, possa se espelhar nessas pessoas", explicou o presidente da Casa, Francisco Carlos.

O projeto Câmara Empreendedora será realizado quinzenalmente, alternando com as audiências públicas. O evento será realizado a partir das 9 horas, no plenário da Câmara de Vereadores de Mossoró, e é aberto à participação de toda a população.

**Classificação: Positiva**

**VEÍCULO:** **TRIBUNA DO NORTE/BLOG MERCADO ABERTO** **DATA:** **08.08.14**

**Comércio faz promoção para atriar clientes e aumentar vendas no Dia dos Pais**

Sob os ventos da contenção de gastos, segundo detectou pesquisa da Fecomércio/RN, as lojas de Natal estão caprichando nas promoções para atrair clientes e aumentar as vendas na semana do Dia dos Pais, comemorado no segundo domingo de agosto.

O chamariz não está só no preço dos produtos. O Natal Shopping, por exemplo, está anunciando a chegada do "Navio Pirata", que fica na Praça de Eventos até 10 de setembro, para fazer a festaa da criançada.

A Nagem firmou parceria com os gigantes da indústria eletroeletrônica para oferecer smartphones, notebooks, tablets, aparelhos de TV, games e outros produtos parcelados até 10 vezes. As promoções contemplas as 27 lojas espalhadas pelo Nordeste. Se a Fecomercio/RN prevê aumenta de apenas 1% nas vendas, a Nagem espera um incremento de, pelo menos, 8% com as promoções dos pais.

Os "viciados em tecnologia" poderão também aproveitar as ofertas que estão sendo anunciadas pelo Extra, que montou uma Feira da Informática com ofertas e brindes em todas as lojas Extra Hiper; Lojas Americanas, Miranda Computação e as tradicionais lojas que operam em Natal vendendo de geladeiras a sofás.

No segmento gastronômico, a Churrascaria Fogo & Chama abriu as reservas para o almoço no domingo. As reservas serão feitas para o segundo piso da casa. O menu do Dia dos Pais será composto por 23 tipos de carnes nobres em sistema de rodízio.

Lembrancinhas
Segundo pesquisa da Fecomercio, a imensa maioria dos natalenses irá gastar no máximo R$ 100 com o presente do Dia dos Pais. As roupas serão os itens mais procurados pelos filhos neste Dia dos Pais. O segmento de vestuário foi citado por 48,6% dos entrevistados. Os perfumes e cosméticos aparecem em seguida, com 16%; os calçados e acessórios registram 10,7%; e os eletrônicos com 6,4% de intenção de compras.

A maior parte dos entrevistados (42,9%) deve comprar presentes com valores entre R$51 e R$100. Em seguida aparece um percentual de 23,8% que pretendem gastar até R$ 50. Outros 20,3% disseram que devem gastar em torno de R$ 101 a R$200.

Você pode deixar uma resposta, ou trackback a partir do seu próprio site.

VEÍCULO: TRIBUNA DO NORTE DATA: 08.08.14 EDITORIA: VIVER

# HOJE NO FLIPIPA

**Sexta-feira, dia 8**
das 8h30 às 12h e das 13h30 às 21h – caminhão da BiblioSesc (biblioteca itinerante); Espaço Livros (estandes de editoras convidadas Queima Bucha, Sebo Vermelho, Cooperativa Cultural da UFRN e Vitrine Livros Sebrae); Cozinha Brasil com unidade móvel do Sesi; oficina de xilogravura com Emanuel Amaral para estudantes de escolas públicas; Ação de Incentivo à Leitura com Juliano Souza e Michelle Ferret; apresentação do espetáculo de dança Bangular, do Balé da Cidade do Natal; contação de história e roda de prosa com Pablo Capistrano, Carlos Fialho e Leonardo Barros

**VEÍCULO: TRIBUNA DO NORTE/BLOG AGITOS E BALADAS** **DATA: 08.08.14**

**Tenda literária abre a programação de amanhã da Flipipa « Agitos e Baladas**

7 de agosto de 2014 por ulyssesfreire

Comentários 0

Literatura sobre rodas, apresentações teatrais, palestras, oficinas de formação de leitores. Com esta intensa programação para crianças e adultos, o Sistema Fecomércio, por meio do Sesc, participa pelo 3º ano do Flipipa – Festival Literário da Pipa, que acontece de 7 a 9 de agosto, no estacionamento de Pipa.

Uma das atrações da programação é o BiblioSesc, uma unidade móvel de leitura, com um acervo de mais de 3 mil títulos para consultas e empréstimos, entre livros, revistas, jornais, que atende ao público de todas as faixas etárias.

Confira a programação completa do Sesc no Flipipa pelo www.sescrn.com.br. Atividades com acesso gratuito

Siga o Ulysses Freire no Instagram e o Agitos e Baladas no twitter!

Você pode deixar uma resposta, ou trackback a partir do seu próprio site.

**Classificação: Positiva**

**VEÍCULO:** **VTN ONLINE** **DATA:** **07.08.14**

**FLIPIPA reúne o melhor da cultura brasileira neste final de semana na praia de Pipa | VNT Online - Várzea/RN**

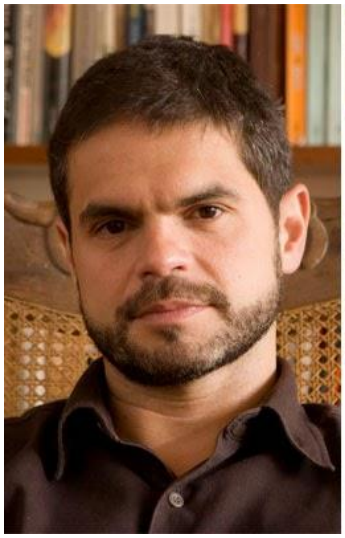

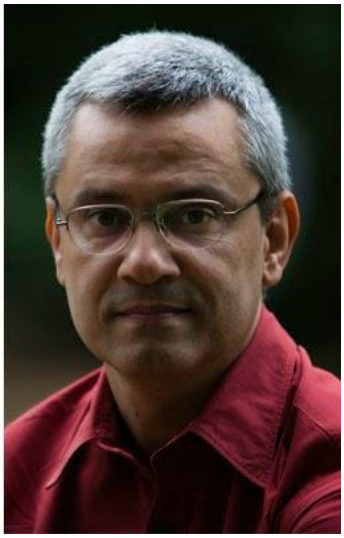

No VNT do Nominuto

A melhor coisa que se pode fazer neste final de semana é arrumar as malas e ir em busca de respirar cultura, chega de tanta desgraça, queda do PIB, notícias policiais com assaltos e mortes, vamos virar essa página e partir desta quinta e até sábado participar na praia de Pipa da 7º edição do Festival Literário da Pipa – FLIPIPA, que começa hoje com uma mesa abordando a "Vida-obra de João Ubaldo Ribeiro", com participações de Vicente Serejo e Margarida Seabra. Na sequência a mesa "Toda poesia em Paulo Leminski", com José Miguel Wisnik e Mário Ivo Cavalcanti.

A invenção do festival não poderia ser de outra pessoa, o criativo e competente intelectual Dácio Galvão. Não existe por essas bandas um evento tão charmoso e recheado de convidados do melhor naipe cultural brasileiro como o FLIPIPA.

Dando continuidade a programação nesta sexta-feira o tema debatido será "Ditadura, literatura e poesia marginal brasileira", com Chacal e Alexandre Alves. Sequenciando tem "A Saga dos Lacerda: Do fim do Império a Era Vargas", com Rodrigo Lacerda, Ticiano Duarte e Diógenes Dantas.

No sábado é a vez de "Marighella e a batalha das biografias não autorizadas", com Mário Magalhães e Cassiano Arruda. Depois tem "Fala Poeta",com José Carlos Capinan, Gereba Barreto e Abmael. E fechando a quinta edição o debate "A História nasce de outra história", com Nélida Piñon, Woden Madruga e Marize Castro.

Nomes consagrados da literatura como Abel Silva, José Carlos Capinan, José Miguel Wisnik, Mário Magalhães e Gereba Santos participam do evento. O FLIPIPA terá abordagens que transitam entre o romance e a memória, passando pelas biografias e ícones como Carlos Lacerda e Leminski. João Ubaldo Ribeiro (que esteve no FLlPIPA na terceira edição) e o mestre Ariano Suassuna (que estava confirmado para esta quinta edição) serão homenageados pelo evento.

Entre as homenagens previstas a Ariano Suassuna dentro da programação da quinta edição do FLIPIPA está a apresentação da Orquestra Sanfônica do Museu do Vaqueiro.

As sanfonas irão homenagear o Movimento Armorial criado por Ariano nos anos 1970. O repertório incluirá “Romance de Minervina”, “Do Romance ao Martelo”, “Romance da Nau Catarineta”, “Ponteiro Acutilado” e “Martelo Agalopado”.

“As quatro edições anteriores foram exitosas e a quinta anuncia que o Festival Literário da Pipa é compromisso certo dos amantes da literatura”, argumenta o curador do Flipipa, Dácio Galvão. Ao fazer um breve balanço das quatro primeiras edições, fica fácil entender essa afirmação.

O FlIPIPA 2014 é uma realização do Projeto Nação Potiguar/ Fundação Hélio Galvão e Scriptorin Candinha Bezerra e patrocínio de várias empresas como a Ecocil, e parceiros Sistema Fecomércio/Sesc, Fiern/Sesi, além de apoio cultural da Associação de Hotéis e Pousadas da Pipa, Pipa Convention & Visitors Bureau, Hotel Ponta do Madeiro, Vitaminas FDC, Tribuna do Norte, Intertv Cabugi, Cooperativa Cultural Universitária e Mariz Comunicação

SERVIÇO

5º Festival Literário da Pipa – Flipipa

De 7 a 9 de agosto. Realização: Fundação Hélio Galvão

e Projeto Nação Potiguar.

Produção Executiva: Candinha Bezerra

Curadoria: Dácio Galvão

Assessoria de Imprensa: Fato Novo Comunicação

**VEÍCULO:** **PORTAL NOMINUTO.COM** **DATA:** **07.08.14**

**FLIPIPA reúne o melhor da cultura brasileira neste final de semana na praia de Pipa - Blogs e Colunas - Nominuto.com**

Rodrigo Lacerda, Nelida Pinon e Mario Magalhães

A melhor coisa que se pode fazer neste final de semana é arrumar as malas e ir em busca de respirar cultura, chega de tanta desgraça, queda do PIB, notícias policiais com assaltos e mortes, vamos virar essa página e partir desta quinta e até sábado participar na praia de Pipa da 7º edição do Festival Literário da Pipa – FLIPIPA, que começa hoje com uma mesa abordando a "Vida-obra de João Ubaldo Ribeiro", com participações de Vicente Serejo e Margarida Seabra. Na sequência a mesa "Toda poesia em Paulo Leminski", com José Miguel Wisnik e Mário Ivo Cavalcanti.

A invenção do festival não poderia ser de outra pessoa, o criativo e competente intelectual Dácio Galvão. Não existe por essas bandas um evento tão charmoso e recheado de convidados do melhor naipe cultural brasileiro como o FLIPIPA.

Dando continuidade a programação nesta sexta-feira o tema debatido será "Ditadura, literatura e poesia marginal brasileira", com Chacal e Alexandre Alves. Sequenciando tem "A Saga dos Lacerda: Do fim do Império a Era Vargas", com Rodrigo Lacerda, Ticiano Duarte e Diógenes Dantas.

No sábado é a vez de "Marighella e a batalha das biografias não autorizadas", com Mário Magalhães e Cassiano Arruda. Depois tem "Fala Poeta",com José Carlos Capinan, Gereba Barreto e Abmael. E fechando a quinta edição o debate "A História nasce de outra história", com Nélida Piñon, Woden Madruga e Marize Castro.

Nomes

consagrados da literatura como Abel Silva, José Carlos Capinan, José Miguel Wisnik, Mário Magalhães e Gereba Santos participam do evento. O FLIPIPA terá abordagens que transitam entre o romance e a memória, passando pelas biografias e ícones como Carlos Lacerda e Leminski. João Ubaldo Ribeiro (que esteve no FLlPIPA na terceira edição) e o mestre Ariano Suassuna (que estava confirmado para esta quinta edição) serão homenageados pelo evento.

Entre as homenagens previstas a Ariano Suassuna dentro da programação da quinta edição do FLIPIPA está a apresentação da Orquestra Sanfônica do Museu do Vaqueiro.

As sanfonas irão homenagear o Movimento Armorial criado por Ariano nos anos 1970. O repertório incluirá “Romance de Minervina”, “Do Romance ao Martelo”, “Romance da Nau Catarineta”, “Ponteiro Acutilado” e “Martelo Agalopado”.

“As quatro edições anteriores foram exitosas e a quinta anuncia que o Festival Literário da Pipa é compromisso certo dos amantes da literatura”, argumenta o curador do Flipipa, Dácio Galvão. Ao fazer um breve balanço das quatro primeiras edições, fica fácil entender essa afirmação.

O FlIPIPA 2014 é uma realização do Projeto Nação Potiguar/ Fundação Hélio Galvão e Scriptorin Candinha Bezerra e patrocínio de várias empresas como a Ecocil, e parceiros Sistema Fecomércio/Sesc, Fiern/Sesi, além de apoio cultural da Associação de Hotéis e Pousadas da Pipa, Pipa Convention & Visitors Bureau, Hotel Ponta do Madeiro, Vitaminas FDC, Tribuna do Norte, Intertv Cabugi, Cooperativa Cultural Universitária e Mariz Comunicação

SERVIÇO

5º Festival Literário da Pipa – Flipipa

De 7 a 9 de agosto. Realização: Fundação Hélio Galvão

e Projeto Nação Potiguar.

Produção Executiva: Candinha Bezerra

Curadoria: Dácio Galvão

Assessoria de Imprensa: Fato Novo Comunicação

**VEÍCULO:** **PORTAL MERCADO ABERTO.COM** **DATA:** **07.08.14**

07/08/2014 08h34 - Atualizado em 07/08/2014 09h57

**Sesc abre nesta quinta-feira o Flipipa 2014**
Uma das atrações da programação é o BiblioSesc

Literatura sobre rodas, apresentações teatrais, palestras, oficinas de formação de leitores. Com esta intensa programação para crianças e adultos, o Sistema Fecomércio, por meio do Sesc, participa pelo 3º ano do Flipipa - Festival Literário da Pipa, que acontece de 7 a 9 de agosto, no estacionamento de Pipa.

Uma das atrações da programação é o BiblioSesc, uma unidade móvel de leitura, com um acervo de mais de 3 mil títulos para consultas e empréstimos, entre livros, revistas, jornais, que atende ao público de todas as faixas etárias.

No campo da dramaturgia teremos a apresentação do espetáculo de rua, dirigido por Lindemberg Farias, com o texto de Ariano Suassuna "Torturas de um coração" ou "Em boca fechada não entra mosquito", escrito em 1951. A encenação mistura técnicas circenses, com os atores interpretando seus personagens em cima de pernas de pau. A música é interpretada ao vivo com canções especialmente criadas para o espetáculo, sob direção musical de Caio Padilha, uma espécie de opereta- comédia- popular.

Dentro dos projetos de incentivo à leitura, o Sesc trará autores convidados que por meio de palestras irão abordar temas sobre a criação literária e as diversas histórias que permeiam o mundo da leitura.

O grupo Sesc Dramaturgia também participa da programação do Sesc na Flipipa, através das intervenções poéticas "Poema ao Pé do Ouvido" e Assalto Poético", onde os atores da trupe intervém na cena urbana, oferecendo as pessoas poemas e crônicas, que podem acontecer, tanto ao pé do ouvido de cada pessoa, como de assalto, fazendo grande estardalhaço e chamando a atenção dos passantes.

O público também poderá participar das oficinas de formação guia de leitura para mediadores, com o professor e livreiro Gelson Bini. O objetivo da atividade é fomentar e aprimorar o gosto pela leitura e o conhecimento da literatura em mediadores da leitura.

Na sexta-feira (08/08), 19h, na Tenda Literária, o Sesc através da Revista Palavra (publicação institucional de veiculação nacional) traz para o festival, os escritores Ricardo Chacal e Alexandre Alves, para um bate-papo sobre literatura e resistência.

No sábado (09/08), tem contação de histórias com o artista Alvamar Medeiros, que apresenta o show inédito Minh'alma e o Verso. O artista compôs músicas para poemas de Cecília Meireles, Zila Mamede, Auta de Souza, José de Castro, além dos poetas da nova geração, entre eles - Adalberto Quirino e Drika Duarte.

Serviço: O quê? Sesc no Flipipa 2014 Quando? De 7 a 9/08, com programação pela manhã, tarde, noite.

Onde? Estacionamento de Pipa - Praia de Pipa

Confira a programação completa do Sesc no Flipipa pelo www.sescrn.com.br

Atividades com acesso gratuito

Fonte: Fecomércio RN

**Classificação: Positiva**

**VEÍCULO:** TRIBUNA DO NORTE **DATA:** 08.08.14 **EDITORIA:** GEORGE AZEVEDO

## Fazendo arte

A exposição "Portinari: Trabalho e Jogo" estará em Natal até o próximo dia 14 de agosto, mostrando um pouco do talentoso trabalho do renomado pintor brasileiro Cândido Portinari. Composta por 25 imagens com técnicas variadas do pintor, a exposição apresenta trabalhos de reprodução fotográfica de pinturas, gravuras e desenhos de Portinari.

**VEÍCULO:** TRIBUNA DO NORTE **DATA:** 08.08.14 **EDITORIA:** FIM DE SEMANA

# Perfume de Gardênia anima festival de Serra de São Bento

Clima serrano, comida e boa música a 120km de Natal. Tudo isso num único final de semana, no Festival Cultural e Gastronômico de Serra de São Bento, que acontece até domingo, dia 10 de agosto. Com patrocínio do Sesc, a programação musical desta sexta-feira terá Luan Forró Estilizado, Perfume de Gardênia e Forró Pegada com Estilo. No sábado, 9, é a vez do cantor Jorge de Altinho, da banda Trio Metal e do Forró Bom de Verdade. O domingo, 10, último dia do evento, a animação ficará por conta de Socorro Lima, ex-Cavalo de Pau e Forró Feitiço.

A culinária serrana marca presença com tendas dos restaurantes Varandas da Serra, Sabores da Serra, Galinha da Serra, Pôr do Sol da Serra, Moema Pizzaria da Serra, Milho Serrano, Mais Ki Sabor da Serra, Amigos da Serra, Café Serrano, e Luck Chocolateria da Serra.

**O balanço latino do Perfume de Gardênia vai agitar a sexta-feira de Serra de São Bento**

DIVULGAÇÃO

**VEÍCULO:** NOVO JORNAL **DATA:** 08.08.14 **EDITORIA:** CARLOS MAGNO

# Sonora Brasil

Em sua 16ª edição, o projeto Sonora Brasil aporta amanhã, às 19h30, em Cruzeta, trazendo o Quinteto Brasília, formado por músicos que tocam instrumentos de sopro. A promoção é do Sistema Fecomércio, através do Sesc RN.

**VEÍCULO: TRIBUNA DO NORTE/BLOG AGITOS E BALADAS DATA: 08.08.14**

**Encontro Nacional de Dança começa amanhã em Natal « Agitos e Baladas**

Encontro Nacional de Dança começa amanhã em Natal
7 de agosto de 2014 por ulyssesfreire

Divulgação

A partir de sexta-feira, dia 8 de agosto, Natal se transforma na capital da dança, com a abertura do Encontro Nacional de Dança Contemporânea. Com uma programação extensa realizada em praças, ruas, escolas, espaços cênicos e culturais, o Encontro é aberto ao público gratuitamente.

Com a coordenação geral de Diana Fontes, o Encontro conta com atrações nacionais e expoentes da dança. O primeiro dia do Encontro em Natal, dia 8 de agosto, será aberto a partir das 9h, no Teatro Alberto Maranhão, com a Exposição Fotográfica O Boticário na Dança: Beleza em Movimento.

A programação completa de oficinas e espetáculos é gratuito ou mediante a doação de alimentos não perecíveis, destinados ao projeto Mesa Brasil SESC. Os ingressos podem ser retirados na bilheteria do teatro 02 horas antes do dia de cada apresentação.

Siga o Ulysses Freire no Instagram e o Agitos e Baladas no twitter!

Você pode deixar uma resposta, ou trackback a partir do seu próprio site.

**Classificação: Positiva**

**VEÍCULO: PORTAL G1** **DATA: 08.08.14**

**G1 - Encontro Nacional de Dança acontece em cinco cidades do RN - notícias em Rio Grande do Norte**

Cinco cidades do RN são palco do Encontro Nacional de Dança que começou no dia 1º de agosto em Caicó e segue até o dia 21 passando ainda por Natal, Mossoró, São Gonçalo do Amarante e Tibau do Sul, na praia de Pipa. O evento com uma programação completa de oficinas, intervenções urbanas, debates, exposições fotográficas e espetáculos gratuitos que acontecem em praças, ruas das cidades, escolas, teatros e espaços culturais. A programação completa está disponível no site do evento.

O encontro conta com atrações nacionais e expoentes da dança, como a Quasar Cia. De Dança (GO), Rosa Antuña (MG), Camaleão Grupo de Dança (MG), Ivaldo Mendonça (PE), Mimulus Cia. De Dança (MG), Viladança (BA), Lamira (TO), Meia Ponta Cia. De Dança (MG), Patrícia Leal (BA), Grua (SP), Octávio Nassur (PR), Mário Nascimento (MG), além de companhias locais.

Em Natal, a programação começa nesta sexta (8) e segue até o dia em espaços

alternativos e ainda na Casa da Ribeira e Teatro Alberto Maranhão. Em Mossoró e Pipa, as apresentações seguem até sábado (9). Já em São Gonçalo do Amarante o evento começa dia 11 e segue até dia 14. Caicó recebeu o Encontro de 1º a 3 de agosto.

O evento tem patrocínio da COSERN/Grupo Neoenergia e Unimed Natal, através do incentivo da Lei Câmara Cascudo e do Programa Djalma Maranhão, e apoio do Rifóles Praia Hotel e Resort, Pontalmar Praia Hotel, além das instituições Funarte, Sesc, Prefeitura de Mossoró, Caicó, São Gonçalo do Amarante e Tibau do Sul.

**Classificação: Positiva**

**VEÍCULO:** **SITE NA HORAH/ HILNETH CORREIA** **DATA:** **08.08.14**

**Na Hora H - By Hilneth Correia - Colunista Social, os mais badalados eventos da sociedade Natalense você encontra no Na Hora H. Contato: (84) 3611-3168.**

* PORTINARI NA CIDADE ... A exposição “Portinari: Trabalho e Jogo” estará em Natal até o próximo dia 14 de agosto, mostrando um pouco do talentoso trabalho do renomado pintor brasileiro Cândido Portinari. Composta por 25 imagens com técnicas variadas do pintor, a exposição apresenta trabalhos de reprodução fotográfica de pinturas, gravuras e desenhos de Portinari. Na Escola de Saberes Conexão Felipe Camarão, na Rua Maristela Alves, 579-A, em Felipe Camarão. O evento é realizado pelo projeto Conexão Felipe Camarão em parceria com o SESC e o Projeto Portinari

* FLIPIPA - O Festival Literário de Pipa começa nesta quinta recheado de atrações de renome nacional. A quinta edição do evento segue até sábado em uma tenda montada na praia. Dentre os convidados, o jornalista e biógrafo do Marighela, Mário Magalhães, o poeta e músico José Miguel Wisnik, além do músico Jorge Mautner...O escritor Flávio Rezende relança alguns dos seus livros no Festival Literário da Pipa, levando para o espaço Sebo Vermelho

**Classificação: Positiva**

**VEÍCULO:** **BLOG DO ROBSON PIRES** **DATA:** **08.08.14**

**Selecionados no Sisutec têm até hoje para fazer matrícula - Blog do Robson Pires**

ás 05:48

Publicado por Robson Pires na categoria

Hoje (8) é o último dia de matrícula para os selecionados na segunda chamada do Sistema de Seleção Unificada da Educação Profissional e Tecnológica (Sisutec). O candidato deverá verificar, na instituição de ensino em que foi aprovado, o local, horário e os procedimentos para a matrícula. Quem perder o prazo, perde a vaga.

A lista dos selecionados está disponível no site do Sisutec. Nesta edição, foram oferecidas 289.341 vagas em cursos técnicos e gratuitos em instituições públicas e particulares e do Sistema S (que inclui instituições como Sesi, Senac, Senai e Sesc).

Para se inscrever, o candidato precisava ter concluído o ensino médio e feito o Exame Nacional do Ensino Médio (Enem) do ano passado, sem tirar 0 na redação. Pelas regras do Sisutec, 85% das vagas são destinadas a candidatos que cursaram o ensino médio em escolas públicas ou privadas, como bolsistas integrais.

**Classificação: Positiva**

**VEÍCULO:** **PORTAL NO AR** **DATA:** **08.08.14**

**Senac-RN capacita restaurantes para Festival Gastronômico de Serra de São Bento**

O Serviço Nacional de Aprendizagem Comercial (Senac/RN) capacitou os restaurantes que participam do 7º Festival Cultural e Gastronômico de Serra de São Bento, com treinamentos gratuitos nas áreas de Manipulação Segura de Alimentos e Apresentação e Montagem de Pratos. O evento começou ontem (06) e segue até domingo (10), em Serra de São Bento, distante 110 km de Natal.

Ao longo da última semana, técnicos do Senac estiveram no município para realização de workshops que beneficiaram seis empresas. O objetivo da capacitação foi fornecer aos empreendimentos os princípios essenciais para a correta manipulação e comercialização de alimentos. Além disso, consultoria realizada com foco na gastronomia, proporcionou aos restaurantes que participam do evento técnicas diferenciadas na montagem dos pratos que serão disponibilizados à população.

O presidente do Sistema Fecomércio RN, Sesc e Senac, Marcelo Fernandes de Queiroz, explica que um instrutor do Senac desenvolveu, com os restaurantes, a montagem dos pratos que irão participar do Festival. Queiroz permanecerá ao longo de todo o evento na cidade, acompanhando e prestigiando as atividades. “Foi pensando na profissionalização e consequente melhoria dos serviços que o Sistema Fecomércio RN, através do Senac, formatou esta parceria. Afinal, para o cliente, antes mesmo de experimentar um prato, as cores, texturas e formas apresentadas fazem toda a diferença. Quando harmoniosa, a apresentação desperta interesse e confere um aspecto diferenciado ao serviço. Do mesmo modo, a segurança alimentar é um item primordial para o sucesso de qualquer empreendimento do setor. Tudo isto faz parte do trabalho de qualificação que realizamos aqui”, disse ele.

Saiba mais - Além da gastronomia, música, poesia e arte integram o Festival, que também tem apoio no Sesc na programação cultural. Entre as atrações musicais, estão Jorge de Altinho, Perfume de Gardênia e Luan Forró Estilizado. O evento contará ainda com uma palestra do potiguar Jussier Ramalho sobre empreendedorismo. A programação cultural conta ainda com mostra de artesanato local e degustações. O detalhamento das atividades pode ser acessado no site do evento: www.festivalserradesaobento.com.br.

Atualizado em 7 de agosto às 18:54

**Classificação: Positiva**

**VEÍCULO:** **SITE REVISTA DESGUSTE** **DATA:** **07.08.14**

**Notícia - Senac capacita profissionais dos restaurantes da Serra de São Bento - Deguste**

*Fotos: Divulgação*

O Serviço Nacional de Aprendizagem Comercial (Senac/RN) capacitou os restaurantes que participam do 7º Festival Cultural e Gastronômico de Serra de São Bento, com treinamentos gratuitos nas áreas de Manipulação Segura de Alimentos e Apresentação e Montagem de Pratos.

O evento começou ontem (06) e segue até domingo (10), em Serra de São Bento, distante 110km de Natal.

Ao longo da última semana, técnicos do Senac estiveram no município para realização de workshops que beneficiaram seis empresas. O objetivo da capacitação foi fornecer
aos empreendimentos os princípios essenciais para a correta manipulação e comercialização de alimentos.

Além disso, consultoria realizada com foco na
gastronomia, proporcionou aos restaurantes que participam do evento técnicas diferenciadas na montagem dos pratos que serão disponibilizados à população.

O presidente do Sistema Fecomércio RN, Sesc e Senac, Marcelo Fernandes de Queiroz, explica que um instrutor do Senac desenvolveu, com os restaurantes, a montagem dos pratos que irão participar do Festival.

Queiroz permanecerá ao longo de todo o evento na cidade, acompanhando e prestigiando as atividades. "Foi pensando na profissionalização e consequente melhoria dos serviços que o Sistema Fecomércio RN, através do Senac, formatou esta parceria. Afinal, para o cliente, antes mesmo de experimentar um prato, as cores, texturas e formas apresentadas fazem toda a diferença. Quando harmoniosa, a apresentação desperta interesse e confere um aspecto diferenciado ao serviço. Do mesmo modo, a segurança alimentar é um item primordial para o sucesso de qualquer empreendimento do setor. Tudo isto faz parte do trabalho de qualificação que realizamos aqui", disse ele.

Fonte: Assessoria de imprensa

**Classificação: Positiva**

**VEÍCULO: TRIBUNA DO NORTE/BLOG E-TURISMO** **DATA: 07.08.14**

**Senac capacita restaurantes que integram Festival Cultural e Gastronômico de Serra de São Bento « e-Turismo**

7 de agosto de 2014 por antonioroberto

O Serviço Nacional de Aprendizagem Comercial (Senac-RN) capacitou os restaurantes que participam do 7º Festival Cultural e Gastronômico de Serra de São Bento, com treinamentos gratuitos nas áreas de Manipulação Segura de Alimentos e Apresentação e Montagem de Pratos. O evento começou ontem (06) e segue até domingo (10) em Serra de São Bento, a 110 quilômetros de Natal.

Evento movimenta a região serrana, que compreende ainda os municípios de Monte das Gameleiras e Passa e Fica

Ao longo da última semana, técnicos do Senac estiveram no município para realização de workshops que beneficiaram seis empresas. O objetivo da capacitação foi fornecer aos empreendimentos os princípios essenciais para a correta manipulação e comercialização de alimentos. Além da consultoria realizada com foco na gastronomia, a ação proporcionou aos restaurantes que participam do evento técnicas diferenciadas na montagem dos pratos que serão disponibilizados à população.

Evento movimenta a região serrana, que compreende ainda os municípios de Monte das Gameleiras e Passa e Fica

A música, a poesia e a arte também integram o Festival, que tem apoio no Sesc na programação cultural. Entre as atrações musicais, estão Jorge de Altinho, Perfume de Gardênia e Luan Forró Estilizado. O evento contará ainda com palestra do potiguar Jussier Ramalho, que abordará o tema empreendedorismo. A programação cultural tem mostra de artesanato local e degustações. O detalhamento das atividades está no site do evento: www.festivalserradesaobento.com.br.

Você pode deixar uma resposta, ou trackback a partir do seu próprio site.

**Classificação: Positiva**

VEÍCULO: BLOG DO BG DATA: 07.08.14

**EDITAL - Nº 07/2014**

**SERVIÇO NACIONAL DE APRENDIZAGEM COMERCIAL**

Administração Regional no Estado do Rio Grande do Norte- SENAC-AR/RN

Gerência de Desenvolvimento de Pessoas

De acordo com a Resolução nº 875/2008, que estabelece normas do processo seletivo para contratação de colaboradores e formação de cadastro de reservas do Serviço Nacional de Aprendizagem Comercial, Administração Regional no Estado do Rio Grande do Norte – SENAC-AR/RN, declaramos aberto processo de recrutamento e seleção, conforme condições a seguir especificadas:

1. DAS CONDIÇÕES PRELIMINARES

1.1. O processo seletivo será regido por este Edital e executado pelo SENAC/RN;

1.2. O Edital de seleção do SENAC/RN segue os ditames da Resolução nº 875/2008, de 14/11/2008, em especial o art. 13, CAPÍTULO II – Da Seleção, do referido Diploma Legal: "Seleção é a fase do processo referente à análise e avaliação das competências dos candidatos, considerando dois ou mais dos seguintes procedimentos: análise curricular, prova de conhecimento, prova técnica, prova prática, teste, dinâmicas de grupo e entrevistas".

1.3. Conforme estabelece o art. 41 da Portaria nº 125/2008, não poderão ser admitidos como colaboradores do SENAC/RN parentes até o terceiro grau civil, afim (sogro, sogra, genro, nora, padrasto, madrasta, enteados e cunhados) ou consanguíneo (pai, mãe, filhos, irmãos, avós, netos, bisnetos, tios, sobrinhos e bisavós): Do Presidente do Conselho Regional; Dos membros, efetivos e suplentes, do Conselho Nacional e do Conselho Fiscal; Dos membros, efetivos e suplentes, dos Conselhos Regionais do SENAC/RN e do SESC/RN; Dos colaboradores do SENAC/RN, do SESC/RN e da FECOMERCIO/RN; Dos dirigentes de entidades sindicais ou civis do comércio, sejam patronais ou de empregados, da correspondente área territorial da FECOMERCIO/RN.

1.4. O envio do currículo pelo interessado implicará o conhecimento e a aceitação tácita das normas e condições da Seleção, tais como se acham estabelecidas neste Edital, bem como em eventuais aditamentos, comunicados e instruções específicas para a realização do certame, em relação às quais não poderá alegar desconhecimento.

1.5. O candidato só poderá concorrer a um único cargo.

2. DOS CARGOS

O Serviço Nacional de Aprendizagem Comercial - SENAC/RN representado pela sua Administração Regional no Estado do Rio Grande do Norte, torna público para o conhecimento de quantos possam interessar, que fará acontecer recrutamento de profissionais, objetivando realização de processo seletivo para:

3. DO PROCESSO DE INSCRIÇÃO E DA VALIDAÇÃO DA INSCRIÇÃO

3.1. A inscrição será realizada por meio de cadastro de currículos, a partir das 7h do dia 06 de Agosto de 2014, até às 23h59min do dia 14 de Agosto de 2014, observando o horário oficial local.

3.2. Os candidatos interessados deverão cadastrar seu currículo através do link http://curriculoweb.rn.senac.br indicando cargo pretendido no ato do cadastro. SENAC-AR/RN, caso não ocorra à identificação, o mesmo será desconsiderado.

4. DAS PROVAS E A CLASSIFICAÇÃO

4.1 Na seleção estabelecida neste Edital serão analisadas e avaliadas as competências dos candidatos, considerando as etapas estabelecidas no item 2 deste Edital, para cada cargo.

4.2 Após o horário fixado para o início das provas, não se admitirá o ingresso de nenhum candidato aos locais de sua realização.

4.3 O SENAC/RN não se responsabilizará por perdas ou extravios de objetos ou de equipamentos eletrônicos ocorridos durante a realização das provas.

4.4 Não haverá, por qualquer motivo, prorrogação do tempo previsto para a aplicação das provas em razão de afastamento do candidato da sala de provas.

4.5 No dia da realização das provas, não serão fornecidas, por qualquer membro da equipe de aplicação das avaliações, informações referentes ao conteúdo das provas.

4.6 Terá sua prova anulada e será automaticamente eliminado do processo o candidato que, durante a realização da prova: usar ou tentar usar meios fraudulentos e/ou ilegais para a sua realização; for surpreendido dando ou recebendo auxílio para a execução de quaisquer das provas; utilizar-se de equipamentos não permitidos ou que se comunicar com outro candidato; faltar com a devida cortesia para com qualquer um dos examinadores, seus auxiliares,

autoridades presentes ou candidatos; recusar-se a entregar o material de provas ao término do tempo de provas; perturbar, de qualquer modo, a ordem dos trabalhos, incorrendo em comportamento indevido.

4.7 A prova terá pontuação máxima de 10 pontos e a média para aprovação na mesma será de 7,0 pontos.

4.8 A classificação parcial será feita de acordo com a ordem decrescente da nota das provas, quando houver.

4.9 Serão desclassificados do processo seletivo os candidatos que: Não realizarem a candidatura dentro do prazo conforme item 3.1 do Edital; não realizarem o cadastro de todas as informações pertinentes aos dados pessoais e profissionais, como contato telefônico, cidade em que reside, endereço completo, grau de instrução, formação acadêmica, formação adicional e experiência profissional; obtiverem nota abaixo das pontuações mínimas descritas no item 4.8; deixarem de comparecer em alguma etapa do processo seletivo; não cumprirem as demais exigências descritas neste edital.

4.10 Após aplicação das provas, o candidato poderá ser submetido as demais etapas do processo onde será definida a classificação final.

4.11 No caso de empate, terá preferência o candidato que obtiver maior pontuação na prova de conhecimento/técnica.

4.12 Persistindo o empate, terá preferência o candidato com maior idade/ nº de filhos.

5. DOS RECURSOS

5.1. O candidato que desejar esclarecimento acerca de eventuais dúvidas ao presente processo seletivo deverá encaminhar por escrito para a Gerência de Desenvolvimento de Pessoas, situado na Rua Jundiaí, nº 644, Tirol, Natal/RN, CEP 59020-120, ou por fax (84) 4005-1002, ou para o endereço eletrônico talentos@rn.senac.br até 05 (cinco) dias após a data de comunicado do resultado final do processo seletivo.

6. DO PROVIMENTO DOS CARGOS

6.1. O provimento dos cargos ficará a critério da Administração do Serviço Nacional de Aprendizagem Comercial e obedecerá à ordem de classificação final, após as entrevistas.

6.2. A aprovação e a classificação final do Processo Seletivo não conferem ao

candidato selecionado o direito à contratação, apenas impede que o SENAC/RN preencha as vagas deste Edital fora da ordem de classificação ou com outros candidatos, até o final do prazo de validade deste processo seletivo. O SENAC/RN reserva-se ao direito de formalizar as contratações em número que atenda ao interesse e às necessidades da Instituição, de acordo com a disponibilidade orçamentária e financeira.

7. DAS DISPOSIÇÕES FINAIS

7.1. O processo seletivo terá validade de 02 (dois) anos, a contar da data de homologação da seleção, podendo ser prorrogável por igual período, a critério do SENAC/RN.

7.2. Ocorrendo a comprovação de falsidade de declaração/informação ou de inexatidão dolosa ou culposa, falsidade e adulteração dos documentos apresentados pelo candidato, o mesmo terá sua candidatura ou contratação cancelada, bem como a anulação de todos os atos dela decorrentes, independentemente da época em que tais irregularidades vierem a ser constatadas, além de sujeitar o interessado/empregado às penalidades cabíveis.

7.3. Fica resguardado ao SENAC/RN, no direito unilateral, de cancelar, suspender ou adiar o presente Processo Seletivo de colaboradores em qualquer tempo ou fase.

7.4. Na hipótese de surgimento de casos não contemplados no presente Edital, a solução será conferida mediante deliberação da Comissão responsável pelo certame.

**Classificação: Positiva**

**VEÍCULO:** **JORNAL METROPOLITANO** **DATA:** **07.08.14**

07 de Agosto de 2014 às 11h52

**Curso de inglês para bugueiros será ministrado no Colégio Floca na próxima terça**

O curso de inglês para bugueiros, agendado para início da última segunda-feira, foi adiado para a próxima terça-feira (12), agora em novo local. Em razão de condições inadequadas do espaço cedido pela Secretaria Municipal de Turismo, o curso será ministrado na Sala 19 do Colégio Floca (atrás do Via Direta). O horário e os dias permanecem os mesmos: segunda, terça e quarta-feira, sempre das 18h30 às 20h30.

O curso é viabilizado pelo Pronatec na Empresa – programa federal do Ministério do Turismo e coordenado pela Secretaria de Estado do Turismo, no Rio Grande do Norte. O Pronatec já capacitou ou tem capacitado quase 600 profissionais da cadeira do turismo no RN. Esta turma direcionada aos bugueiros possuirá 20 alunos, que receberão 200 horas/aula (até meados de 2015) e certificados de conclusão para o caso dos aprovados.

As aulas do Pronatec Turismo no Rio Grande do Norte são ministradas por profissionais do Senac. Em 2013, a equipe da Setur RN visitou as seis cidades potiguares contempladas com o Programa: Natal, Canguaretama, Baía Formosa, Maxaranguape, Parnamirim e Tibau do Sul. O intuito foi mobilizar empresários da atividade turística a empregar seus funcionários nos 54 cursos oferecidos pelo Programa.

No RN já foram abertas 36 turmas, sendo 28 em Natal, quatro em Baía Formosa, três em Tibau do Sul e uma em Parnamirim. Cada turma tem, em média, entre 15 e 20 alunos. Grande parte dos cursos procurados são para o ensino de idiomas, notadamente, o inglês. A carga horária mínima é de 160 horas. E o aluno recebe ajuda de R$ 2 a hora aula.

A oferta de cursos permanece aberta a qualquer empresa ou entidade do setor público vinculada ao turismo, dentro das seis cidades contempladas. Podem participar empregados dos setores de hotelaria, alimentação fora do lar, agenciamento de viagens turísticas de emissivo e receptivo, organização de eventos, aluguel de veículos e transporte de turistas ou comandos de polícia.

Os cursos são: governanta em meios de hospedagem; técnico de guia de turismo; agente de informações turísticas; espanhol e inglês aplicados a serviços turísticos; auxiliar de cozinha, recepcionista de eventos; monitor de recreação; organização de eventos; camareira em meios de hospedagem; garçon; padeiro/confeiteiro; e pizzaiolo.

Geralmente os cursos – ministrados pelo Senac ou Senai, parceiros do Programa –

são ministrados no próprio local de trabalho, cedidos pelo empregador, na frequência e horário que melhor lhe convier.

**Classificação: Positiva**

**VEÍCULO:** **PORTAL MERCADO ABERTO** **DATA:** **07.08.14**

**Curso de inglês para bugueiros será ministrado no Colégio Floca nesta terça**

O curso é viabilizado pelo Pronatec na Empresa – programa federal do Ministério do Turismo e coordenado pela Secretaria de Estado do Turismo, no Rio Grande do Norte

O curso de inglês para bugueiros, agendado para início da última segunda-feira, foi adiado para a próxima terça-feira (12), agora em novo local. Em razão de condições inadequadas do espaço cedido pela Secretaria Municipal de Turismo, o curso será ministrado na Sala 19 do Colégio Floca (atrás do Via Direta). O horário e os dias permanecem os mesmos: segunda, terça e quarta-feira, sempre das 18h30 às 20h30.

O curso é viabilizado pelo Pronatec na Empresa - programa federal do Ministério do Turismo e coordenado pela Secretaria de Estado do Turismo, no Rio Grande do Norte. O Pronatec já capacitou ou tem capacitado quase 600 profissionais da cadeira do turismo no RN. Esta turma direcionada aos bugueiros possuirá 20 alunos, que receberão 200 horas/aula (até meados de 2015) e certificados de conclusão para o caso dos aprovados.

As aulas do Pronatec Turismo no Rio Grande do Norte são ministradas por profissionais do Senac. Em 2013, a equipe da Setur RN visitou as seis cidades potiguares contempladas com o Programa: Natal, Canguaretama, Baía Formosa, Maxaranguape, Parnamirim e Tibau do Sul. O intuito foi mobilizar empresários da atividade turística a empregar seus funcionários nos 54 cursos oferecidos pelo Programa.

No RN já foram abertas 36 turmas, sendo 28 em Natal, quatro em Baía Formosa, três em Tibau do Sul e uma em Parnamirim. Cada turma tem, em média, entre 15 e 20 alunos. Grande parte dos cursos procurados são para o ensino de idiomas, notadamente, o inglês. A carga horária mínima é de 160 horas. E o aluno recebe ajuda de R$ 2 a hora aula.

A oferta de cursos permanece aberta a qualquer empresa ou entidade do setor público vinculada ao turismo, dentro das seis cidades contempladas. Podem participar empregados dos setores de hotelaria, alimentação fora do lar, agenciamento de viagens turísticas de emissivo e receptivo, organização de eventos, aluguel de veículos e transporte de turistas ou comandos de polícia.

Os cursos são: governanta em meios de hospedagem; técnico de guia de turismo; agente de informações turísticas; espanhol e inglês aplicados a serviços turísticos; auxiliar de cozinha, recepcionista de eventos; monitor de recreação; organização de

eventos; camareira em meios de hospedagem; garçon; padeiro/confeiteiro; e pizzaiolo.

Geralmente os cursos - ministrados pelo Senac ou Senai, parceiros do Programa - são ministrados no próprio local de trabalho, cedidos pelo empregador, na frequência e horário que melhor lhe convier.

Fonte: Assessoria de Comunicação SETUR/EMPROTUR

**Classificação: Positiva**

**VEÍCULO:** **BLOG DO WALLACY ATLAS** **DATA:** **07.08.14**

**Alto do Rodrigues: Parceria entre Prefeitura e SENAC garante qualificação profissional para os altorodriguenses**

Arquivado em (Prefeitura de Alto do Rodrigues) por Wallacy Atlas on 07-08-2014

Em Alto do Rodrigues estão em andamento oito cursos profissionalizantes do Programa Nacional de Acesso ao Ensino Técnico e Emprego (Pronatec) em parceria com a Prefeitura, Escola Agrícola Jundiaí e Universidade Federal do Rio Grande do Norte (UFRN).

Através do esforço do prefeito Abelardo Rodrigues, os cursos do Pronatec chegaram ao município para fortalecer e aumentar as oportunidades aos jovens e adultos abrindo vaga o mercado de trabalho, por meio de cursos de formação inicial e continuada ou qualificação profissional.

Curso de maquiagem

O Pronatec atualmente desenvolve no município, os cursos de eletricista predial, caldeireiro, manicure e pedicure, bovinicultor e fruticultor (Barrocas), assistente administrativo, vendedor, recepção em serviços de saúde e maquiagem.

0 Comentário
Ler Mais

**Classificação: Positiva**

**NOTÍCIAS DE INTERESSE:**

**VEÍCULO:** TRIBUNA DO NORTE **DATA:** 08.08.14 **EDITORIA:** POLÍTICA

# Prestação de contas revela quanto custa a campanha

**« RELATOS »** Candidato do PSL foi o único a declarar que, até agora, não conseguiu arrecadar um único centavo. Mas, também, nada gastou

O candidato do PSL ao governo do RN, Araken Farias, informou à Justiça Eleitoral que, até agora, não arrecadou um único centavo para sua campanha, mas também não gastou nada. É o que revela a primeira parcial da prestação de contas de todos os candidatos divulgada nesta quinta-feira, dia 7, pelo Tribunal Superior Eleitoral.

Já os dois principais candidatos na disputa ao Governo do Estado declararam o recebimento de pouco mais de R$ 4 milhões em doações para campanha.

O candidato do PSD, Robinson Faria, lidera os maiores gastos no início da campanha. O vice-governador informou ao Tribunal Superior Eleitoral que teve gastos de R$ 4.856.840,59, enquanto a arrecadação somou R$ 1.035.000,00. A produção e gravação dos programas de Rádio e TV, que serão exibidos a partir do dia 19 deste mês, foram destinados R$ 2.835.000,00 – sendo a principal despesa até agora.

As contas do candidato Henrique Alves (PMDB) indicam gastos de R$ 3.021.351,95 e uma arrecadação de R$ 3,025 milhões. A principal despesa do peemedebista foi com a locação de veículos, no valor de R$ 650 mil, seguido por atividades de militância (R$ 360 mil) e publicidade com material impresso (R$ 160 mil).

A prestação de contas indica ainda que na origem das contribuições ao candidato do PSD predominam repasses feitos pelo Diretório Estadual do partido e recursos do próprio candidato. Já a maior parte das contribuições ao candidato do PMDB foi feita por empresas.

O postulante pelo PSOL, Robério Paulino informou ao Tribunal uma receita de R$ 3.400,00 e despesas de R$ 3.100,00, sendo os gastos com publicidade responsável por R$ 1,2 mil deles. As despesas e receitas declaradas pela sindicalista Simone Dutra (PSTU) se igualaram em R$ 4.642,32. Não houve na primeira parcial de prestação de contas do TSE, os gastos e arrecadação do ex-coordenador do Procon, Araken Farias (PSL).

Na corrida por uma vaga no Senado, a candidata do PT, deputada federal Fátima Bezerra, declarou que arrecadou R$ 509 mil e gastou R$ 241 mil. A campanha da pessebista, Wilma de Faria arrecadou pouco mais de R$ 2milhões e realizou despesas de R$ 1.780.012,87. A produção e gravação dos programas de Rádio e TV consumiu R$ 400 mil.

A prestação de contas é obrigatória, segundo a leegislação, e deve conter a discriminação dos recursos em dinheiro ou estimáveis em dinheiro que foram arrecadados para financiamento da campanha eleitoral e também os gastos realizados até o momento, com o detalhamento dos doadores e fornecedores.

A segunda parcial deve ser entregue ao TSE entre 28 de agosto e 2 de setembro. A divulgação ocorre nos dias 6 de agosto e 6 de setembro, respectivamente. A norma também prevê que a ausência de prestação de contas parcial caracteriza grave omissão de informação, que poderá repercutir na regularidade das contas finais.

Já a prestação de contas final deve ser entregue até o dia 4 de novembro, 30 dias após as eleições. Para os candidatos que concorrerem ao segundo turno, a prestação de contas referente aos dois turnos deverá ser entregue até o dia 25 de novembro.

ALDAIR DANTAS

Araken Farias apresentou primeira prestação de contas parcial sem receita e sem despesas

## PRESTAÇÃO DE CONTAS

**Primeira parcial da receita e despesas dos candidatos**

**HENRIQUE ALVES (PMDB)**

| | |
|---|---|
| Receitas | R$3.025.855,00 |
| Despesas | R$3.021.351,00 |

**ROBINSON FARIA (PSD)**

| | |
|---|---|
| Receitas | R$ 1.035.000,00 |
| Despesas | R$ 4.856.840,69 |

**SIMONE DUTRA (PSTU)**

| | |
|---|---|
| Receitas | R$ 4.642,32 |
| Despesas | R$ 4.642,32 |

**ROBÉRIO PAULINO (PSOL)**

| | |
|---|---|
| Receita | R$ 3.487,67 |
| Despesa | R$ 3.137,40 |

**ARAKEN FARIAS (PSL)**

sem gastos e receitas

VEÍCULO: TRIBUNA DO NORTE DATA: 08.08.14 EDITORIA: POLÍTICA

Presidente da Câmara dos Deputados recebe apelo feito por líderes de entidades médicas

# Médicos se mobilizam pela volta da gratificação no âmbito federal

**« GESTÕES »** Henrique Eduardo defende pleito das instituições e o defende junto aos ministros Arthur Chioro e Paulo Bernardo

Brasília (DF) - A Federação Nacional dos Médicos (FENAM), presidida pelo médico potiguar, Geraldo Ferreira, e o Sindicato dos Médicos do Rio de Janeiro (Sinmed/RJ), Jorge Darze, solicitaram apoio ao presidente da Câmara dos Deputados, Henrique Eduardo Alves (PMDB/RN), na busca da autorização do Ministério do Planejamento, Orçamento e Gestão (MPOG), para o retorno da gratificação dos médicos federais. Para que o gasto seja incluído no orçamento de 2015, a proposta tem que chegar ao Congresso Nacional até o dia 30 de agosto.

O presidente da Câmara afirmou que "o momento é péssimo para qualquer atrito com a categoria", e se prontificou a ajudar na correção do erro que causou o fim da gratificação. A afirmação foi feita durante audiência com os lideres sindicais. Henrique Alves se prontificou a ajudar os médicos. O deputado ligou ainda para o ministro da Saúde, Arthur Chioro, e confirmou que a medida é um equívoco.

O presidente da FENAM, Geraldo Ferreira, narrou que já esteve com a presidente, Dilma Rousseff, e também com Chioro, e ambos reconheceram que a distorção causada pelo fim do pagamento precisa ser corrigida. "É preciso retificar essa injustiça. A gratificação é um direito, e estamos vivendo uma situação de discriminação. Nós precisamos conseguir a inclusão do pagamento em 2015", ressaltou o presidente da FENAM.

Para o presidente do Sinmed/RJ, Jorge Darze, os médicos vivem hoje a inédita e desconfortável situação de receberem gratificações inferiores às dos outros servidores federais. "Essa situação é uma irregularidade dentro da administração pública. Nunca um médico ganhou menos do que qualquer outro profissional de saúde de nível superior. Isso não pode e precisa ser resolvido", afirmou Darze.

**VEÍCULO:** NOVO JORNAL **DATA:** 08.08.14 **EDITORIA:** POLÍTICA

# PARA COMEÇAR

Primeiro debate, dia 14, terá a participação de todos os candidatos, independente da representação na Câmara Federal, critério que poderia excluir alguns deles

**/ ELEIÇÕES /** BAND NATAL PROMOVE O PRIMEIRO DEBATE ENTRE CANDIDATOS AO GOVERNO DO RN, DIA 14 PRÓXIMO

**CLÁUDIO OLIVEIRA**
DO NOVO JORNAL

**EM UMA SEMANA** o potiguar vai presenciar o primeiro confronto direto dos cinco candidatos ao governo do estado. Antes do início da propaganda eleitoral no rádio e televisão, eles estarão frente a frente, no próximo dia 14, respondendo questionamentos e apresentando propostas no primeiro debate televisivo que será promovido pela TV Bandeirantes (Band/Natal).

Depois, se enfrentarão em outros três debates nas demais emissoras locais. Henrique Alves (PMDB), Robinson Faria (PSD), Arakén Farias (PSL), Simone Dutra (PSTU) e Robério Paulino (PSOL) confirmaram presença, segundo o diretor-executivo da Band Natal, Augusto Correia Lima. "Todos confirmaram presença e o projeto do debate já foi apresentado e debatido com seus assessores. Queremos deixar os candidatos o mais à vontade possível e por isso optamos por um debate mais leve sem muitas regras e mais espaço para apresentarem suas propostas", diz.

A emissora optou pela participação de todos os candidatos, mesmo havendo a obrigação por apenas três dos cinco, isto é, aqueles que têm representatividade na Câmara Federal, como exige a Justiça Eleitoral. "Queremos oferecer ao telespectador e nosso eleitor o máximo de informações possíveis sobre os candidatos, seus posicionamentos, suas propostas, para que possam ajudá-los a avaliar e escolher o que julgarem ser melhor. Achamos que assim seria mais democrático", explica Augusto.

O local escolhido para o embate foi o Espaço Guinza, na Via Costeira, em Ponta Negra, a partir das 22h30min com pouco mais de duas horas de discussões. O jornalista potiguar Diógenes Dantas vai mediar o debate que será transmitido pela própria TV Band, pela Rádio 96 FM e pelo portal de notícias Nominuto.com. Além disso, a imprensa local deverá cobrir o evento.

Em seis blocos, os candidatos falarão sobre suas propostas de campanha, farão questionamentos entre si e responderão ainda perguntas pré-gravadas de telespectadores. Jornalistas e empresários também deverão sabatinar os postulantes ao Governo do Estado. Tudo isso frente a uma plateia composta por cerca de 200 convidados. "Escolhemos um segmento, o mais representativo do estado, para participar, por isso, serão empresários liderados pela Fecomercio, que é nossa parceira neste debate", conta o diretor da Band.

No Rio Grande do Norte os telespectadores da Band, residentes em Natal, região metropolitana e Mossoró poderão assistir ao primeiro debate das eleições 2014 através do sinal digital.

Em todo o estado, o sinal da emissora pelo sistema analógico, alcança 63 municípios em canal aberto. O debate em Natal ocorrerá simultaneamente com outros estados em que a Band também estará promovendo debates com candidatos aos seus respectivos governos. Uma semana depois, no dia 21, a emissora transmite, em nível nacional, o debate entre os candidatos a Presidência da República.

A Band Natal também vai entrevistar os candidatos ao Governo e ao Senado em seus telejornais "RN Urgente", "Boa Tarde Cidadão" e "RN Acontece", com tempos e coberturas na mesma proporção. No dia das eleições a cobertura será ampliada.

"QUEREMOS OFERECER AO TELESPECTADOR E NOSSO ELEITOR O MÁXIMO DE INFORMAÇÕES POSSÍVEIS SOBRE OS CANDIDATOS, SEUS POSICIONAMENTOS, SUAS PROPOSTAS"

**Augusto Correia Lima**
Diretor-executivo Band Natal

## EMISSORAS PREPARAM COBERTURA ESPECIAL PARA O ELEITOR

Na expectativa de informar e fazer o eleitor conhecer melhor os candidatos nas chapas majoritárias, as emissoras locais de Natal começam a executar seus planos de cobertura para as eleições, inserindo em seus programas quadros com entrevistas ao vivo, além de matérias e o acompanhamento da agenda dos candidatos.

A TV Tropical vai realizar duas rodadas de entrevistas com os candidatos ao Governo, concedendo tempo maior aos que têm representatividade na Câmara Federal. Entre os dias 18 e 22 de agosto, as entrevistas ocorrerão no programa Balanço Geral, a partir do meio-dia. Já no Jornal da Tropical, exibido à noite, as entrevistas serão realizadas entre 19 e 25 de setembro. Com os candidatos ao Senado será produzida uma série de reportagens entre os dias 01 e 05 de setembro.

Na Intertv Cabugi a

# PONTA NEGRA QUER DEBATE PARA O SENADO

NEY DOUGLAS / NJ

Daniel Cabral diz que solicitação já foi feita

Além dos postulantes ao governo do estado, neste ano os candidatos ao Senado também deverão se enfrentar em debate, pelo menos na TV Ponta Negra, afiliada do Sistema Brasileiro de Televisão (SBT). A informação é do Diretor de Jornalismo e Operações da emissora, Daniel Cabral. Antes disso, no final de setembro, em data ainda a ser confirmada, os governadoráveis estarão ao vivo se enfrentando em debate.

"Até a próxima semana estaremos apresentando os detalhes, cenário, regras que ainda estão em elaboração. Também esperamos definições do SBT quanto ao horário e tempo disponível na grade de programação", explica Daniel. O modelo a ser usado será o mesmo do debate entre os candidatos a prefeito de Natal durante a disputa no 2º turno, em 2012. "Convidamos representantes de diversos segmentos e categorias para questionar os candidatos ao vivo", conta Daniel. Além disso, perguntas entre os candidatos também ocorrerão. A transmissão além da Tv, será feita pelo site institucional e, possivelmente, por veículos de rádio ainda em negociações. Há a expectativa de que um mediador enviado pelo SBT comande o debate.

Daniel diz que há 80% de chances de ocorrer um debate entre os candidatos ao Senado. Já foi solicitado ao SBT o espaço na grade e, neste caso, o programa terá 45 minutos de duração. "É um diferencial e uma forma de ampliar a nossa colaboração para que o telespectador possa conhecer também quem são, o que querem e o que pensam os candidatos ao Senado", diz.

## TROPICAL E CABUGI AGUARDAM DEFINIÇÕES DAS REDES

As Tvs Tropical e Cabugi aguardam definições das redes que são afiliadas, respectivamente Record e Globo, para finalizarem os detalhes dos seus debates. Por enquanto, definiram apenas as datas e que apenas os candidatos com representatividade na Câmara Federal irão participar. As duas seguirão o padrão determinado pelas suas redes, inclusive as características do cenário nos estúdios.

A TV Tropical realiza seu debate no dia 26 de setembro, com previsão de mais um no dia 17 de outubro, em caso de segundo turno. "Até o final deste mês vamos reunir os representantes dos candidatos para apresentar as regras e acordar todos os detalhes", explica o gerente de jornalismo da emissora, Rafael Cruz. Já a Cabugi, agendou seu debate, juntamente com as afiliadas da Globo pelo país, para o dia 30 de setembro.

De acordo com o diretor de jornalismo da Tv, Luiz Veiga, a equipe aguarda definições da Rede Globo para apresentara a proposta do debate aos candidatos. "O horário deve ser após a novela das nove, mas ainda não está oficialmente confirmado. O que já está certo é o dia e que será somente com os candidatos que têm representatividade em Brasília", explica. Para mediar os debates destas duas emissoras as Redes Record e Globo enviarão jornalistas.

FÁBIO CORTEZ / NJ

Segundo Rafael Cruz, na Tropical debate será dia 26 de setembro

divulgação da agenda dos candidatos começou desde o último dia 04 em sistema de rodízio nos jornais da manhã (Bom Dia RN) e meio dia (RNTV 1). À noite, no RNTV 2, a emissora exibe matérias acompanhando o dia de dois candidatos. Partidos maiores tem um tempo maior. PSL e PSTU serão contemplados uma vez por semana.

Além disso, está sendo preparada uma série de entrevistas ao vivo em estúdio que começam no dia próximo dia 18 no RNTV 2, à noite. A partir de 15 de setembro, o mesmo ocorrerá no RNTV 1, ao meio dia. Os candidatos com bancada maior vão dispor de cinco minutos. Já os candidatos do PSL e PSTU não serão entrevistados ao vivo, mas participarão de uma reportagem com menor tempo.

A TV Ponta Negra também cobre a agenda dos candidatos e, a partir do próximo mês, iniciará uma série de inserções informativas de 30 segundos a 1 minuto, além das entrevistas nos telejornais. No dia do pleito serão exibidos programas especiais pela manhã (30 minutos), à tarde (uma hora e meia) e à noite (uma hora).

**VEÍCULO:** JORNAL DE HOJE **DATA:** 07.08.14 **EDITORIA:** POLÍTICA

# GPP aponta empate na disputa para Governo entre Henrique e Robinson

## Instituto de São Paulo aponta empate técnico entre os principais adversários da campanha 2014

Alex Viana
Repórter de Política

O Instituto GPP, de São Paulo, apontou empate técnico na medição da intenção de voto do eleitor potiguar na disputa pelo governo do Rio Grande do Norte. Os dados foram revelados esta manhã, no Jornal da Cidade, da FM 94. A Rádio Cidade foi a contratante da pesquisa. De acordo com os números, se a eleição para governador do Estado fosse hoje, haveria empate técnico entre os principais postulantes ao cargo.

O candidato do PMDB, Henrique Alves, entretanto, venceria a eleição, com 28,2% dos votos, contra 26,4% do candidato do PSD, Robinson Faria. Com esse percentual, Henrique teria 49% dos votos válidos, contra 45,5 de Robinson, fato que significaria a realização de um novo turno eleitoral, no último domingo de outubro.

Entre os demais postulantes ao cargo de governador, Robério Paulino (PSOL) aparece melhor situado, com 2% das intenções de voto. Ele é seguido por Simone Dutra (PSTU), com 1%, e Araken Farias (PSL), com 0,3%. Brancos e Nulos somaram 21,3% e não souberam optar, 20,08%.

O Instituto GPP ouviu 600 pessoas em todo o RN, com uma margem de erro de 4%, para mais, ou para menos. O levantamento foi realizado entre os dias 1° e 4 de agosto. Os dados não contemplaram a rejeição aos candidatos, nem houve levantamento com pesquisa não estimulada.

Henrique teve a vantagem que possuía para Robinson reduzida em mais de 10%

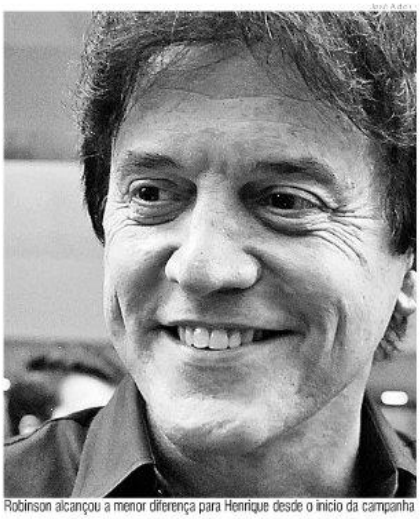
Robinson alcançou a menor diferença para Henrique desde o início da campanha

### REGIÕES

Por regiões, a pesquisa GPP revela que Robinson vence em Natal, a capital do Estado. Ele teria 22,9% dos votos, contra 20,7% de Henrique. O peemedebista, entretanto, se recupera na Grande Natal, com 31,5%, e no interior, com 30,6%, ante 25,7% e 28,1%, de Robinson, respectivamente.

Segundo o GPP, houve aumento do número de eleitores que estão com voto consolidado para as eleições deste ano. Em junho, o percentual dos que não mudariam o voto de jeito nenhum era de 38,3%, ante 41,8% em agosto. O instituto aponta que 36,9% dos eleitores ainda estão com o voto indefinido.

### ESTAGNAÇÃO

A pesquisa do Instituto GPP revela, ainda, que praticamente não houve mobilidade de pontuação entre os candidatos, no comparativo com a pesquisa anterior do mesmo instituto, de junho. No primeiro levantamento, Henrique tinha 28%, Robinson, 26,9%, Robério 0,3%, Simone 2,1% e Araken, 1,3%. Brancos e nulos somavam 26%, não souberam ou não quiseram responder, 14,4%.

O nível de conhecimento dos eleitores sobre os candidatos ao governo também foi medido pelo GPP. De acordo com a pesquisa 58,4% dos entrevistados disseram "conhecer bem" o candidato Henrique Eduardo Alves, enquanto que 45,3% afirmara "conhecer bem" Robinson Faria. Entre os que disseram "não conhecer de jeito nenhum", 13,8% apontaram Henrique, contra 19,8% que indicaram Robinson. Ainda entre os entrevistados, 27,9% disseram conhecer Henrique "só de ouvir falar", ante 34,9% que selecionaram Robinson.

### IMAGEM

Quanto à avaliação da imagem do candidato, Henrique tem a imagem positiva para 47,6% dos entrevistados, contra 42,8% de Robinson. Na imagem negativa, Henrique desponta com 23,7% versus 16,6% de Robinson. Na pesquisa, 28,7% disseram não saber avaliar se Henrique tem imagem positiva, ante 40,6% de Robinson Faria.

### RELIGIÃO

Henrique é apoiado pela maioria dos católicos, que representaram 66% dos entrevistados. Nesse grupo, o peemedebista desponta dom com 29,7% de apoios, contra 28,5% de Robinson Faria. Entre os evangélicos, que somaram universo de 18% dos entrevistados, Robinson se sai melhor. Ele tem 23,4% contra 20,8% de Henrique.

VEÍCULO: JORNAL DE HOJE DATA: 07.08.14 EDITORIA: POLÍTICA

# No Senado, Wilma vence Fátima por 34% a 28%

Na disputa pelo Senado, a vice-prefeita de Natal, Wilma de Faria (PSB), venceria a eleição se fosse hoje. Segundo o instituto GPP, a pessebista teria 34,5% das intenções de voto, contra 28,9% da deputada federal Fátima Bezerra (PT), sua principal adversária na corrida pela vaga ao Senado pelo Rio Grande do Norte. Professor Laílson (PSOL) teria 2,5%, Roberto Ronconi (PSC) 1,5% e Ana Célia 0,8%. Brancos e nulos somaram 17,1% e não souberam opinar 14,7%.

No meio religioso, Fátima perde para Wilma. Entre os católicos Wilma obtém 36,1% contra 29,1% da petista. No segmento evangélico, Fátima 26,7% das intenções, ante 36% de Wilma. A petista tem mais apoios entre os que se consideram não religiosos, que somam 10,6% dos entrevistados. Nesse universo, Fátima tem o apoio de 26,6% ante 21,9% da pessebista.

Wilma de Faria se mantém a frente de Fátima Bezerra, principal adversária, mas a diferença entre as duas foi consideravelmente reduzida, segundo a pesquisa do GPP

Por região, Wilma vence Fátima na capital e no interior. A única parte do estado que a petista leva a melhor é na região metropolitana. Em Natal, a vice-prefeita tem 37,4%, ante 27,2%. Na Grande Natal, Fátima vence Wilma com 32,4% a 27,4%. No interior, é a ex-governadora quem leva a melhor, com placar de 35,2% a 29,9%.

**PRESIDÊNCIA**

Para presidente da República, a pesquisa GPP revela a liderança da presidente Dilma Rousseff, candidata do PT à reeleição. Se o pleito fosse hoje, a petista venceria no primeiro turno, com 50,1% das intenções de voto. Ela seria seguida por Eduardo Campos (PSB), com 6,3% das intenções, e Aécio Neves (PSDB), com 6,2%.

Pastor Everaldo teria 3,5%, Luciana Genro 0,9%, Eymael 0,4%, Eduardo Jorge 0,2% e Zé Maria 0,3%. Os candidatos a presidente da República Mauro Iasi, Levy Fidelix e Rui Costa Pimenta não pontuaram. Brancos e nulos somaram 16,9%. Não souberam ou não quiseram responder somaram 15,2%.

Já o governo da presidente Dilma Rousseff é desaprovado por 56,8% dos eleitores entrevistados (soma de regular, ruim e péssimo). Já o percentual de potiguares que aprovam a gestão petista é de 41,1% (junção de bom e ótimo).

# Rosalba permanece mal avaliada por 92% dos eleitores do RN

A sorte da governadora Rosalba Ciarlini junto à população do Estado continua em baixa, na visão da maioria esmagadora dos eleitores consultados na pesquisa do instituto GPP em parceria com a Rádio Cidade. De acordo com o levantamento, 92,3% dos entrevistados desaprovam a gestão da Democrata.

Entre os que aprovam a gestão de Rosalba estão 7,5% do eleitorado, sendo que, destes, 1,9% consideram o governo dela como ótimo, e 5,6% como bom. A maior desaprovação de Rosalba encontra-se entre os eleitores da capital. Neste segmento do eleitorado, nada menos que 96,1% desaprovação a gestão - um recorde histórico, sem dúvida.

No interior, a democrata é um pouco melhor avaliada. Nesse universo, a governadora é aprovada por 10% dos entrevistados. Na Grande Natal, a aprovação chega a 7,9%. Rosalba é mais mal avaliada entre os que têm entre 25 e 35 anos (94,1%), possuem ensino superior completo (96,2%), ganham acima de cinco salários mínimos (97,8%) e evangélicos (92,7%).

VEÍCULO: JORNAL DE HOJE DATA: 07.08.14 EDITORIA: POLÍTICA

# Nélter: "GPP trabalha para partido de Robinson Faria"

## DEPUTADO DO PMDB DESCREDENCIA INSTITUTO RESPONSÁVEL POR NOVA PESQUISA

O deputado estadual Nelter Queiroz (PMDB), candidato à reeleição, levantou suspeitas sobre uma possível manipulação de pesquisas eleitorais realizadas no estado e cobrou da Justiça maior rigor na fiscalização às empresas contratadas para fazer levantamento de intenção de voto no Rio Grande do Norte.

Nelter fez a afirmação ao comentar o resultado da pesquisa do instituto GPP, que teve os números de uma nova rodada divulgados hoje de manha pela Rádio Cidade, 94 FM. Segundo o levantamento, Henrique Alves (PMDB) lidera a corrida pelo Governo do Estado com 28,2% das intenções, contra 26,4% de Robinson Faria (PSD).

"É um absurdo que qualquer empresa desconhecida chegue aqui e mostre um cenário tão diferente de todas as outras. A Justiça Eleitoral tem que endurecer a fiscalização", afirmou Nelter, dizendo ser "estranho" que o instituto GPP tenha ouvido apenas 600 pessoas no Rio Grande do Norte.

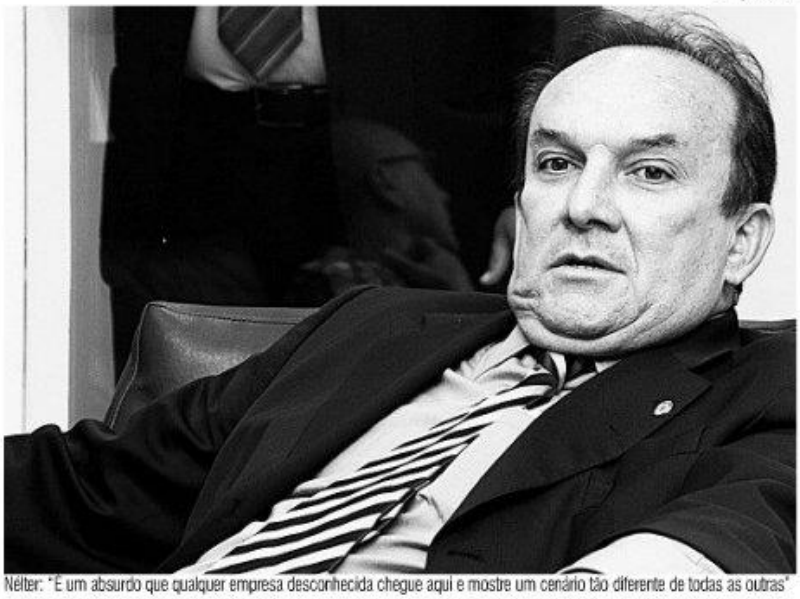

Nélter: "É um absurdo que qualquer empresa desconhecida chegue aqui e mostre um cenário tão diferente de todas as outras"

Para o deputado, o fato de o instituto ser ligado ao ex-prefeito de São Paulo, Gilberto Kassab, presidente nacional do PSD, também gera suspeita. "Há quanto tempo essa empresa foi criada? Por que foram atrás de um instituto do interior do Rio de Janeiro", questionou. O instituto GPP é sediado no município fluminense de Niterói.

De acordo com o site do TRE, a pesquisa da GPP abrangeu os seguintes municípios: São Gonçalo do Amarante, Monte Alegre, Santo Antônio, Nova Cruz, Santa Cruz, Natal, Parnamirim, São José de Mipibu, Goianinha,Canguaretama, Maxaranguape, Ceará-Mirim, João Câmara, Açu, Carnaubais, Macau, Areia Branca, Mossoró, Apodi, Pau dos Ferros, Antonio Martins, Umarizal, Caicó, Jardim do Seridó e Currais Novos.

Ainda segundo as informações divulgadas pelo TRE, o relatório com os municípios abrangidos pela pesquisa seria colocado no site www.gpp.com.br após sua publicação e estará disponível para download a todos os interessados. No entanto, até o fechamento desta edição, esses dados não haviam sido informados.

Uma semana atrás, o instituto Consult divulgou o resultado de uma pesquisa. Na pergunta estimulada, confirma-se a vantagem de Henrique Alves sobre o vice-governador Robinson Faria na disputa pelo Governo do Estado, mas com números bem diferentes da GPP: 37,06% das intenções de votos para o candidato do PMDB contra 22,71% de Robinson Faria.

**VEÍCULO:** JORNAL DE HOJE **DATA:** 07.08.14 **EDITORIA:** POLÍTICA

> NELTER TAMBÉM AFIRMA:

# Instagram prova que Robinson e Fábio queriam estar na aliança com Henrique

O deputado estadual Nelter Queiroz (PMDB), candidato à reeleição, levantou suspeitas sobre uma possível manipulação de pesquisas eleitorais realizadas no estado e cobrou da Justiça maior rigor na fiscalização às empresas contratadas para fazer levantamento de intenção de voto no Rio Grande do Norte.

Nelter fez a afirmação ao comentar o resultado da pesquisa do instituto GPP, que teve os números de uma nova rodada divulgados hoje de manhã pela Rádio Cidade, 94 FM. Segundo o levantamento, Henrique Alves (PMDB) lidera a corrida pelo Governo do Estado com 28,2% das intenções, contra 26,4% de Robinson Faria (PSD).

"É um absurdo que qualquer empresa desconhecida chegue aqui e mostre um cenário tão diferente de todas as outras. A Justiça Eleitoral tem que endurecer a fiscalização", afirmou Nelter, dizendo ser "estranho" que o instituto GPP tenha ouvido apenas 600 pessoas no Rio Grande do Norte.

Para o deputado, o fato de o instituto ser ligado ao ex-prefeito de São Paulo, Gilberto Kassab, presidente nacional do PSD, também gera suspeita. "Há quanto tempo essa empresa foi criada? Por que foram atrás de um instituto do interior do Rio de Janeiro", questionou. O instituto GPP é sediado no município fluminense de Niterói.

Divulgação

136 curtidas

fabiofaria55 Importante e produtiva reunião com o Pres da Câmara Henrique Alves. Assuntos da Mesa diretora e o PSD estará na coligação proporcional pra Federal e Estadual com o PMDB no RN! Faremos uma reunião em breve dos dois Partidos!!

De acordo com o site do TRE, a pesquisa da GPP abrangeu os seguintes municípios: São Gonçalo do Amarante, Monte Alegre, Santo Antônio, Nova Cruz, Santa Cruz, Natal, Parnamirim, São José de Mipibu, Goianinha, Canguaretama, Maxaranguape, Ceará-Mirim, João Câmara, Açu, Carnaubais, Macau, Areia Branca, Mossoró, Apodi, Pau dos Ferros, Antonio Martins, Umarizal, Caicó, Jardim do Seridó e Currais Novos.

Ainda segundo as informações divulgadas pelo TRE, o relatório com os municípios abrangidos pela pesquisa seria colocado no site www.gpp.com.br após sua publicação e estará disponível para download a todos os interessados. No entanto, até o fechamento desta edição, esses dados não haviam sido informados.

Uma semana atrás, o instituto Consult divulgou o resultado de uma pesquisa. Na pergunta estimulada, confirma-se a vantagem de Henrique Alves sobre o vice-governador Robinson Faria na disputa pelo Governo do Estado, mas com números bem diferentes da GPP: 37,06% das intenções de votos para o candidato do PMDB contra 22,71% de Robinson Faria.

VEÍCULO: JORNAL DE HOJE DATA: 07.08.14 EDITORIA: POLÍTICA

# Henrique Alves arrecada R$ 2 milhões a mais que todos os adversários juntos

## PEEMEDEBISTA TEM R$ 3 MILHÕES ARRECADADOS ATÉ AGORA. ROBINSON, MAIOR ADVERSÁRIO, "APENAS" R$ 1 MILHÃO

CIRO MARQUES
*REPÓRTER DE POLÍTICA*

O candidato do PMDB ao Governo do RN, Henrique Eduardo Alves, tem liderado não apenas as pesquisas de intenção de voto (apesar da última ter dado empate técnico). O atual presidente da Câmara Federal lidera, também, o ranking de doações de campanha. São mais de R$ 3 milhões doados para a candidatura do peemedebista, o que supera em quase R$ 2 milhões a soma de todos os valores arrecadados pelos quatro concorrentes de Henrique: Robinson Faria (PSD), Araken Farias (PSL), Robério Paulino (PSOL) e Simone Dutra (PSTU).

O detalhe é que, segundo o Tribunal Regional Eleitoral (TRE), responsável pela divulgação da informação sobre a arrecadação das campanhas, o dinheiro que o PMDB gastará na disputa veio, principalmente, de empresas ligadas a engenharia e construção civil. Foram elas que doaram os recursos para a Direção Estadual do partido (presidido por Henrique) e, de lá, a verba chegou a campanha.

Entre as empresas doadoras, destaque para a Telemont Engenharia e Telecomunicações, responsável por doar R$ 2,03 milhões para que Henrique seja eleito governador. A construtora OAS, responsável por construir a Arena das Dunas, doou outros R$ 150 mil para a campanha do peemdebista. O escritório Rossiter Rocha e Capistrano Advogados, com R$ 100 mil; a Arosuco Aromas e Sucos, com R$ 500 mil; e a Amil Assistencia Médica, com R$ 200 mil, completam a lista de "grandes doadores". Além deles, aparecem na relação, também, a Grafica Santa Marta, que fez várias "pequenas" doações, que se aproxima dos R$ 40 mil.

### ADVERSÁRIOS

Principal adversário de Henrique, o vice-governador aparece em segundo também na relação de arrecadação de recursos para a campanha. Nessa "disputa", no entanto, ele não está nem perto de um empate técnico. Afinal, arrecadou "apenas" R$ 1.035 milhão até o momento. E desse montante, R$ 1 milhão veio da JBS. Foi do próprio bolso que Robinson doou os outros R$ 35 mil.

E apesar de estar distante financeiramente de Henrique, Robinson Faria ainda tem muito mais dinheiro para gastar que os outros três adversários: Araken Farias, Simone Dutra e Robério Paulino.

O nome do PSOL recebeu R$ 3,5 mil, aproximadamente, para a campanha, tendo sido R$ 2,7 mil dele mesmo. Simone Dutra recebeu mais: R$ 4,6 mil. Tudo recurso do Comitê Financeiro Único. Araken, até o momento, não arrecadou qualquer valor.

| Doador | CPF/CNPJ | Data | Nº Recibo Eleitoral | Valor R$ |
|---|---|---|---|---|
| Comitê Financeiro Único | 20.603.431/0001-50 | 17/07/14 | 000150300000RN000070 | 100.000,00 |
| Direção Estadual/Distrital | 08.203.721/0001-00 | 01/08/14 | 000150300000RN000015 | 500.000,00 |
| Direção Estadual/Distrital | 08.203.721/0001-00 | 01/08/14 | 000150300000RN000014 | 200.000,00 |
| Direção Estadual/Distrital | 08.203.721/0001-00 | 23/07/14 | 000150300000RN000012 | 100.000,00 |
| Direção Estadual/Distrital | 08.203.721/0001-00 | 25/07/14 | 000150300000RN000013 | 50.000,00 |
| Direção Estadual/Distrital | 08.203.721/0001-00 | 18/07/14 | 000150300000RN000011 | 250.000,00 |
| Direção Estadual/Distrital | 08.203.721/0001-00 | 11/07/14 | 000150300000RN000001 | 1.780.000,00 |
| GRAFICA SANTA MARTA | 09.098.419/0001-00 | 18/07/14 | 000150300000RN000008 | 7.080,00 |
| | | | Total de Receitas R$ 3.025.855,00 | |

Principais doações feitas para Henrique foram repassadas pela Direção do PMDB, mas foram feitas por empresas privadas

### PRESTAÇÃO DE CONTAS

De acordo com a Lei nº 9.504/1997 (Lei das Eleições), a primeira parcial da prestação de contas deve ser entregue à Justiça Eleitoral entre os dias 28 de julho e 2 de agosto do ano da eleição. A segunda parcial deve ser entregue entre 28 de agosto e 2 de setembro. A divulgação ocorre nos dias 6 de agosto e 6 de setembro, respectivamente. A norma também prevê que a ausência de prestação de contas parcial caracteriza grave omissão de informação, que poderá repercutir na regularidade das contas finais.

Já a prestação de contas final deve ser entregue até o dia 4 de novembro, 30 dias após as eleições. Para os candidatos que concorrerem ao segundo turno, a prestação de contas referente aos dois turnos deverá ser entregue até o dia 25 de novembro.

**VEÍCULO:** JORNAL DE HOJE **DATA:** 07.08.14 **EDITORIA:** POLÍTICA

> ELEIÇÕES 2014

# Araken quer acabar com cessão de PMs e criar plano de cargos

Mais de seis mil homens. Este é o déficit que a Polícia Militar tem hoje, no Rio Grande do Norte, e que o candidato ao Governo do Estado pelo PSL, Araken Farias, aponta como um dos motivadores da grave crise de segurança pública que o RN atravessa. Por isso, Araken pretende convocar novamente os policiais cedidos a outros órgãos e devolver a motivação aqueles que estão afastados do trabalho. A intenção é aumentar o efetivo em poucos meses sem, necessariamente, elevar os custos.

A análise de Araken é baseada em números do próprio Governo do Estado. Atualmente, a PM tem 13 mil vagas, contudo, conta com um efetivo de, apenas, 9 mil homens. Destes, 855 estão cedidos a outros órgãos, 700 estão de licença médica e outros 700 fazem a segurança em presídios, o que deveria ser feito por agentes penitenciários.

"Vamos devolver os PMs para as ruas. Chamar os policiais que estão em outros órgãos e colocá-los na patrulha. Queremos aumentar o efetivo e elevar a sensação de segurança. Onde tem PM circulando, o bandido não age", ressalta Araken Farias.

Além de devolvê-los ao trabalho, Araken quer, também, motivá-los, criando o plano de cargos e salários da Polícia Militar. "Isso será possível sem elevar os custos com a folha salarial, porque pretendemos fazer uma grande reforma administrativa que vai reduzir 70% dos comissionados. Não tem sentido termos uma máquina tão pesada e não podermos investir em segurança por falta de recursos", analisa.

Segundo Araken Farias, a intenção é, também, convocar os aprovados no último concurso da Polícia Civil e realizar um novo certame, tanto para a PM, quanto para a PC. "Promover a segurança pública requer operações que apresentem uma unidade e que reproduzam certa regularidade com a visão focada em componentes preventivos, repressivos, judiciais e sociais. É um processo sistemático, onde necessita da integração de um conjunto de conhecimento e ferramentas estatais que devem interagir no mesmo propósito", afirma Araken.

Além disso, o candidato ao Governo pelo PSL pretende também, na área da segurança pública, criar a Guarda Estadual e aumentar o monitoramento nas cidades por meio de vídeo monitoramento.

Araken Farias quer devolver a motivação a PM e combater sensação de insegurança

**VEÍCULO:** JORNAL DE HOJE **DATA:** 07.08.14 **EDITORIA:** POLÍTICA

Wilma de Faria e Márcia Maia em reunião com líder comunitário Edinho, no Panatis II

> ELEIÇÕES 2014

# Wilma de Faria recebe apoio de lideranças das cidades de Luís Gomes e Santa Maria

A candidata ao Senado pela coligação União pela Mudança, Wilma de Faria (PSB), recebe a cada dia novos apoios de lideranças políticas e comunitárias. Na quarta-feira, foi a vez do prefeito de Luís Gomes, Dr. Tadeu (PPS), declarar apoio a Wilma e ao candidato a governador da coligação, Henrique Eduardo Alves (PMDB). "Os dois reúnem as condições necessárias de retirar o estado dessa situação crítica na qual se encontra. Espero da senadora um trabalho constante direcionado para o nosso estado, tentando melhorar a qualidade de vida das pessoas", destacou o prefeito, ao anunciar a decisão.

Ele acrescentou que a opção que fez nestas eleições tem o respaldo de três vereadores: Firmino (PPS), Segundo (PPS) e Graça (PSD).

Na quarta-feira, Wilma de Faria ainda recebeu novos apoios de oito vereadores de Santa Maria. Representando o grupo, esteve com Wilma no PSB o correligionário Maxmilliano, que garantiu muito empenho dos colegas de Câmara: Junior Braz (PROS), Altanir Viana (PSDB), Erivaldo (PHS), Artur (PP), Handson (PMDB), Maria de Fátima (PSB), Oziel Fernandes (PTB). "Esse grupo tem ainda o vice-prefeito Nequinho (DEM), além do ex-vereador Berg (PSB)", frisou o parlamentar.

Antes, pela manhã, estiveram com Wilma de Faria a prefeita da cidade, Celina Câmara (PMDB), que estava acompanhada do presidente do PMDB local, o ex-prefeito Douta, e o presidente do PTN local, Etinho.

Depois da reunião com o recebimento de apoios de lideranças de vários municípios, a candidata ao Senado pela "União pela Mudança" encerrou sua agenda de campanha da quarta-feira (06) na zona Norte de Natal. A ex-governadora participou inicialmente de reunião do candidato a vereador nas últimas eleições, Nivaldo Bacurau, no Panatis II, onde foram apresentadas as candidaturas da médica Zenaide Maia (PR) à Câmara Federal e do deputado estadual Hermano Morais (PMDB) à reeleição.

Depois, ela seguiu para reunião na casa do líder comunitário Edinho, também no Panatis II, onde estava sendo apresentada também a candidatura à reeleição da deputada Márcia Maia (PSB). Nas ocasiões, Wilma relatou suas ações em benefício da zona Norte, de Natal e também de todo o estado. Na ocasião, destacou sobre como pretende atuar no Senado em prol de todos os norte-rio-grandenses, destacando projetos que defenderá, como o Passe Livre. Todos os candidatos frisaram ainda a importância de eleger Henrique Alves governador, para que, junto com João Maia (vice-governador) e Wilma, possam levar o estado de volta para a rota de desenvolvimen-

VEÍCULO: TRIBUNA DO NORTE DATA: 08.08.14 EDITORIA: POLÍTICA

# Dilma sustenta a liderança no 1º e 2º turno: Ibope

**« PESQUISA »** Foram ouvidos 2.506 eleitores em 175 municípios entre os dias 3 e 6 deste mês. Pesquisa também revela qual o índice de rejeição

MARCELO CAMARGO

Dilma lidera, mas tem a maior rejeição

38% na estimulada | 25% na espontânea

GEORGE GIANNI

Aécio mantém 2ª colocação sem crescer

23% na estimulada | 11% na espontânea

MARCIO FERNANDES

Eduardo fica em 3º, estabilizado

9% na estimulada | 4% na espontânea

A presidente Dilma Rousseff (PT) lidera a corrida sucessória presidencial com 38% das intenções de voto conforme pesquisa Ibope divulgada na noite desta quinta-feira pelo Jornal Nacional, da Rede Globo de Televisão.

De acordo com a pesquisa, registrada no TSE sob o número BR-00308/2014, em segundo lugar fica o candidato Aécio Neves (PSDB), com 23%; seguido por Eduardo Campos (PSB), com 9%; Pastor Everaldo (PSC) com 3%; Luciana Genro (P-SOL), 1% e Eduardo Jorge (PV), 1%. Zé Maria (PSTU), Eymael (PSDC), Levy Felix (PRTB), Mauro Iasi (PCB) e Ui Pimenta (PCO) não pontuaram, isto é, receberam menos de 1% das intenções de voto.

Os votos branco/nulo chegaram a 13%, enquanto não sabe/não respondeu chegaram a 11%. A pesquisa foi realizada por encomenda da Rede Globo, ouviu 2.506 eleitores entre domingo e quarta-feira passados, em 175 municípios. Sua margem de erro é de dois pontos percentuais.

Os números acima foram resultado das respostas à pergunta estimulada – em que os entrevistadores apresentam a lista de candidatos. Na pesquisa espontânea, em que nenhuma relação de candidatos é apresentada aos entrevistados, a presidente Dilma também lidera com 25% das intenções de voto. Aécio fica em 2º, com 11% e Eduardo Campos em 3º, com 4%. A soma de todos os outros chegou a 2%; Brancos/nulos 15% e não sabe/não respondeu 43%.

Com relação à rejeição dos candidatos, a liderança também é da presidente Dilma: 36%. Em seguida ficaram: Aécio: 15%; Pastor Everaldo; 11%; Zé Maria: 10%; Eduardo Campos; 9%; Eymael: 8%; Levy Fidelis: 8%; Luciana Genro: 7%; Mauro Iasi: 7%; Rui Costa Pimenta: 6%; Eduardo Jorge: 5%. Poderia votar em todos: 14% e Não sabe/não respondeu: 21%.

## SEGUNDO TURNO

Havendo segundo turno, a pesquisa também aponta liderança da presidente Dilma em dois cenários. Enfrentando Aécio neves ela ganharia por 42x36%; e, contra Eduardo Campos,o placar ficaria 44 x 32% em favor da presidente.

VEÍCULO: TRIBUNA DO NORTE DATA: 08.08.14 EDITORIA: POLÍTICA

# Dilma e Aécio usam o twitter para comentar sobre livro

São Paulo, 07 (AE) - A presidente Dilma Rousseff informou, por sua conta pessoal no Twitter, que se encontrará com Celso Athayde e com o presidente do Data Popular, Renato Meirelles, para receber o livro "Um país chamado favela". "Por ano, as favelas brasileiras movimentam R$ 63 bi, resultado direto do processo de ascensão social que está transformando o País", escreveu, parabenizando os autores pelo lançamento da obra.

Pouco mais cedo, o candidato do PSDB à Presidência, Aécio Neves, postou uma foto em que aparece ao lado de Athayde e Meirelles. "Tenho certeza que esse livro nos inspirará a construir um caminho mais digno para quem vive nas favelas brasileiras', escreveu no Twitter.

Por sua vez, em campanha em Salvador, o candidato a presidente pelo PSB, Eduardo Campos, disse no fim da tarde desta quinta-feira, 7, que a presidente Dilma Rousseff (PT), candidata à reeleição, tem "toda a responsabilidade pela má governança" que levou a Petrobras a ser alvo de uma série de denúncias contra sua administração.

VEÍCULO: TRIBUNA DO NORTE DATA: 08.08.14 EDITORIA: POLÍTICA

AFREIRE

Entre os grupos que Wilma recebeu ontem, estava a representação evangélica liderada por Públio José

# Candidata ao Senado reúne-se com lideranças e recebe apoio

**« TESTEMUNHOS »** Segmento evangélico sugere atuação de Wilma na defesa dos direitos da família, com garantia de saúde e educação

A candidata ao Senado da "União pela Mudança", Wilma de Faria, continua se reunindo com lideranças para receber apoios. Na manhã desta quinta-feira (07), ela recebeu políticos de Pilões, um vereador de Parnamirim, além de representantes do segmento evangélico de Natal.

O presidente da Câmara de Pilões, Duvan (PMDB), o vereador Claudinho (PROS) – autor do título de cidadã pilonense, que foi concedido à ex-governadora - e o ex-prefeito Augusto Aquino (DEM), estiveram reunidos com a presidente estadual do PSB para reafirmar empenho em sua campanha ao Senado. Na ocasião, representavam ainda os ex-prefeitos Luís de Dandão (DEM), Elias Antônio (DEM) e José Augusto de Aquino (PROS), assim como o ex-vereador Lau (DEM).

"Seguimos o trabalho de Wilma desde quando era governadora. Ela sempre foi, e é - independente do cargo que ocupa - acessível a todos que a procuram. Wilma, com sua experiência e capacidade de administração, é o melhor para representar o estado no Senado", observou Claudinho.

## PARNANIRIM

Wilma recebeu ainda o vereador de Parnamirim, Manoel Diniz (PDT), que reiterou sua disposição na campanha. "Acompanho Wilma, pelo seu trabalho e, principalmente, pela atenção que ela teve ao nosso pedido de um restaurante popular para Parnamirim. Em menos de 90 dias o restaurante já estava funcionando", afirmou Manoel, que finalizou: "Ela é uma guerreira, ela tem humildade, tem coragem e força para lutar pelo Rio Grande do Norte".

Além dos políticos, a ex-governadora recebeu o líder evangélico Públio José (PDT) e seu grupo de lideranças de Felipe de Felipe Camarão, que atuam também em Cidade Nova, Cidade da Esperança, Bom pastor e Planalto. O grupo trouxe sugestões para a construção do mandato de Wilma no Senado, como a defesa dos direitos da família, saúde pública e educação infantil.

**VEÍCULO:** TRIBUNA DO NORTE **DATA:** 08.08.14 **EDITORIA:** NEGÓCIOS E FINANÇAS

# Salário x produtividade

A Comissão de Assuntos Sociais do Senado aprova o projeto que prorroga a política de valorização do salário-mínimo até 2019. A política em vigor, que prevê ganhos reais acima da inflação, só terá vigência até 2015 e garantirá a continuidade do processo, beneficiando importantes segmentos sociais. Pelo texto, as diretrizes para a política de valorização do salário mínimo serão estendidas de 2016 a 2019, com base no reajuste pelo Índice Nacional de Preços ao Consumidor (INPC) e, a título de aumento real, na variação do PIB de dois anos antes. A expectativa é que as aposentadorias com valores acima do salário mínimo também tenham ganho real garantido. O aumento real do salário é questionado pelos empresários por conta da baixa produtividade.

**MAIS DEFLAÇÃO** A inflação pelo IGP-DI fecha julho - terceiro mês seguido - com deflação. O Índice Geral de Preços-Disponibilidade Interna recuou 0,55%, após declínio de 0,63% em junho e queda de 0,45% em maio. No ano, o IGP-DI acumula alta de 1,54% e, em 12 meses, avançou 5,05%, bem abaixo do teto da meta. Os produtos agropecuários cederam 2,81%.

## Crescimento (I)

O Norte e o Nordeste estão crescendo, mas a alta do Produto Interno Bruto (PIB) deve ser moderada. É o que diz o Boletim Regional do Banco Central, destacando o aumento do dinamismo nas regiões Norte e Nordeste do país. As perspectivas para este e os próximos trimestres indicam ritmo moderado de expansão da atividade doméstica, que tende a ser menos intenso em 2014.

## Crescimento (II)

O BC calcula que o PIB do país crescerá 1,6% neste ano, menos do que os 2,5% registrados em 2013. De acordo com o BC, a região Norte manteve trajetória no trimestre encerrado em maio, com indicação de continuidade dessa expansão. Já o Nordeste manteve o ritmo acima da média nacional no trimestre encerrado em maio, destacando-se o desempenho do comércio varejista, do setor industrial e da agropecuária.

**MOVIMENTO** O Aeroporto de Brasília, administrado pelo consórcio Inframérica, que também administra o de Natal, é o segundo maior aeroporto em movimentação de passageiros do país, ficando atrás apenas de Guarulhos/SP. No primeiro semestre do ano, a movimentação de passageiros cresceu 13%. Mais de 8,6 milhões de passageiros passaram pelo terminal. Além dos investimentos, o incremento na movimentação do aeroporto foi puxado a redução da alíquota do ICMS sobre o combustível, que caiu de 25% para 12%, atraindo mais voos para Brasília.

## Crédito x inadimplência

Pesquisa mostra que a oferta de crédito por instituições financeiras cresceu seis vezes nos últimos dez anos (2004 a 2014), enquanto a inadimplência (dívidas em atraso por mais de 90 dias) caiu. Os dados foram divulgados ontem pela Anefac (Associação Nacional dos Executivos de Finanças, Administração e Contabilidade). Durante a década, a oferta de crédito subiu de R$ 442,4 bilhões para R$ 2,83 trilhões, uma alta de mais de 500%. Apesar da alta expressiva na oferta, a inadimplência caiu de 7,2% do total dos empréstimos em 2004 para 4,8% dos empréstimos em 2014.

**DOAÇÕES** A JBS, dona da Friboi, é maior doadora de Dilma e Aécio em julho, com R$ 5 milhões para cada. No total, o tucano arrecadou R$ 11 milhões, a petista, R$ 10,1 milhões e Eduardo Campos, R$ 8,2 milhões, na primeira parcial das fontes financiadoras. Cerca de 65% dos recursos para as campanhas saíram de três doadores apenas: a JBS, a AMBEV e a OAS. Um comprometimento total dos candidatos com esses grandes grupos econômicos.

VEÍCULO: NOVO JORNAL DATA: 08.08.14 EDITORIA: ÚLTIMAS

/ IMPOSTOS /

# Supersimples passa a valer para todas as atividades

**A PRESIDENTE DILMA** Rousseff sancionou ontem, sem vetos, a lei que universaliza o acesso ao Supersimples, regime simplificado de tributação para micro e pequenas empresas.

Com a lei, toda micro e pequena empresa poderá aderir ao regime, independentemente da atividade que desempenha --exceção mantida aos setores de bebida alcoólica, armas e cigarro.

A condição para ter acesso ao novo regime tributário é um faturamento anual de até R$ 3,6 milhões.

Até então, empresas prestadoras de serviços decorrentes de atividades intelectuais, de natureza técnica, científica e desportiva, por exemplo, estavam fora do regime simplificado.

O Supersimples reúne oito tributos em uma única guia de pagamento, o que facilita e reduz os custos do recolhimento para os empresários. Os novos setores incluídos no regime, no entanto, podem não ter redução significativa no pagamento de imposto.

Segundo o texto, será criada uma nova faixa de tributação, a tabela seis, para as empresas que aderirem ao programa.

As alíquotas aplicadas a essas empresas variarão entre 16,93% e 22,45%. Atualmente, elas já pagam um valor máximo de 17,42%.

Quatro categorias - advogados, fisioterapeutas e corretores de imóveis e de seguros -, no entanto, serão incluídas em outras tabelas de arrecadação do programa que possuem alíquotas menores, de cerca de 5%.

O governo se comprometeu também a enviar uma proposta com a criação de uma faixa de transição das empresas do Supersimples para o regime tributário normal.

VEÍCULO: TRIBUNA DO NORTE DATA: 08.08.14 EDITORIA: ECONOMIA

# Lei que amplia o "Simples Nacional" é sancionada

**« EMPRESAS »** A partir de janeiro do próximo ano, 140 novas atividades poderão aderir ao regime que simplifica e reduz a carga tributária

MARCELO CAMARGO

O presidente do Senado, Renan Calheiros, Dilma e o presidente da Câmara, Henrique: lei sancionada

A presidente Dilma Rousseff sancionou ontem a Lei Complementar 147/14, que aprimora a Lei Geral da Micro e Pequena Empresa, mais conhecida como Supersimples. As alterações vão beneficiar mais de 450 mil empresas com faturamento anual de até R$ 3,6 milhões.

Com as mudanças, 142 atividades ligadas à área de serviços poderão ser incluídas no Simples no próximo ano. O programa unifica o pagamento de oito tributos cobrados pela União, estados e municípios das micro e pequenas empresas. As novas regras começam a valer a partir do dia 1º de janeiro.

Entre os profissionais beneficiados estão advogados, corretores, consultores, arquitetos, engenheiros, jornalistas, publicitários, fisioterapeutas e outras atividades da área de saúde que antes eram impedidas de ingressar no Supersimples.

Dilma destacou que essas mudanças significam um avanço à economia do País. "Fizemos uma verdadeira reforma tributária no segmento das micro e pequenas empresas nos últimos anos", disse. O diretor superintendente do Sebrae no Rio Grande do Norte, José Ferreira de Melo Neto, esteve na cerimônia e comemorou a sanção da lei que unificará oito tipos diferentes de impostos, reduzindo em até 40% a carga tributária para empreendedores.

"A universalização do Supersimples é um dia de festa para o Sistema Sebrae e também para as categorias que vão entrar no Supersimples. Além das migrações que possam acontecer esperamos que haja também um aumento no número de formalizações. A ampliação também democratiza o acesso aos benefícios", analisou.

> Além das migrações que possam acontecer, esperamos que cresça o número de formalizações. A ampliação também democratiza o acesso aos benefícios do Simples"
>
> **JOSÉ FERREIRA DE MELO NETO**
> superintendente do Sebrae RN

## Simples

O Simples Nacional é um regime compartilhado de arrecadação, cobrança e fiscalização de tributos aplicável às Microempresas e Empresas de Pequeno Porte, previsto na Lei Complementar nº 123, de 14 de dezembro de 2006. Mas essas vantagens não eram estendidas a todas as atividades. Agora, com a ampliação do Simples Nacional, as novas regras valem para empresas que faturam até R$ 3,6 milhões, o que deve alcançar mais de 450 mil empreendimentos no Brasil.

A nova Lei também protege o Microempreendedor Individual (MEI), categoria que fatura por ano até R$ 60 mil, de cobranças indevidas realizadas por conselhos de classe, por exemplo, e ainda, proíbe que as concessionárias de serviços públicos aumentem as tarifas do MEI por conta da modificação de sua condição de pessoa física para pessoa jurídica.

O presidente da Câmara dos Deputados, Henrique Eduardo Alves, participou da cerimônia e disse que a sanção da lei que amplia o Simples Nacional vai garantir "novo e definitivo impulso à economia brasileira, fortalecendo o empreendedorismo e estimulando a formalização".

Diversas autoridades presentes à cerimônia destacaram o papel da Câmara na elaboração do novo texto da lei. O ministro da Secretaria da Micro e Pequena Empresa da Presidência da República, Guilherme Afif Domingos, disse, por exemplo, que a realização de uma comissão geral pela Câmara (em abril) foi "determinante" para a conclusão do processo.

"Henrique, sua posição foi determinante para que a gente pudesse estar aqui hoje", declarou o ministro em referência ao presidente da Câmara.

O texto foi aprovado pelo Plenário da Casa no início de junho após intensa negociação entre os Poderes Legislativo e Executivo. A presidente Dilma destacou o fato de essa negociação ter permitido a aprovação da proposta "por unanimidade" na Câmara.

**Com informações da Agência Sebrae RN*

VEÍCULO: TRIBUNA DO NORTE DATA: 08.08.14 EDITORIA: ECONOMIA

« VIAGENS »

# GOL retoma voos diretos Natal-Recife

A GOL informou ontem que vai retomar voos sem escalas entre Natal e Recife. A partir de dezembro deste ano, a Companhia passa a oferecer seis operações semanais entre as duas capitais, com voos no início da manhã e final da tarde, "por um demanda corporativa da região". "A ação reforça o compromisso da Companhia com a região Nordeste, facilitando o deslocamento de clientes que viajam a negócios e a turismo", informou, por meio da assessoria de imprensa. Os voos diretos estavam suspensos desde 2012. A nova rota já está à venda no site da empresa (www.voegol.com.br). Os trechos serão operados por aeronaves modelo Boeing 737-800 e configuração GOL+, que promete mais espaço entre as poltronas.

VEÍCULO: TRIBUNA DO NORTE DATA: 08.08.14 EDITORIA: ECONOMIA

« LOJAS »

# Vendas a prazo caem 0,27% em julho

São Paulo (AE) - As consultas para as vendas a prazo recuaram em julho, apesar de promoções realizadas por lojistas após a Copa do Mundo, informaram em nota a Confederação Nacional de Dirigentes Lojistas (CNDL) e a SPC Brasil, ontem. Em julho, a queda nas consultas para vendas a prazo na comparação com o mesmo mês do ano passado foi de 0,27%. Esse é o quinto mês consecutivo de queda neste indicador, embora o ritmo de retração tenha sido o menor desde março. No acumulado do ano, a piora é de 1,28%. Para Roque Pellizzaro Junior, presidente da CNDL, o resultado é consequência do desaquecimento da economia, que decorre da escalada dos juros, inflação elevada e menor crescimento da renda do trabalhador.

VEÍCULO: TRIBUNA DO NORTE DATA: 08.08.14 EDITORIA: ECONOMIA

« MENSALIDADES »

# Planos de saúde antigos terão reajuste de até 10,79%

Brasília (ABr) - A Agência Nacional de Saúde Suplementar (ANS) determinou a taxa máxima de reajuste para planos antigos de quatro operadoras de planos de saúde. Os reajustes valem para o período de julho de 2014 a maio de 2015. A Amil Assistência Médica Internacional foi autorizada a reajustar seus contratos em até 9,65%. Já as seguradoras especializadas em saúde Sul América, Bradesco e Itauseg poderão aplicar índice de reajuste de até 10,79%.

Os planos abrangidos pela determinação foram negociados antes da vigência da Lei 9.656/98. As quatro operadoras assinaram com a ANS termos de compromisso com cláusula de reajuste. O índice vai nortear os preços para 353.999 beneficiários, o que corresponde a menos de 1% dos quase 50 milhões de beneficiários de planos de saúde no Brasil.

Apesar das solicitações de reajustes das operadoras à ANS atingirem percentuais entre 11,75% e 13,57%, a metodologia resultou em reajustes entre 9,65% e 10,79%.

Os planos abrangidos pela determinação foram negociados antes da vigência da Lei 9.656/98. As quatro operadoras assinaram com a ANS termos de compromisso com cláusula de reajuste. O índice vai nortear os preços para 353.999 beneficiários, o que corresponde a menos de 1% dos quase 50 milhões de beneficiários de planos de saúde no Brasil.

"Vale destacar que o termo de compromisso tem como finalidade a proteção e a defesa dos interesses dos consumidores. Os consumidores podem esclarecer dúvidas entrando em contato pelo Disque ANS (0800 701 9656), pelo formulário eletrônico disponível no sítio na seção Central de Atendimento ao Consumidor, ou presencialmente, em um dos 12 Núcleos da ANS nas principais capitais do país", informou a ANS, em texto publicado no site.

Em caso de defasagem entre a aplicação do reajuste e o mês de aniversário de contrato, as operadoras poderão cobrar retroativamente o valor de até dois meses. Por exemplo, se o aniversário do contrato é em julho de 2014 e o reajuste for aplicado em setembro de 2014, será permitida a cobrança retroativa dos meses de julho e agosto em setembro e outubro.

VEÍCULO: TRIBUNA DO NORTE DATA: 08.08.14 EDITORIA: ECONOMIA

# Elétricas vão receber R$ 6,6 bi

**« ENERGIA »** Socorro financeiro para as distribuidoras será concedido por um consórcio formado por oito bancos públicos e privados

Brasília (AE) - O novo empréstimo para as distribuidoras de energia elétrica será de R$ 6,6 bilhões e terá um custo equivalente à CDI mais 2,35% ao ano. A informação foi dada ontem, pelo secretário-executivo do Ministério da Fazenda, Paulo Caffarelli. Em entrevista coletiva, ele anunciou que o consórcio será formado por sete instituições financeiras - Banco do Brasil, Caixa, Bradesco, Itaú Unibanco, Santander, BTG e Citi, além do Banco Nacional do Desenvolvimento Econômico e Social (BNDES), que não participou da primeira operação.

Caffarelli disse que os sete bancos serão responsáveis pelo

SERGIO NEVES

Cafarelli: aporte para setor elétrico e reajuste para consumidor

desembolso de R$ 3,6 bilhões e o BNDES, por R$ 3 bilhões. O secretário informou que a participação de cada banco será proporcional à primeira operação, que foi de R$ 11,2 bilhões. Dessa forma, Banco do Brasil e Caixa devem entrar com R$ 750 milhões cada um, considerando que a participação deles no primeiro empréstimo às distribuidoras foi de R$ 2,5 bilhões cada.

"Com isso, queremos desmistificar um pouco a informação de que a Caixa vai entrar com R$ 2,5 bilhões. Nunca foi aventada essa possibilidade. Houve uma confusão com a operação para a Eletrobras", explicou. A operação anunciada ontem tem prazo de carência até outubro de 2015. Os pagamentos acontecem de novembro de 2015 a novembro de 2017.

O secretário informou também que, além dos sete bancos, mais seis bancos podem entrar na segunda operação de crédito para as distribuidoras. Três deles já entraram na primeira tranche: JP Morgan, Credit Suisse e Bank of American. Caffarelli disse que não tem autorização para divulgar o nome dos outros três. Na primeira operação, 10 bancos participaram do consórcio. "Nessa segunda, poderá chegar a 13 bancos. Esses 6 bancos ainda estão consultando os seus comitês. Esperamos que eles possam vir até o dia 15, quando será feito o desembolso da primeira parcela", disse.

Caffarelli explicou que, se houver a entrada de outros bancos, eles terão que ocupar o espaço das instituições que já confirmaram a participação. "Os bancos que decidirão se vão ceder espaço", disse. Dessa forma, não haverá aumento no valor de R$ 6,6 bilhões anunciados nesta segunda operação de crédito. Todas as garantias da operação serão assumidas pelos bancos.

O secretário avaliou também que não é possível fazer qualquer ilação de que o novo empréstimo vai trazer inflação em 2014 e 2015. "O empréstimo não pode ser considerado para análise da inflação. Depende de várias variáveis", afirmou. Questionado se o custo ao consumidor do repasse para a tarifa do empréstimo começa em fevereiro de 2015, Caffarelli respondeu: "Não necessariamente. A Aneel que vai decidir. Mas pode ser que entre em fevereiro de 2015".

Caffarelli afirmou ainda que não haverá mais operação de crédito para o setor elétrico em 2014 e 2015. "Não há previsão no planejamento do setor elétrico estabelecida para 2015", disse. Ele disse que há também a possibilidade de o setor não precisar dos R$ 6,6 bilhões que serão disponibilizados a partir do dia 15 de agosto. Isso acontecerá porque a Usina de Santo Antônio será obrigada a pagar R$ 600 milhões às distribuidoras de energia, o que irá reduzir a necessidade de empréstimo para o setor.

VEÍCULO: TRIBUNA DO NORTE DATA: 08.08.14 EDITORIA: ECONOMIA

# Torcedores aprovam Natal

**« COPA »** Gastronomia e hospitalidade aparecem como destaque entre os itens mais bem avaliados por estrangeiros durante os jogos na capital

Os estrangeiros que estiveram em Natal se despediram querendo voltar. Pesquisa do Ministério do Turismo revela que 91,7% dos visitantes de fora tem intenção de retornar ao país e 98,1% aprovaram a hospitalidade potiguar. Para 75,9% dos entrevistados, a experiência turística na cidade atendeu plenamente ou superou a expectativa. A Arena das Dunas foi aprovada por 96,9% do público externo.

O levantamento, divulgado ontem, levou em consideração a opinião de 914 estrangeiros que estiveram no município. Os americanos (26,6%), mexicanos (17,8%) e uruguaios (11,1%) foram as nacionalidades que mais marcaram presença durante o mundial em Natal. Eles representam 55,5% do público estrangeiro na capital potiguar.

O levantamento revela que o turista internacional que esteve no Rio Grande do Norte é jovem, tem alto poder aquisitivo e elevado grau de instrução. Eles têm renda individual de US$ 5.441, 84,6% têm, pelo menos, o ensino superior e, em média, de 35,8 anos. Aqueles que visitaram sozinhos ou com amigos (64,2%) e usaram a internet como fonte de informação (72,4%) representam a maioria.

ALEX RÉGIS

**Pesquisa mostra avaliação e perfil dos torcedores na Copa, em Natal: americanos eram maioria**

Sete em cada dez estrangeiros usou avião como meio de transporte, 64% deles estavam em Natal pela primeira vez e mais da metade (51,5%) hospedou-se em hotel ou flat em Natal. "Os elevados índices de aprovação da experiência turística e de intenção de retorno mostram que a Copa do Mundo foi uma excelente vitrine para o Brasil", disse o ministro do Turismo, Vinicius Lages.

A hospitalidade do povo foi aprovada por 98,1% dos estrangeiros, a gastronomia por 94,3% e os alojamentos por 91,5%. Entre os itens de infraestrutura, destaque para a segurança pública (96,6%), a limpeza da cidade (84,6%) e os táxis (88,1%). Praticamente nove em cada dez estrangeiros (89,7%) consideraram os preços do transporte público adequados.

## Brasileiros

O turista doméstico que esteve em Natal durante a Copa do Mundo foi formado, principalmente, por paraibanos (26,9%), paulistas (17,9%) e pernambucanos (10,5%). O avião também aparece em primeiro lugar como meio de deslocamento utilizado (44%), seguido por carro próprio, de amigos ou familiares (42,1%).

Assim como na percepção dos estrangeiros, a hospedagem e a hospitalidade aparecem como destaque positivo com 93,2% e 94,8% de avaliação positiva respectivamente.

VEÍCULO: O MOSSOROENSE DATA: 08.08.14 EDITORIA: COTIDIANO

Mudança

# Comércio terá horário estendido no sábado em virtude do Dia dos Pais

O Sindicato dos Empregados no Comércio de Mossoró e Médio Oeste (Secom) emitiu comunicado durante esta semana informando que no próximo sábado, 9, o comércio abrirá em horário especial em virtude do Dia dos Pais, neste domingo. O expediente será estendido por quatro horas para atender adequadamente a grande demanda.

Segundo José Rodrigues da Costa, presidente do Sindicato, lojistas e comerciantes poderão abrir seus estabelecimentos a partir das 8h, estendendo-se até as 18h, obedecendo às seguintes exigências: divisão de turmas, liberação para o almoço e já ao término das atividades os funcionários deverão receber o pagamento pelas horas trabalhadas excedentes.

A diretoria do Partage Shopping Mossoró comunicou que o shopping está passando por reformas, mas que funcionará em seu horário normal, mesmo chamando atenção para alguns transtornos que podem ocorrer.

"A fila que se forma para entrar no shopping, devido à interdição temporária de uma cancela de acesso ao shopping, enquanto a calçada recebe a estrutura da nova fachada pode aumentar neste período, então é prudente que as pessoas que puderem, antecipem suas compras", informou o diretor nacional de operações do grupo Partage, Sideny de Oliveira.

VEÍCULO: O MOSSOROENSE DATA: 08.08.14 EDITORIA: COTIDIANO

**COMERCIÁRIO** - O Secom prepara uma programação especial para celebrar o Dia do Comerciário, comemorado em 18 de agosto. Serão realizados passeio ciclístico, ato ecumênico, Copa do Comerciário, programação cultural e uma feijoada dançante.