FECOMÉRCIO
VEÍCULO: GAZETA DO OESTE **DATA: 04.06.14** **EDITORIA: RODRIGO LOUREIRO**

Empresário Marcelo Queiroz à frente do sucesso do RN em Foco

RN EM FOCO

Acontece no dia 9, às 12h, no Espaço de Eventos da Fecomércio/RN, mais uma edição do Projeto RN em Foco, que vem fazendo sucesso desde 2012, pilotado pelo Sistema Fecomércio. Todo presidente, Marcelo Queiroz convida para a palestra "A UFRN e o setor de Comércio e Serviços: possíveis parcerias", tendo como convidada de honra Ângela Paiva, reitora da UFRN. Após a palestra será servido um almoço para os participantes.

Classificação: Positiva

VEÍCULO: NOVO JORNAL DATA: 04.06.14 EDITORIA: CAPA E PRINCIPAL

SEBRAE PROPÕE REUTILIZAÇÃO DO AUGUSTO SEVERO

/ ECONOMIA / PRESIDENTE DO CONSELHO DELIBERATIVO DA ENTIDADE, SÍLVIO BEZERRA SUGERE TRANSFORMAR ÁREA EM TERMINAL RODOVIÁRIO; MAS HÁ PROPOSTA ATÉ PARA CENTRO COMERCIAL

ALTERNATIVAS PARA O AUGUSTO SEVERO

/ FUTURO / ESTRUTURA DO AEROPORTO DE PARNAMIRIM PODERIA ABRIGAR UM TERMINAL RODOVIÁRIO OU CENTRO COMERCIAL, SEGUNDO LIDERANÇAS EMPRESARAIS DO ESTADO; ASSUNTO SERÁ DEBATIDO SEXTA-FEIRA PELO SEBRAE

TALLYSON MOURA
CLÁUDIO OLIVEIRA
DO NOVO JORNAL

Terminal de passageiros aeroporto de Parnamirim, desativado sábado passado, tem 60 mil m2 de área construída

O CONSELHO CONSULTIVO do Sebrae vai discutir na próxima sexta-feira, em reunião extraordinária, propostas para a reutilização do Aeroporto Internacional Augusto Severo, que encerrou, teoricamente, suas operações civis com o início das atividades no Aeroporto Internacional Aluizio Alves, em São Gonçalo do Amarante, no último sábado. Entre as propostas ventiladas estão a implantação do terminal rodoviário da cidade ou um centro comercial.

As entidades do segmento produtivo do Estado querem encontrar um novo uso para a estrutura - com mais de 60 mil metros quadrados de área construída -, antes que ela seja devolvida integralmente à Força Aérea Brasileira (FAB). Neste sentido, o Conselho Consultivo do Sebrae convocou uma reunião extraordinária na sede da própria entidade.

O objetivo é encontrar uma alternativa consensual que possibilite a reutilização, sobretudo do Terminal de Passageiros que, nas reformas de 2000 e 2012, recebeu um investimento de R$ 76 milhões. "A ideia é que a gente saia de lá com uma proposta que mostre a melhor alternativa para rentabilizar um investimento feito que pode estar sendo desperdiçado, caso o terminal seja repassado para o uso militar", explicou Silvio Bezerra, presidente do conselho.

Uma das opções previamente conhecidas seria transformar o terminal de passageiros em uma rodoviária. "Teríamos, sem dúvida, a melhor rodoviária do Brasil. Se o Augusto Severo foi considerado o melhor aeroporto do Brasil, recentemente, esse posto seria facilmente conquistado se lá fosse uma rodoviária", cogitou. O terminal tem atualmente 18 mil m² e capacidade para receber 5,8 milhões de passageiros por ano.

Silvio defende que seja devolvida à Força Aérea apenas a parte da pista, que teria importância real para os militares. Já área do terminal, segundo ele, poderia ser bem melhor aproveitada ao se transformar em equipamento público. "Diante do investimento feito e do formato que tem, é mais interessante que seja usado como um equipamento público do que uma repartição pública", avaliou.

FÁBIO CORTEZ / NJ

"A IDEIA É QUE AQUELA ÁREA SEJA UTILIZADA COMO INSTRUMENTO DE DESENVOLVIMENTO E PROMOÇÃO ECONÔMICA"

Marcelo Queiroz,
Presidente da Federação do Comércio do RN

Outra alternativa é transformar o equipamento em um centro de convenções. Só o estacionamento do local tem vagas para 527 veículos.

O Conselho Consultivo do Sebrae conta com várias entidades representativas da economia potiguar. Fazem parte, por exemplo, a Federação da Indústria e a Federação do comércio de Bens, Serviços e Turismo. Junto às entidades serão colhidos também estudos que demonstrem a importância e sinalizem para a capacidade do lugar para acolher bem os visitantes.

Caso chegue a uma alternativa consensual, o conselho encaminhará a proposta ao Governo do Estado, a bancada federal, à Infraero e à Força Aérea Brasileira (FAB), com o objetivo de impedir a devolução do terminal ou reverter esse processo. "Nós não podemos é deixar passar e depois ficar com aquela sensação de que algo poderia ter sido feito para impedir". Sobre o posicionamento ter sido tomado tarde demais, Silvio atesta: "Antes tarde do que nunca".

"DIANTE DO INVESTIMENTO FEITO E DO FORMATO QUE TEM, É INTERESSANTE QUE SEJA USADO COMO UM EQUIPAMENTO PÚBLICO"

Silvio Bezerra,
Presidente do Conselho Consultivo do Sebrae

Durante a reunião, a Federação do Comércio de Bens, Serviços e Turismo do Rio Grande do Norte (Fecomercio-RN) vai defender o projeto de um complexo composto por um centro de convenções, museu aéreo e shopping no local onde funcionou o terminal aéreo.

De acordo com o presidente da entidade, Marcelo Queiroz, a proposta foi concebida desde 2012 e entregue formalmente ao Governo do Estado e ao presidente da Câmara Federal, deputado Henrique Eduardo Alves, que sinalizaram positivamente à ideia, mas não houve tempo para avançar com esta discussão.

O dirigente da Fecomércio entende que, se esta sugestão não for acatada, que seja um ponto de partida para se chegar a outra. "A ideia é que aquela área seja utilizada como instrumento de desenvolvimento e promoção econômica para o estado", explica Marcelo Queiroz. Ainda não há informações sobre orçamento e números dessa alternativa, uma vez que se trata de um projeto básico.

DESATIVADO

Com o início da operação do novo aeroporto no último sábado, o Augusto Severo, em Parnamirim, foi desativado para operações civis automaticamente. Apenas os voos internacionais continuaram pousando no local, em virtude de problemas do Aluízio Alves com a Alfândega.

O último desembarque em Parnamirim ocorreu às 2h20, com o voo G31954, da Companhia Gol. O último avião a decolar foi o JJ3379, com destino a Brasília, cuja partida ocorreu às 6h03. Segundo a Infraero, toda a estrutura do Augusto Severo – mobiliário, eletrônico, elevadores e esteiras, entre outros - será desmontada e partilhada entre as unidades administradas pela instituição.

Através da assessoria de imprensa, a Infraero informou que o terminal será entregue à Força Aérea Brasileira (FAB). Não há informações, no entanto, da fase em que se encontra este processo.

À ESPERA DO PRIMEIRO VOO INTERNACIONAL

O primeiro voo internacional que o Aeroporto Internacional Aluizio Alves receberia, no começo da noite de ontem, foi transferido para o meio dia de hoje, mas ainda depende do transporte e instalação de equipamentos da empresa TAP, operadora do voo. O alfandegamento do terminal já foi autorizado pela Receita Federal e publicado no Diário Oficial da União de ontem.

O inspetor-chefe da Receita Federal em Natal, Jorge Luiz da Costa, autorizou, de forma excepcional, a entrada e saída de aeronaves procedentes ou destinadas ao exterior, além da movimentação de bens no novo aeroporto. Contudo, a autorização só é válida até o próximo domingo (8).

O relatório de inspeção da Receita, finalizado na última sexta-feira, vai embasar o relatório da comissão de alfandegamento para que a superintendência da Receita Federal da 4ª Região autorize a liberação provisória, por quatro meses, dos voos e mercadorias provenientes do exterior.

Esse processo, segundo explica o inspetor-chefe, dura legalmente 30 dias, mas devido a grande repercussão e importância do novo terminal, deverá ser concluído na próxima semana. "Caso isso não ocorra, a liberação excepcional poderá ser prorrogada", explica.

Contudo, outro motivo impediu o pouso do voo da TAP, no domingo passado, e pode interferir no de hoje, fazendo com que a aterrissagem ocorra no Augusto Severo como foi no último domingo.

A TAP ainda não transferiu todos os seus equipamentos para atender aos voos que chegam do exterior. De acordo com Jorge Luiz, cabe a Receita Federal liberar o transporte desses equipamentos que deve ser feito sob custódia.

"Eu só podia autorizar esse transporte em condições de segurança e, em virtude do percurso não oferecer segurança, defini que autorizaria no máximo até às 16h, mas só estavam prontos para transferir ontem depois desse horário", conta.

São equipamentos livres de tributos, vinculados ao atendimento de voos sob controle da Receita Federal. Por isso, só podem ser transportados pelo regime de "Trânsito Aduaneiro", que permite o transporte, sob controle, da mercadoria.

Com isso, o voo previsto para chegar de Lisboa às 18h40min de ontem foi adiado para chegar ao meio dia de hoje e decolar às 18h. É o único voo internacional, direto para Portugal, operado pela TAP e com uma frequência de três vezes por semana que o novo aeroporto possui.

A empresa deve fazer a transferência e instalação dos equipamentos durante toda a manhã até o meio dia para estar apta a receber o voo. "De qualquer forma, o Augusto Severo continua alfandegado e poderá receber este voo e outros que chegarem e não for possível aterrissar em São Gonçalo", explica o inspetor.

REPRODUÇÃO

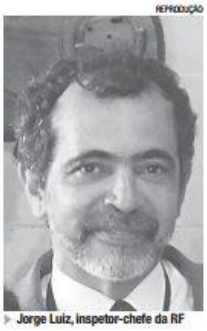

Jorge Luiz, inspetor-chefe da RF

NEY DOUGLAS / NJ

Aeroporto Internacional de São Gonçalo: em operação desde sábado

Classificação: Positiva

VEÍCULO: **BLOG SUÉSTER NERI** **DATA:** **04.06.14**

Fiern confirma apoio a Feira de Negócios de Caicó

A Federação das Indústrias do Estado do Rio Grande do Norte (FIERN) confirmou participação na Feira de Negócios de Caicó. O evento acontecerá nos dias 26 a 28 de junho deste ano, no Complexo Turístico Ilha de Sant'Ana.

Representando o sistema FIERN, o presidente do Sindibonés, Jaedson Dantas, participou do lançamento da Feira, na noite da última terça-feira (27), e destacou a importância do evento para a região. "A Feira é a oportunidade para promover a interação entre os expositores, fortalecer os produtos de Caicó e região, principalmente os setores de comércio, indústria e serviços", ressaltou.

De acordo com o presidente do Sindicato das Indústrias de Bonés e Chapéus, as principais entidades empresariais do Estado se unem para a promoção desse evento macro, que contará com cerca de 150 stands, e envolverá diversos ramos dos negócios.

A Feira será promovida pelas entidades ACISC, CDL, Sindicomércio e Prefeitura Municipal de Caicó. Conta, ainda, com a, Sebrae/RN, Fecomércio e FIERN; e organização da Referência Assessoria. Os stands começaram a ser comercializados na Casa do Empresário.

Adicionar aos favoritos o permalink.

Classificação: Positiva

VEÍCULO: TRIBUNA DO NORTE/BLOG ABELHINHA.COM DATA: 03.06.14

TCE aponta irregularidades no Fundef cometidas por ex-prefeitos em Assu e Taipu

A Primeira Câmara do Tribunal de Contas do Estado (TCE) considerou irregular a prestação de contas do Fundef relativa ao ano de 2003 em Assu, sob a responsabilidade do ex-prefeito Ronaldo Soares.

A conselheira-relatora Adélia Sales votou pelo ressarcimento aos cofres municipais de R$ 531.269,59, referente às despesas não comprovadas. Também pelo remanejamento de R$ 123.807,85 para a conta do fundo constitucional de apoio á educação. Mais a apresentação, no prazo de 30 dias, de plano de aplicação do valor não utilizado para remuneração do magistério, no valor de R$ 630.934.72. Sanções que cabem à atual administração do município.

E determinou a remessa do processo para apuração de ilícitos penais e/ou atos de improbidade administrativa junto aos ministérios públicos Estadual e Federal.

Lupas também sobre o processo que trata de balancete do Fundef de 2003 da prefeitura de Taipu, sob a responsabilidade do ex-prefeito Francisco Marcelo Queiroz, o conselheiro-relator Carlos Thompson votou pelo ressarcimento integral da quantia de R$ 34.084.00, acrescida de juros e correção monetária, mais multa de R$ 14.725.40, em decorrência de irregularidades formais.

Das irregularidades apontadas pelo corpo instrutivo, destacam-se: aquisição e distribuição de combustíveis no importe de R$ 34.084,00, sem identificação dos veículos, do valor cobrado pelo litro de combustível e total abastecido, além do consumo médio por viatura; ausência do parecer anual do Conselho de Acompanhamento e Controle Social do Fundef, além de visto nas contas apresentadas; pagamento de despesas anterior no importe de R$ 92.289,61; pagamento de despesas alheias ao ensino fundamental no valor de R$ 53.225,00, entre outras inconsistências. Devidamente citado, o responsável não apresentou nenhuma justificativa, sendo considerado revel.

Votou também pela remessa imediata das cópias do processo aos ministérios públicos Estadual e Federal, para investigação acerca dos ilícitos penais ou atos de impropriedade administrativa porventura cometidos pelo ordenador das despesas.

Os ordenadores de despesas ou órgãos vinculados ao processo ainda podem recorrer das decisões.

Classificação: Positiva

VEÍCULO: BLOG DO SERIDÓ **DATA: 03.06.14**

Sistema FIERN apoia a promoção da Feira de Negócios de Caicó « Blog do Seridó

A Federação das Indústrias do Estado do Rio Grande do Norte (FIERN) confirmou participação na Feira de Negócios de Caicó. O evento acontecerá nos dias 26 a 28 de junho deste ano, no Complexo Turístico Ilha de Sant'Ana.

Representando o sistema FIERN, o presidente do Sindibonés, Jaedson Dantas, participou do lançamento da Feira, na noite da última terça-feira (27), e destacou a importância do evento para a região. "A Feira é a oportunidade para promover a interação entre os expositores, fortalecer os produtos de Caicó e região, principalmente os setores de comércio, indústria e serviços", ressaltou.

De acordo com o presidente do Sindicato das Indústrias de Bonés e Chapéus, as principais entidades empresariais do Estado se unem para a promoção desse evento macro, que contará com cerca de 150 stands, e envolverá diversos ramos dos negócios.

A Feira será promovida pelas entidades ACISC, CDL, Sindicomércio e Prefeitura Municipal de Caicó. Conta, ainda, com a, Sebrae/RN, Fecomércio e FIERN; e organização da Referência Assessoria. Os stands começaram a ser comercializados na Casa do Empresário.

Classificação: Positiva

VEÍCULO: PORTAL NO AR **DATA: 03.06.14**

Entidades sugerem alternativas para aeroporto Augusto Severo após fechamento

Aeroporto Augusto Severo poderá ter novas funções(Foto: Wellington Rocha)

Com objetivo de encontrar uma nova destinação para o Aeroporto Internacional Augusto Severo, que teve suas funções reduzidas com o remanejamento de voos para o novo aeroporto desde o sábado (31), entidades ligadas a diferentes setores da economia do estado vão participar de uma reunião na sexta-feira (6).

Na ocasião, serão apresentadas sugestões para o equipamento como, por exemplo, transformar o local em um terminal rodoviário ou centro de convenções. Para o presidente do Conselho Deliberativo do Sebrae RN, Silvio Bezerra, o Governo do Estado deveria requerer a estação de passageiros e dar um bom uso para o equipamento, uma vez que recentemente foi realizada uma grande reforma no terminal aeroportuário, na qual foram empregados cerca de R$ 40 milhões. Além disso, a área hoje utilizada pelos passageiros e companhias aéreas não teria utilidade real para os militares.

Bezerra lembra que, em abril deste ano, foi divulgada pesquisa pela Secretaria de Aviação Civil (SAC) da Presidência da República apontando o Augusto Severo como o melhor aeroporto do Brasil. O empresário afirma que as instalações poderiam passar a abrigar o terminal rodoviário de Natal, atualmente operando no bairro da Cidade da Esperança. “Temos um terminal novo e não faz sentido deixa-lo sem uso, para a população”, ressalta.

Na ocasião, o presidente da Fecomercio RN, Marcelo Queiroz, irá detalhar um pré-projeto feito pela entidade sobre possibilidades de uso da estrutura do aeroporto. De acordo com o estudo, o mais indicado seria instalar um centro de convenções no local, ancorado em um museu aeroespacial e com um espaço destinado a lojas.

Em relação a implantar um centro de convenções no local, a presidente do Natal Convention Bureau, Emanuelle Barreto, afirma ser o que o destino está precisando. Segundo ela, é importante criar espaços multifacetados – de médio e grande porte – para impulsionar o turismo de eventos no estado. “É importante lembrar que o

turismo de eventos aumenta também o de lazer, pois quem vem participar de um evento termina buscando passeios e ficando mais alguns dias na nossa cidade", acrescenta.

Atualizado em 3 de junho às 10:36

Classificação: Positiva

VEÍCULO: **BLOG DO BG** **DATA:** **03.06.14**

Banco de Oportunidades do Senac Archives | Blog do BG

03 de junho 2014 às 17h14

O Banco de Oportunidades do Senac dispõe, nesta semana, de 140 anúncios de emprego para ex-alunos da região metropolitana de Natal e de Mossoró. Empresas parceiras de áreas como gastronomia, gestão e negócios e beleza estão à procura de profissionais qualificados na instituição. Os currículos devem ser encaminhados até a próxima sexta-feira (06).

Os interessados devem entrar em contato com o Banco de Oportunidades (4005-1008) ou enviar currículo diretamente para bancodeoportunidades@rn.senac.br. É preciso ter concluído algum curso ou estar matriculado na instituição.

Confira as vagas disponíveis:

Nenhum Comentário

Classificação: Positiva

VEÍCULO: **BLOG DO CARLOS COSTA** **DATA:** **03.06.14**

BANCO DE OPORTUNIDADES SENAC: 140 VAGAS EM NATAL E MOSSORÓ

O Banco de Oportunidades do Senac dispõe, nesta semana, de 140 anúncios de emprego para ex-alunos da região metropolitana de Natal e de Mossoró. Empresas parceiras de áreas como gastronomia, gestão e negócios e beleza estão à procura de profissionais qualificados na instituição. Os currículos devem ser encaminhados até a próxima sexta-feira (06).

Os interessados devem entrar em contato com o Banco de Oportunidades (4005-1008) ou enviar currículo diretamente para bancodeoportunidades@rn.senac.br. É preciso ter concluído algum curso ou estar matriculado na instituição.

As vagas disponíveis em Natal e Mossoró.

Classificação: Positiva

VEÍCULO: **NATAL NOTÍCIAS** **DATA:** **03.06.14**

NATAL NOTÍCIA | Banco de oportunidades Senac: 140 vagas

O Banco de Oportunidades do Senac dispõe, nesta semana, de 140 anúncios de emprego para ex-alunos da região metropolitana de Natal e de Mossoró. Empresas parceiras de áreas como gastronomia, gestão e negócios e beleza estão à procura de profissionais qualificados na instituição. Os currículos devem ser encaminhados até a próxima sexta-feira (06).

Os interessados devem entrar em contato com o Banco de Oportunidades (4005-1008) ou enviar currículo diretamente para bancodeoportunidades [at] rn [dot] senac [dot] br. É preciso ter concluído algum curso ou estar matriculado na instituição.

Economia

Classificação: Positiva

VEÍCULO: **PORTAL MERCADO ABERTO** **DATA:** **03.06.14**

Notícias
/
Empregos
/
Banco de oportunidades Senac: 140 vagas

03/06/2014 10h21

Os currículos devem ser encaminhados até a próxima sexta-feira (06)

O Banco de Oportunidades do Senac dispõe, nesta semana, de 140 anúncios de emprego para ex-alunos da região metropolitana de Natal e de Mossoró. Empresas parceiras de áreas como gastronomia, gestão e negócios e beleza estão à procura de profissionais qualificados na instituição. Os currículos devem ser encaminhados até a próxima sexta-feira (06).

Os interessados devem entrar em contato com o Banco de Oportunidades (4005-1008) ou enviar currículo diretamente para bancodeoportunidades@rn.senac.br. É preciso ter concluído algum curso ou estar matriculado na instituição.

Confira as vagas disponíveis: Grande Natal Mossoró

Fonte: Senac RN

Classificação: Positiva

NOTÍCIAS DE INTERESSE:

VEÍCULO: TRIBUNA DO NORTE **DATA:** 04.06.14 **EDITORIA:** POLÍTICA

Assembleia Legislativa aprova reajuste para PMs e bombeiros

« SALÁRIOS » Projeto de lei define o aumento para os policiais militares em 32%, dividido em parcelas nos próximo três anos

Em sessão extraordinária, a Assembleia Legislativa aprovou o reajuste para o subsídio dos praças da Polícia Militar e o Corpo de Bombeiros. O índice é de 32%, dividido pelos próximos três anos. O aumento será concedido de forma escalonada, sendo 6% a partir do dia 1º de setembro de 2014; 8% a partir do dia 1º de março de 2015; 9% a partir do dia 1º de setembro de 2015 e 9%, a partir do dia 1º de março de 2016. O projeto, enviado pela governadora Rosalba Ciarlin, foi votado na manhã desta terça-feira pela Comissão de Constituição e Justiça, e logo após houve a convocação da sessão extraordinária para votação da proposta.

"A Assembleia deu toda celeridade para a aprovação deste pleito, que é justo e legítimo", disse o presidente da AL, o deputado Ricardo Motta (PROS).

A governadora Rosalba Ciarlini destacou, na mensagem encaminhando o Projeto, que os policiais e bombeiros militares realizam atividade essencial e indispensável à sociedade, na área da segurança pública, a exemplo do policiamento ostensivo e das ações de defesa civil em todo o Estado. "A medida vai valorizar os militares estaduais, estimulando esses agentes públicos a desempenhar as respectivas atribuições com maior dedicação profissional", diz o texto.

JOÃO GILBERTO

Deputados votam o projeto de aumento para os policiais militares

O presidente da Associação de Subtenentes e Sargentos Policiais e Bombeiros Militares do RN (ASSPMBM/RN), Eliabe Marques, disse esperar agilidade da governadora Rosalba Ciarlini para sancionar o projeto. "Esperamos agora, que o Poder Executivo adote a mesma postura que teve o Legislativo quanto às questões da segurança pública", afirmou.

Corporação

Ele destacou a importância da mobilização dos militares estaduais, para que o projeto fosse aprovado. "Todas essas conquistas só foram possíveis a partir da união e participação de cada um dos policiais e bombeiros militares que se doaram em prol da causa", analisou Eliabe.

O reajuste do subsídio dos praças da Polícia Militar e dos bombeiros era a principal reivindicação da categoria, que chegou a fazer greve há um mês e ameaçou uma nova paralisação, na semana passada. No entanto, mesmo com o aumento salarial, Eliabe Marques, afirmou que a mobilização da categoria continuará.

VEÍCULO: TRIBUNA DO NORTE DATA: 04.06.14 EDITORIA: POLÍTICA

« MUNICÍPIO »

Vereadores votam o projeto da data-base

A Câmara Municipal de Natal aprovou ontem o projeto de lei que define a data-base dos servidores da Prefeitura. O projeto foi apreciado em regime de urgência. O texto da proposta prevê o cumprimento da data-base retroativo a março, além de 5,68% de reajuste, garantindo que não fosse descontado da Vantagem Individual de Caráter Transitório (VICT) e a republicação da Gratificação de Atividade Fazendária (GAF) dos servidores da Secretaria Municipal de Tributação (SEMUT).

O vereador Júlio Protásio (PSB), líder da bancada governista, destacou que a administração do município tentou preservar os direitos dos servidores. "Nosso foco é garantir o fim das greves, inclusive conseguimos negociar com quatro dos cinco sindicatos que estavam paralisados, mas a negociação com o Sindsaúde não está progredindo. É preciso registrar o esforço da prefeitura para atender as solicitações de todos os servidores, mas não há como fugir das possibilidades reais", declarou o vereador.

VEÍCULO: JORNAL DE HOJE DATA: 03.06.14 EDITORIA: POLÍTICA

Mineiro: "Cassação de Rosalba no DEM é mais um capítulo do acordão"

Petista diz que "estilo agripinista" faz mais uma vítima: depois de abandonar Micarla, chegou a vez de Rosalba

Alex Viana
Repórter de Política

A cassação da candidatura à reeleição da governadora Rosalba Ciarlini (DEM), pelo próprio partido da governadora, é vista como mais um capítulo da novela do acordão, segundo a opinião do deputado estadual Fernando Mineiro (PT). Ele classificou a posição do DEM, contrária à candidatura de Rosalba, de fazer parte do estilo do presidente estadual e nacional do DEM, o ex-governador e atual senador da República, José Agripino Maia.

Segundo Mineiro, o DEM abandona sua criação, a governadora Rosalba, da mesma forma como abandonou a ex-prefeita de Natal Micarla de Sousa. O petista afirma que o objetivo do DEM é participar do palanque do pré-candidato do PMDB a governador, deputado federal e atual presidente da Câmara dos Deputados, Henrique Eduardo Alves.

"Primeiro faz parte do estilo agripinista. Abandonar os seus aliados. Fez isso com Micarla, fez isso com Rosalba. Mas é uma questão interna do DEM. Eles é que sabem. O que está claro é que, desde o início, o DEM vai para o palanque da acomodação e da conveniência. Do blocão, do acordão. Esse é o movimento que estão fazendo", disse Mineiro, ao avaliar o resultado da reunião do DEM nesta segunda.

Por 55 votos a 10 - com duas abstenções e uma ausência -, venceu no diretório do DEM a proposta de priorizar as candidaturas proporcionais (deputados estaduais e federais) em detrimento das majoritárias (governador e senador). A consulta serviu de base ao DEM, para que o partido dê encaminhamento na convenção, no dia 15 de junho.

Ainda segundo Fernando Mineiro, com a posição, o único governador do DEM no Brasil está sendo impedido de ser candidato. "É como se dissesse para a sociedade que o DEM não tem nada a ver com isso (governo). A sociedade sabe que o DEM participou do governo, dos cargos, e a sociedade vai julgar esse tipo de política", declarou o petista.

Conforme Mineiro, a retirada da candidatura de Rosalba parece algo planejado pelo próprio partido, que estaria combinado. "No dia do rompimento do PMDB com Rosalba, a página 3 do jornal dos Alves trazia matéria do rompimento, já a página 4 dizia que a relação de Agripino com Henrique estava muito bem. Já estava combinado", declarou.

Por isso, o petista conclui que a cassação da candidatura à reeleição de Rosalba - ou, como ele prefere: o impeachment eleitoral dela - seria "mais um ato da novela do acordão", disse. "O ato final vai ser a derrota". "Fizeram o impeachment eleitoral da Rosalba e espero que a Assembleia faça impeachment político e administrativo", concluiu.

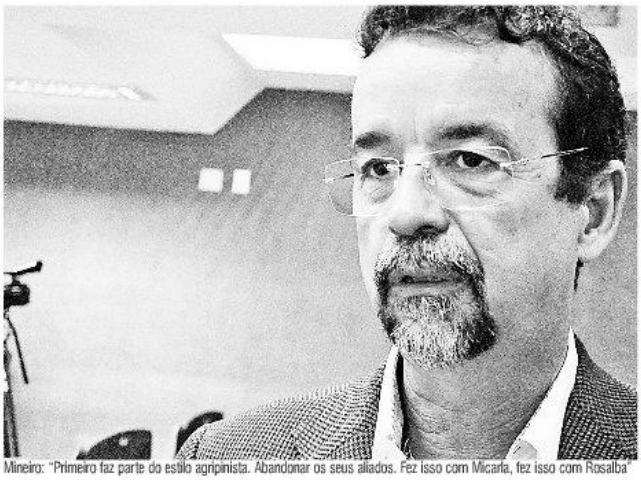

Mineiro: "Primeiro faz parte do estilo agripinista. Abandonar os seus aliados. Fez isso com Micarla, fez isso com Rosalba"

VEÍCULO: JORNAL DE HOJE **DATA:** 03.06.14 **EDITORIA:** POLÍTICA

Sandra: "Se correligionários estão insatisfeitos, imagine a população do Estado"

Sandra: "Decisão do DEM mostra isolamento de Rosalba e insatisfação dos correligionários"

A decisão do DEM do Rio Grande do Norte em relação à governadora Rosalba Ciarlini (DEM) repercutiu na classe política potiguar. Para a deputada federal Sandra Rosado (PSB), adversária política da governadora, sobretudo na cidade de Mossoró e região Oeste, principal base política, a decisão do DEM mostra o isolamento político da governadora. "Se os correligionários estão insatisfeitos, imagine a população do Estado", comparou.

O presidente da Câmara dos Deputados, Henrique Eduardo Alves (PMDB), disse que se deve respeitar a decisão do DEM. Segundo ele, qualquer que venha a ser a posição do partido, é preciso respeitar. "Sempre respeitar decisões partidárias. Em qualquer direção. Democracia tem essas coisas boas, o respeito", afirmou.

Sandra Rosado lembra que a decisão do DEM ainda não é definitiva, cabendo recurso da governadora. "Não sou do DEM. Mas, a princípio, as decisões dos partidos são feitas pelos próprios partidos. Acredito inclusive que foi apenas um indicativo, porque, na verdade, só na convenção partidária. Até lá, é opinião de quem está de fora. Pelo que tenho lido, a governadora tem o direito de recorrer. Mas isso é uma questão jurídica. A política eu desconheço qual vão tomar".

Segundo Sandra Rosado, a decisão de rejeitar a candidatura à reeleição da governadora Rosalba Ciarlini, protagonizada pelo DEM, é nova, mas "demonstra certamente que houve um isolamento e que a forma de governar não satisfez nem mesmo aos correligionários, imagine à população do RN". Ainda segundo a parlamentar, "demonstra mais ainda o desacerto, não só administrativo, como político".

COLIGAÇÕES

Sobre a possibilidade de coligação com o DEM para estas eleições, Sandra Rosado afirmou ver com naturalidade. "Vejo com naturalidade as coligações partidárias", frisou. "Fala mal de coligação ampla quem não tem condição de fazê-la", disse. "É a união em defesa do RN".

A união a que se referiu a parlamentar diz respeito à aliança em torno das pré-candidaturas do deputado federal Henrique Alves a governador, tendo o deputado federal João Maia (PR), como vice e a vice-prefeita de Natal, Wilma de Faria (PSB), como candidata ao Senado.

Sandra evitou comentar se aceita a participação do DEM nesta aliança, já que ela é do PSB, partido de Wilma, e deverá ser candidata à reeleição à Câmara Federal. Sobre a participação do DEM na coligação majoritária, declarou: "Certamente a decisão partirá das pessoas que estão nas majoritárias. Não fui chamada para ser ouvida, e aguardo, apenas. Com naturalidade", disse. "Para estabelecer uma forte aliança, tem que se buscar apoiamentos políticos", finalizou.

Walter Alves: "Rosalba, pelo que a gente sabe, está inelegível"

Líder do maior partido na Assembleia Legislativa, o PMDB, com cinco deputados, o deputado estadual Walter Alves (PMDB) disse que a posição do diretório do DEM, nesta segunda-feira, já era esperada. Ele afirmou que a governadora Rosalba Ciarlini (DEM), que teve a possibilidade de se candidatar à reeleição derrotada internamento no DEM, está inelegível devido processo de abuso de poder econômico e político durante a eleição de 2012 para prefeito de Mossoró.

"Era o esperado. A governadora, pelo que a gente sabe, está inelegível", disse o líder do PMDB, que foi o responsável pelo anúncio oficial do rompimento do PMDB com o governo Rosalba, em setembro do ano passado. "Foi uma decisão do diretório favorável ao partido defender a ampliação da sua bancada na Assembleia e na Câmara dos Deputados".

Sobre a possibilidade de aliança com o DEM, já que a legenda não deverá lançar Rosalba à reeleição, Walter confirmou que o partido está em negociação com o senador José Agripino, presidente dos diretórios nacional e estadual do Democratas.

Entretanto, o assunto encontra-se sendo discutido internamente no DEM e o PMDB só terá uma conversa definitiva com a legenda de Agripino quando houver uma posição final do Democratas, no dia 15 de junho, data da convenção da sigla. "O PMDB está conversando com o senador José Agripino e quando for resolvido o problema interno do partido deverá haver essa conversa definitiva", explicou Walter Alves.

VEÍCULO: JORNAL DE HOJE **DATA:** 03.06.14 **EDITORIA:** POLÍTICA

Marcílio Carrilho: "Convenção do DEM não mudará quadro"

Presidente do Diretório de Natal acredita que Rosalba não será candidata

Alex Viana
Repórter de Política

Divulgação

Marcílio: "Convenção não mudará esse quadro, a menos que a governadora chegue com um arco de aliança, traga quatro partidos"

Presidente do diretório do DEM em Natal, ex-vereador Marcílio Carrilho afirma que a convenção do DEM, no dia 15 de junho, não decidirá diferente do que definiu o diretório estadual do DEM nesta segunda, no que toca à reeleição da governadora Rosalba Ciarlini (DEM), "Eu acredito que a convenção não mudará esse quadro, a menos que a governadora chegue com um arco de aliança, traga três ou quatro partidos, ou cinco partidos, com densidade eleitoral, com uma nominata de nomes para ser candidato a deputado estadual, que nós possamos, com essa coligação, eleger sete, oito deputados, não só o DEM, mas preservando os três mandatos que hoje nós temos", afirmou durante entrevista ao Jornal da Cidade da FM 94 esta manhã.

Segundo Marcílio, até agora Rosalba não reuniu as condições mínimas para se candidatar à reeleição, como partidos que possam se coligar. "Infelizmente não apresentou nenhuma legenda. A conversa que eu sei é que a governadora dizia que teria legendas para acompanhá-la, mas só que não apareceram".

Marcílio frisou que Agripino e o partido sempre estiveram ao lado de Rosalba, inclusive eleitoralmente, desde a candidatura vitoriosa dela ao Senado, em 2006, como ao governo, em 2010. Ao responder por que o governo se isolou, disse: "Não tenho a menor ideia, e não entendo", afirmou, lembrando que o DEM ganhou a eleição junto e recordando que na disputa pelo Senado, em 2006, com Fernando Bezerra 14 pontos à frente de Rosalba, quando todos queriam jogar a toalha, "Zé Agripino segurou a campanha junto com ela".

Marcílio confirmou que o processo de disputa interna no DEM é desgastante. "Não podemos tapar o sol com a peneira e achar que não é desgastante, é desgastante para o partido". No entanto, ele defende que existe o lado bom. "Está mostrando a pujança do partido, está mostrando que o partido está vivo", ao fazer referência às 59 pessoas históricas do partido, como Genival de Barros, Manoel de Brito, Geraldo Gomes, Manoel Pereira, dentre outros, que estavam no partido. "Aqueles que representam o partido, que entraram na vida pública desde o tempo de Tarcísio Maia".

CRÍTICAS

Marcílio Carrilho rebateu as declarações do ex-deputado federal Ney Lopes de Souza, de que o DEM armara armadilha para a governadora. "Nós temos todo apreço por Ney Lopes, mas ele está agredindo demais o partido que lhe deu a mão, que o fez vice-prefeito de Natal, o fez deputado federal", afirmou. "Na Câmara Federal, Ney tinha todo o prestígio dentro do partido, foi relator de uma matéria importantíssima, que foi aquela de marcas e patentes, mas, enfim, ele sempre foi ouvido e agora está dizendo essa coisa. Eu realmente não entendo. Espero até que Ney pare de agredir o partido como ele anda agredindo, seria melhor para a nossa convivência, para que nós possamos andar".

Sobre a aliança do DEM com o PMDB de Henrique Alves e o PSB de Wilma de Faria, o presidente do diretório do DEM em Natal considera normal. "Eu fui vice-prefeito de Wilma, eu me sinto muito à vontade para votar em Wilma, sem o menor problema", disse o ex-vereador, repetindo a postura em relação a Henrique Alves. "Eu me sinto muito à vontade para votar em Wilma, para votar em Henrique Eduardo, não tenho o menor problema", afirmou. "E ninguém está dizendo que vai apoiar Henrique, são especulações, mas que existem possibilidades muito grandes, existem. Até porque o deputado Robinson Faria está com o PT e onde tem PT não cabe o DEM, como onde tem DEM não cabe PT. Eles mesmos disseram que não queriam o nosso apoio, nem nós queremos o apoio deles. Então é bom aí porque a recíproca é verdadeira, do jeito que eles não querem nós também não queremos. Eles fiquem do lado deles, fazendo as coisas deles, com mensalão, com essas coisas todas, que nós ficamos do lado da gente, não tem problemas nenhum".

RETALIAÇÃO

Sobre a possibilidade de o DEM sofrer retaliação da governadora Rosalba Ciarlini, Marcílio afirmou não acreditar. "Rosalba te uma história do partido. Eu não acredito nisso, acho que isso é especulação, que ela vá prejudicar o partido, que ela vá prejudicar os candidatos do partido. É aquela história de deseleger, eu quero não acreditar. Se ela tentar fazer eu posso até voltar aqui e dar a minha mão à palmatória e dizer 'infelizmente ela fez', mas eu não acredito que Rosalba vai fazer isso".

Sobre as metas do DEM, Marcílio afirmou que será reeleger os três deputados estaduais, e mais um ou dois deputados federais que têm chance de se eleger. "Dos deputados federais queremos eleger pelo menos Felipe Maia e tentar eleger outros nomes que vão surgir aí na convenção, para que nós possamos eleger pelo menos dois deputados federais, para voltar à bancada de dois federais que nós tínhamos".

VEÍCULO: TRIBUNA DO NORTE DATA: 04.06.14 EDITORIA: POLÍTICA

CCJ admite abertura do processo de impeachment

« LEGISLATIVO » Deputados da Comissão de Constituição e Justiça consideram que o pedido deve ir ao plenário da Assembleia

O pedido de abertura de impeachment contra governadora Rosalba Ciarlini recebeu parecer favorável da Comissão de Constituição de Justiça da Assembleia Legislativa. Feito pelo Movimento Articulado de Combate a Corrupção (Marcco), com a aprovação na CCJ, o pedido de impeachment cumpre sua primeira etapa. O processo foi relatado pelo deputado estadual Hermano Morais, presidente da comissão, e recebeu voto favorável dos deputados George Soares (PR), Agnelo Alves (PDT) e Kelps Lima (SDD). Getúlio Rego (DEM), que também faz parte da comissão, retirou-se do local e não votou.

Com a admissibilidade da comissão, o próximo passo é a formação de uma comissão especial para avaliar o mérito do pedido feito pelo Marcco. A CCJ avaliou a questão legal do processo. Mas será dessa comissão a análise do pedido de abertura do impeachment, observando os argumentos apresentados nos 24 volumes, que contabilizam 2.500 páginas.

A comissão será integrada por representantes dos partidos com assento na Assembleia Legislativa. A definição dos membros é feita pela Mesa Diretora em conjunto com os líderes partidários. Pela constituição, não há definição do número de membros da comissão especial. A Mesa Diretora definirá quantos integrarão o grupo e ainda o cronograma de atividade, já que no estágio da comissão especial será oferecido a governadora Rosalba Ciarlini o direito ao contraditório e ampla defesa.

Será desta comissão a responsabilidade de elaborar um parecer que, aprovado pelo grupo, é submetido ao plenário da Assembleia Legislativa. Caso seja aprovado pela Casa é que o processo de impeachment de fato será iniciado, com a formação de um tribunal especial, integrado por cinco desembargadores e cinco deputados estaduais. O tribunal, caso seja instaurado, será presidido pelo presidente do Tribunal de Justiça do Rio Grande do Norte, desembargador Aderson Silvino.

JOÃO GILBERTO

Deputados da Comissão de Constituição e Justiça discutem o parecer apresentado por Hermano Morais

Justificativa

No processo em que pede a abertura do pedido de impeachment contra Rosalba Ciarlini, o Marcco cita uma série de denúncias já feitas pelo Ministério Público Estadual contra governadora Rosalba Ciarlini, como é o caso do não repasse integral das parcelas do duodécimo para as instituições. Há também destaque para as condenações feitas pela Justiça Eleitoral contra chefe do Executivo, em denúncias sobre o suposto abuso de poder político e econômico no pleito municipal de Mossoró em 2012.

No final do mês de abril, quando protocolou o processo na Assembleia, o coordenador do Marcco, Carlos José Cavalcanti de Lima, destacou que o Movimento decidiu pedir o impeachment da governadora Rosalba Ciarlini baseado em uma série de documentos enviados pelo Ministério Público estadual e pelo Tribunal Regional Eleitoral do Rio Grande do Norte.

"Solicitamos uma série de documentos a essas duas instituições (TRE e MP). O Tribunal já havia determinado o afastamento da governadora", disse o coordenador, lembrando que ano passado Rosalba foi condenada por duas vezes, pelo TRE, a se afastar do cargo, mas conseguiu se manter na gestão com uma decisão liminar do Tribuna Superior Eleitoral. Carlos José Cavalcanti também chamou atenção para o fato de que o Ministério Público Estadual já promoveu algumas ações de improbidade administrativa contra a governadora Rosalba Ciarlini.

No pedido de impeachment feito pelo MARCCO há uma série de justificativas como o descumprimento da lei orçamentária dos últimos três anos, uso indevido de bens e serviços públicos para influir nas eleições de 2012.

Rosalba afirma ter vida pública transparente

A governadora Rosalba Ciarlini, por intermédio da Assessoria de Imprensa, comentou a decisão da Comissão de Constituição e Justiça da Assembleia Legislativa, que decidiu favorável à admissibilidade da abertura do processo de impeachment, com base no pedido apresentado pelo Marcco (Movimento Articulado de Combate à Corrupção).

"A governadora respeita os poderes, seus membros e suas responsabilidades e lembra que a sua vida pública, ao longo dos últimos 30 anos foram marcados pela honestidade e transparência e que nunca fez uso improbo de dinheiro público", disse a assessoria. Na nota, destacou ainda estranhar o processo em ano eleitoral. "Sendo assim, acha estranho que esse processo ocorra com as justificativas apresentadas exatamente em ano eleitoral", afirmou.

VEÍCULO: JORNAL DE HOJE **DATA:** 03.06.14 **EDITORIA:** POLÍTICA

CCJ aprova pedido e impeachment contra governadora vai a plenário

Se aprovada pelos deputados, processo de impeachment é instalado e analisado por um Tribunal Especial

A Comissão de Constituição e Justiça da Assembleia Legislativa do RN decidiu na manhã de hoje que é "admissível" o pedido de impeachment feito pelo Movimento de Combate à Corrupção (MARCCO/RN) contra a governadora Rosalba Ciarlini, do DEM. A matéria, agora, volta ao gabinete do presidente da Casa, Ricardo Motta (PROS), que vai marcar a data para o impeachment ser votado em plenário.

Vale lembrar que o pedido chegou à Assembleia Legislativa no dia 24 de abril, encaminhado pelos representantes do MARCCO. Com 30 volumes e cerca de 2.500 páginas, a matéria chegou oficialmente à CCJ no dia 15 de maio. Pelo menos, já vinha sendo lida e analisada pelo deputado Hermano Morais, presidente da Comissão e que acabou sendo escolhido o relator do assunto.

De certa forma, a expectativa já era que a Assembleia aprovasse o pedido ou que, pelo menos, o relator fosse favorável, uma que Hermano já havia dito que a matéria estava muito bem argumentada e embasada juridicamente.

O relatório de Hermano foi pela admissibilidade da matéria e teve voto favorável dos deputados Agnelo Alves (PDT), George Soares (PR) e Kelps Lima (SDD). Getúlio Rêgo (DEM), outro integrante da Comissão e que já havia criticado o pedido de impeachment, não votou. Preferiu se abster, se retirando da votação.

Recentemente, Getúlio já havia reclamado que o pedido não era viável porque não viu na atual gestão de Rosalba Ciarlini nenhum escândalo como os vários ocorridos na administração anterior, de Wilma de Faria (PSB). E se no governo passado não houve pedido, não se justificaria algo assim agora.

Para o MARCCO, no entanto, há sim justificativa para isso, sobretudo, devido às 27 decisões judiciais que a governadora tem descumprido e outras quatro ações de improbidade administrativa que o Ministério Público do RN ingressou contra ela já em 2014. A última delas, inclusive, referente ao Hospital da Mulher, foi acrescentado ao pedido na semana passada, em meio a um protesto que tomou as ruas do centro de Natal como forma de, simbolicamente, entregar o novo argumento.

Depois de passar pela CCJ, o pedido segue para o plenário para deliberação final sobre a admissibilidade ou não do pedido. Não sendo acatado, o processo de impeachment é arquivado. Caso seja admitida a denúncia pelo plenário, a Mesa Diretora emite ato para que seja criada uma comissão especial formada por cinco deputados estaduais eleitos. Paralelamente, cópia do processo é remetida ao Tribunal de Justiça do Estado. O TJRN sorteia cinco desembargadores.

É instalado, então, um Tribunal Especial, presidido pelo presidente do Tribunal de Justiça, e formado pelos cinco deputados e cinco desembargadores. Este tribunal vai analisar o mérito da denúncia. O afastamento, caso seja necessário, se dará por votação do Tribunal Especial e aprovação de dois terços de seus membros. (CM)

Hermano, George, Kelps e Agnelo votaram a favor do pedido. Só Getúlio, aliado a Rosalba, que se retirou da sessão para não votar

VEÍCULO: JORNAL DE HOJE **DATA:** 03.06.14 **EDITORIA:** POLÍTICA

> RACHA NO DEM

Diante de eleitores de Wilma, Rosalba culpa gestão do PSB por problemas que a deixaram "impopular"

CINO MARQUES
REPÓRTER DE POLÍTICA

A governadora Rosalba Ciarlini (DEM) foi uma das últimas que chegou a reunião desta segunda-feira, no DEM, e foi uma das primeiras a ir embora. Não participou da votação que acabou por confirmar o desejo do senador José Agripino, de fazer o DEM se coligar com o PMDB e PSB e, consequentemente, acabar com as possibilidades de reeleição de Rosalba. Porém, antes de deixar o encontro, a atual governadora aproveitou o espaço concedido a ela e criticou a gestão anterior, da ex-governadora Wilma de Faria. Afinal, a mesma Wilma que agora o DEM queria (e decidiu) apoia-la, foi à responsável por prejudicar a única administração estadual democrata no País.

"Encontrei um estado falido, sem credibilidade, incapaz de exercer com eficiência as funções que lhe são atribuídas constitucionalmente. Tive que assumir posições políticas desgastantes para, inicialmente, viabilizar obras como Estádio Arenas das Dunas, as de mobilidade do Pro Transporte, a barragem de Oiticica, o maior programa de saneamento da nossa história e o RN Sustentável, em parceria com o Banco Mundial e dar as condições para o avanço na educação, aferido por institutos internacionais. O Rio Grande do Norte tinha ficha suja perante o Tesouro Nacional. O BNDES ou qualquer outro órgão não firmaria compromissos financeiros conosco, se essa ficha suja não se tornasse limpa. Consegui limpá-la, a custa de muitos sacrifícios pessoais, porém tendo sempre em mente", afirmou a governadora, diante de um público que era, em sua maioria, defensor da aliança com a ex-governadora - tanto que assim decidiu após a saída de Rosalba Ciarlini do recinto.

E não foi só isso. No longo discurso, Rosalba também confirmou o desejo de ser candidata a reeleição e, por isso, pediu que seus correligionários não votassem na matéria proposta pelo senador José Agripino, de se aliar com PMDB e PSB. "Não tenho de que envergonhar-me, nem muito menos envergonhar o meu Partido, por mais que se propaguem inverdades a meu respeito", afirmou ela, acrescentando, em outro momento, que "não há razões para complexo de inferioridade política dos Democratas potiguares. Temos discursos e argumentos, que amealharão os votos dos nossos conterrâneos".

Como forma de cobrar retribuição do DEM, inclusive, Rosalba relembrou no discurso que foi convidada para deixar a sigla algumas vezes, mas não o fez, justamente para que o Democratas não perdesse a única governadora que tem. "Devo deixar claro que jamais contribuirei para cisões, ou divisionismo partidário. A minha posição é no sentido de expor fatos e fundamentos estatutários e jurídicos, visando, juntos, participarmos do embate eleitoral de 2014. Ressaltei não contribuir para cisões ou divisionismos, pelo fato de que nas flutuações da política brasileira tive oportunidade de liderar siglas partidárias que me foram oferecidas. Em todas as ocasiões me mantive firme", ressaltou.

Divulgação
Rosalba relembrou convites para deixar DEM como forma de cobrar apoio de colegas

"A mesma firmeza ao defender o nosso partido nos momentos difíceis e decidi nele permanecer, quando inúmeros convites foram formulados a ter uma nova opção partidária, com garantias em muito reduziriam os obstáculos que tive que enfrentar, mas optei pela lealdade e respeito aos democratas", acrescentou a governadora, em uma clara cobrança de retribuição.

Em outro momento da fala, Rosalba Ciarlini afirmou que o apoio político que o deputado federal Felipe Maia, filho do senador José Agripino, cobrou para que o partido apoiasse a candidatura dela, poderia ser facilmente conquistada por meio da união do DEM. E, claro, se o próprio José Agripino aceitasse trabalhar nesse sentido.

"O bom senso indica que seria impossível esse trabalho de convencimento partidário com esse clima. Além do mais, a formação de uma aliança passaria também pela ação pessoal do líder do partido senador José Agripino Maia e todos os Ilustres membros. Essa não seria uma tarefa individual, mas também partidária. De minha parte proponho-me a colaborar na montagem desse arco de alianças, inclusive por já existirem entendimentos em andamento, sendo necessária a demonstração de confiança e solidariedade do meu partido, sem o que a tarefa será enormemente dificultada. Não tenho dúvidas de que a partir da liderança incontestável do senador José Agripino, que tem uma história de lutas escrita no estado e a participação de todos nós, seremos competitivos, na eleição majoritária e proporcional", afirmou.

INELEGIBILIDADE

A governadora Rosalba Ciarlini também tocou no delicado ponto da inelegibilidade imposta a ela por duas condenações sofridas no Tribunal Regional Eleitoral (TRE), por atitudes praticadas durante a eleição de Mossoró, em 2012.

"Não posso negar que uma interpretação desconhecendo o sagrado princípio da 'presunção de inocência', antes do transito em julgado da condenação, conclua pela minha presumida inelegibilidade. Todavia, a justiça eleitoral já prolatou reiteradas decisões, assegurando o registro de candidatos que, porventura, tenham inelegibilidade declarada por Colegiado judicial, como seria o caso do TRE estadual. Como se vê não há essa inelegibilidade automática, que me impeça de pleitear, como pleiteio, o direito de disputar a reeleição. Prevalecerá a presunção de inocência e a regra de que a justiça não pode retirar do eleitor o direito de votar em quem não tenha contra si - como é o meu caso pessoal - condenação judicial definitiva", garantiu Rosalba.

É bem verdade, entretanto, que a tal presunção de inocência não evitou que Cláudia Regina (DEM) e Larissa Rosado (PSB) tivessem os registros de candidaturas na eleição suplementar de Mossoró negados.

VEÍCULO: JORNAL DE HOJE **DATA:** 03.06.14 **EDITORIA:** POLÍTICA

Ney compara direção do DEM aos militares que deram golpe em 64

A possibilidade da governadora Rosalba Ciarlini ser candidata a reeleição no Rio Grande do Norte foram sepultadas na reunião desta segunda-feira, do Diretório Estadual do Democratas. E quem afirma isso não é o presidente estadual do partido, o senador José Agripino. A afirmação é do ex-deputado federal do DEM, Ney Lopes, justamente, um dos únicos apoiadores da chefe do Executivo Estadual. E, por isso, não são poucas as críticas que a cúpula partidária merece por "cassar" o direito a reeleição da única governadora democrata da atualidade.

Merece, até, ser comparada ao Comando Revolucionário de 1964, responsável por instalar a Ditadura Militar no País - fazendo referencia a um período delicado da vida político do DEM, que até hoje ainda é lembrado como um partido que evoluiu beneficiado pela ditadura brasileira, com inclusive a indicação de José Agripino para o cargo de prefeito de Natal.

"A governadora Rosalba Ciarlini está, portanto, de fato absolutamente fora da disputa eleitoral de 2014. O seu próprio partido afastou-a impositivamente, sem dar-lhe o direito de dispor de um prazo para reverter à situação política e jurídica que lhe atinge. Ela pediu esse prazo na reunião e lhe foi negado. Tudo foi negado", afirmou Ney Lopes em artigo enviado aO Jornal de Hoje após a reunião desta segunda-feira, quando a maioria do partido aprovou o desejo do senador José Agripino, do DEM formar coligação com o PMDB na proporcional.

Mas se foi isso que foi aprovado, a coligação, por que Rosalba Ciarlini já está automaticamente fora da disputa pela reeleição, mesmo ela afirmando que ainda tentará reverter a decisão na Convenção do partido? "O DEM aprovou na reunião a recomendação de que o partido deve coligar-se na eleição proporcional com os partidos de Henrique e Wilma. Ora, no instante em que o DEM se coligar na eleição proporcional, após decisão da Convenção, estará automaticamente coligado na eleição majoritária e terá que apoiar Henrique para o governo e Vilma para o senado", respondeu Ney Lopes, relembrando que, com isso, o Democratas "se juntará no RN aos correligionários de Lula e Dilma Rousseff".

Ney Lopes: "DEM se juntará no RN aos correligionários de Lula e Dilma Rousseff"

"Somente acredita que a Convenção do DEM conceda o direito de Rosalba Ciarlini pleitear a reeleição, aquele que também acredite na existência de Papai Noel. Trata-se de um sofisma, pura enganação dos dirigentes do DEM fazerem tal afirmação. O DEM armou uma 'emboscada', 'uma cilada' contra Rosalba. Não se trata de 'emboscada' contra o próprio partido, mas sim contra a governadora Rosalba Ciarlini e tirar-lhe a chance de disputar a sua reeleição", acrescentou Ney Lopes.

"Os dirigentes do DEM para esconderem o 'sol com uma peneira' teimam em fazer essa afirmação. Entretanto, mesmo diante da possibilidade de recorrer à Convenção, consumou-se a 'cassação branca' de Rosalba Ciarlini de fato e não de direito, através de manobra política escusa e pela forma autoritária e rude como a reunião foi conduzida. Todos perceberam os propósitos revelados pela cúpula dos Democratas, que são de levar, a todo custo, o apoio do partido para os candidatos Henrique Alves e Wilma de Faria", ressaltou o ex-deputado federal, que poderia ser candidato a senador se Rosalba Ciarlini fosse mesmo escolhida como candidata a reeleição.

CONVENÇÃO

Segundo Ney Lopes, mesmo que a votação desta segunda-feira no DEM, que confirmou que o partido terá coligação com o PMDB na proporcional, possa ser anulado na convenção, para Rosalba será muito difícil reverter essa possibilidade. Isso porque José Agripino, como descreveu Ney, tirou do bolso de sua algibeira a data de 15 de junho para marcar a Convenção do Partido, "a fim de criar dificuldades à governadora buscar o apoio dos convencionais do partido, todos eles 'já trabalhados' pelos que apoiam a tese de coligação com socialistas e pemedebistas locais, sacrificando a sua candidatura".

"Observe-se que o dia 15 de junho é a véspera do jogo em Natal, pela Copa do Mundo, da equipe dos Estados Unidos, quando estará presente o vice-presidente daquele país. Uma data dificílima para o deslocamento dos convencionais, que virão do interior do estado. Até a locomoção nas ruas e rodovias terá a presença de severa vigilância, inclusive do FBI americano, no sentido de garantir a segurança dos visitantes", analisou. (CM)

VEÍCULO: NOVO JORNAL **DATA:** 04.06.14 **EDITORIA:** ÚLTIMAS

A NOVA CHANCE DA EDUCAÇÃO

/ METAS / PLENÁRIO DA CÂMARA DOS DEPUTADOS APROVA PLANO NACIONAL DE EDUCAÇÃO, QUE AGORA VAI À SANÇÃO DA PRESIDENTE

GUSTAVO LIMA / CÂMARA

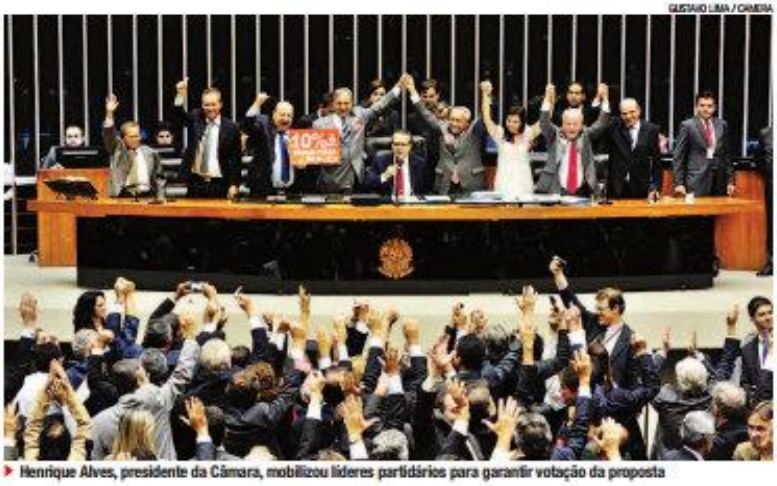

Henrique Alves, presidente da Câmara, mobilizou líderes partidários para garantir votação da proposta

COM TRÊS ANOS de atraso, a educação no Brasil terá 20 novas metas a serem alcançadas. Na noite de ontem, o Plano Nacional de Educação foi aprovado pelo plenário da Câmara dos Deputados e, agora, segue para sanção da presidente Dilma Rousseff. Ao longo do dia, o presidente da Câmara, Henrique Eduardo Alves, fez um apelo por um acordo entre líderes partidários para viabilizar a conclusão da análise da matéria.

Desde o início das negociações para a inclusão da matéria na pauta do Plenário, Henrique Alves se mobilizou para assegurar a votação da proposta e garantir a aprovação de um texto que viabilizasse mais recursos para os investimentos na área de educação. Ele foi o principal articulador do entendimento com o governo e com os líderes partidários. Nas últimas semanas, ele conversou com parlamentares de vários partidos e convocou um esforço concentrado para garantir a votação do PNE.

Os deputados decidiram que despesas como repasse para creches conveniadas e gastos em programas como Prouni (concessão de bolsas para alunos de baixa renda) e Fies (Fundo de Financiamento Estudantil) serão incluídos no cálculo dos 10% do PIB (Produto Interno Bruto) para o setor, a ser alcançado até 2024.

Os congressistas decidiram ainda manter a previsão de que a União complemente o orçamento de Estados e municípios que não atingirem o valor mínimo exigido para uma educação básica de qualidade. A retirada desse trecho foi sugerida pelo PMDB, com aval do PT - o governo temia que o texto pudesse sobrecarregar o orçamento da União.

No entanto, segundo a Folhapress apurou, o governo mudou de posição temendo impacto negativo em ano de eleição e decidiu manter o texto, que não deverá ser vetado pela presidente.

O texto original sugeriu um índice de 7% do PIB para educação - em 2012, o investimento total foi de 6,4%, segundo o Ministério da Educação. Entidades educacionais e UNE (União Nacional dos Estudantes) insistiram para que o percentual considerasse apenas recursos para educação pública, mas prevaleceu a posição contrária. Sete partidos orientaram as bancadas a retirar esses gastos da conta, mas foram derrotados em votação no plenário. O placar da votação foi de 269 votos favoráveis à manutenção do texto e 118 contrários, além de uma abstenção.

O Plano Nacional de Educação anterior teve vigência entre 2001 e 2010, e desde então o novo plano tramita no Congresso. O projeto traz objetivos que devem ser cumpridos no prazo de dez anos, desde a educação infantil até a pós-graduação.

VEÍCULO: TRIBUNA DO NORTE DATA: 04.06.14 EDITORIA: POLÍTICA

Câmara confirma 10% do PIB para a Educação

« LEGISLATIVO » Projeto mantém bolsas de estudos e Fies na conta da parcela do Produto Interno Bruto a serem aplicados no ensino público

GUSTAVO LIMA

Deputados terminam a votação do Plano Nacional de Educação que define metas para o ensino público

Brasília (DF) - O Plenário da Câmara dos Deputados concluiu ontem a votação do Plano Nacional de Educação (PNE). Com isso, falta apenas a sanção da presidenta Dilma Rousseff para garantir a entrada em vigor da lei que estabelece a destinação de 10% do Produto Interno Bruto (PIB) para a Educação Pública. Os deputados votaram destaques apresentados ao texto base, aprovado na semana passada. Ao longo do dia, o presidente da Câmara, Henrique Eduardo Alves, fez um apelo por um acordo entre líderes partidários para viabilizar a conclusão da análise da matéria, que agora será enviada à sanção presidencial.

Desde o início das negociações para a inclusão da matéria na pauta do Plenário, Henrique Alves se mobilizou para assegurar a votação da proposta e garantir a aprovação de um texto que viabilizasse mais recursos para os investimentos na área de educação. Ele foi o principal articulador do entendimento com o governo e com os líderes partidários. Nas últimas semanas, ele conversou com parlamentares de vários partidos e convocou um esforço concentrado para garantir a votação do PNE.

O PNE aprovado define 20 metas para os próximos dez anos para área da educação, estabelecendo que, ao fim desse período, sejam aplicados em educação pública 10% do Produto Interno Bruto (PIB). Entre as metas também estão a universalização da educação infantil para crianças de 4 a 5 anos; e a oferta de ensino em tempo integral para, pelo menos, 25% dos alunos da educação básica.

> Dez por cento são mais do que o suficiente para a realização de todo o Plano Nacional de Educação"
>
> **ANGELO VANHONI**
> Deputado e Relator do projeto

Avaliação

Henrique Alves voltou a afirmar que a aprovação do PNE é uma demonstração da responsabilidade e da consciência dos parlamentares sobre a importância de se assegurar políticas públicas eficientes para a educação.

O plenário rejeitou, por 269 votos a 118 o destaque do PDT ao projeto do Plano Nacional de Educação e manteve, na conta dos 10% do Produto Interno Bruto (PIB) a serem aplicados em educação pública, os recursos de incentivo e isenção fiscal para escolas privadas que concedem bolsas de estudo, os subsídios concedidos em programas de financiamento estudantil e as bolsas de estudos concedidas no Brasil e no exterior.

Essa verba poderá contemplar, portanto, programas como ProUni, Fies, Ciência sem Fronteiras, Pronatec e creches conveniadas. O deputado Vanhoni disse que há dinheiro suficiente nos 10% do PIB para melhorar o ensino público e pagar as parcerias privadas.

"Dez por cento são mais do que o suficiente para a realização de todo o Plano Nacional de Educação", afirmou o relator do projeto.

Ele ressaltou ainda que os gastos com as parcerias são muito pequenos em relação a todo o investimento no ensino público que é feito atualmente no país. Portanto, o destaque não precisava, na avaliação do deputado ser aprovado.

No último dia 28 de maio, os deputados aprovaram o texto-base do projeto, segundo o parecer do relator, deputado Angelo Vanhoni (PT-PR), para o substitutivo que tinha sido votado pelo Senado e enviado à Câmara dos Deputado.

VEÍCULO: TRIBUNA DO NORTE DATA: 04.06.14 EDITORIA: GERAL

TJ nega ampliação de benefício do MP

« JUDICIÁRIO » Desembargador do Tribunal de Justiça do RN não acata pedido para ampliar a concessão de benefício que aumenta em 10% a remuneração de promotores e procuradores

O desembargador do Tribunal de Justiça, João Rebouças, rejeitou o pedido da Associação do Ministério Público do Estado do Rio Grande do Norte (Ampern) para ampliar a concessão de auxílio-moradia a procuradores e promotores de Justiça. A Ampern pretendia evitar que os promotores e procuradores que residem fora da comarca, na qual estão lotados, fiquem impedidos e receber o benefício.

"Não faz sentido e não tem justificativa para um membro do MPRN [Ministério Público do Rio Grande do Norte], que tem a obrigação de residir junto dos jurisdicionados, requerer para fixar residência em outra localidade, com as exceções legais, e ainda receber o auxílio-moradia que foi criado principalmente com essa intenção", afirmou o desembargador, ao justificar a decisão de não acatar o pedido da Associação.

João Rebouças lembra que a regra é o membro do MP "fixar residência na Comarca em que atua". "Face ao exposto, indefiro o pedido liminar tal como pleiteado", decidiu o desembargador.

Mas ele deixou a possibilidade de reconsiderar a determinação, após avaliar as informações a serem prestadas pelo Ministério Público.

> Não faz sentido e não tem justificativa um membro do MPRN, que tem a obrigação de residir junto dos jurisdicionados, requerer para fixar residência em outra localidade (...) e ainda receber o auxílio-moradia"
>
> **JOÃO REBOUÇAS**
> Desembargador

Percentuais

A concessão do auxílio-moradia foi autorizada pela Procuradoria Geral de Justiça (PGJ). O benefício está fixado em 10%. Desta forma, cada membro do MP poderá ter direito a um valor extra que deverá ficar próximo de R$ 2,5 mil. O MP não divulgou, até agora, levantamento sobre os impactos orçamentários e financeiros do auxílio-moradia. Apenas as regras de concessão foram divulgadas no Diário Oficial. Para ter direito ao benefício, os integrantes do MPRN precisam solicitar o benefício através de requerimento. O impacto no orçamento, bem como o número de beneficiados só será conhecido a partir das requisições do auxílio.

Pelas regras de implementação, publicadas no Diário Oficial do Estado no último sábado, dia 31, o benefício será concedido àqueles que não possuem residência oficial nas cidades em que estão lotados. A medida tem caráter provisório – dois anos – podendo ser revalidado. De acordo com a resolução não haverá aplicação retroativa.

O pedido para implantação do benefício de auxílio-moradia foi feito há seis anos pela Ampern. À época, o atual Procurador geral, Rinaldo Reis, era presidente da instituição. Ao longo dos anos, a associação reiterou, por diversas vezes, o requerimento junto à administração do MPRN.

ALEX RÉGIS

João Rebouças não acata o pedido de concessão de medida liminar apresentado pela Ampern

VEÍCULO: TRIBUNA DO NORTE **DATA:** 04.06.14 **EDITORIA:** NATAL

Público não terá internet gratuita

« ARENA DAS DUNAS » Rede WiFi que viabilizaria o acesso gratuito à internet e desafogaria o fluxo de dados não foi instalada na Arena das Dunas. Dos doze estádios da Copa do Mundo, apenas seis terão rede sem fio

★★★★★☆ TNnaCopa

DAÍSA ALVES E IGOR JÁCOME
repórteres

As doze arenas construídas para a Copa do Mundo no Brasil receberam reforço de antenas internas (sistema indoor) de celulares e rede 2G, 3G e 4G, de acordo com o Sindicato Nacional das Empresas de Telefonia e de Serviço Móvel Celular e Pessoal (SindiTelebrasil). A instalação das estruturas foi concluída nesta semana. O objetivo é ter mais velocidade na transmissão de dados e nas ligações dentro das praças esportivas. Porém, a rede WiFi não foi instalada em seis dos estádios – entre eles, a Arena das Dunas, em Natal, por suposta falta de interesse das administrações.

A informação foi divulgada nesta terça-feira (3) pelas operadoras de telefonia. A rede wi-fi, de acordo com o sindicato que representa as organizações, desafogaria o fluxo de dados transferidos pela internet, através das redes das operadoras. As arenas que não contarão com wifi são as de Natal, Fortaleza, Recife, Belo Horizonte, Curitiba e São Paulo. Como desvantagem, a transmissão de dados deverá ficar um pouco mais lenta que nos estádios que possuem os serviços.

Nos estádios em que estiver disponível, o serviço será gratuito e aberto ao público. Ao todo, foram investidos R$ 212 milhões na instalação de antenas e cabos ópticos nos palcos do mundial. Os custos são das operadoras Claro, Oi, Nextel, Tim e Vivo. Outros R$ 14 milhões foram gastos na instalação de WiFi.

A tecnologia usada, ainda de acordo com o SindiTelebrasil, é a mesma da Olimpíada de Londres. Os equipamentos ficam localizados em uma sala das arenas e os dados são transmitidos através do cabeamento óptico para as várias antenas, espalhadas em todos os setores da estrutura. Não há custo para os estádios. As arenas receberiam aluguel pelo espaço disponibilizado.

Cada arena teve um projeto próprio para a instalação das antenas de telefonia, banda larga e sem fio. Segundo a assessoria de imprensa do sindicato, a infraestrutura permite o atendimento dos serviços móveis com mais qualidade e capacidade que as soluções usadas anteriormente. "Os torcedores dependerão menos das antenas externas convencionais, que encontram nas estruturas de concreto dos estádios dificuldades para o alcance dos sinais", diz nota enviada.

A reportagem procurou o Comitê Organizador Local (COL) da Copa do Mundo, que, por meio de sua assessoria, informou ser das administradoras dos estádios a responsabilidade pelas informações sobre o tema. A empresa administradora da Arena das Dunas, a OAS, também foi procurada, mas até o fechamento desta edição não respondeu às perguntas enviadas por e-mail.

Arena das Dunas

O estádio de Natal recebeu 206 antenas internas, além de outras 7 externas, para melhorar os serviços de telefonia. Para tanto, foi necessária a instalação de 7 quilômetros de fios de fibra óptica. Com isso, o estádio terá capacidade para 298 mil ligações telefônicas em uma hora. Os cálculos consideram telefonemas com duração de 2,4 minutos.

Quanto à capacidade de banda larga, 10 mil conexões poderão ocorrer simultaneamente. Os serviços funcionarão apenas durante a Copa. Contando com todos os serviços em funcionamento, uma foto de 0,55 MB levará não mais que 2,5 segundos para ser enviada por um smartphone.

Porém, de acordo com as operadoras, a cidade também passou por aumento da cobertura. A estimativa é que, em todo o país, ela tenha crescido 28%. Em Natal, 350 novas antenas foram implantadas desde o ano passado. Outros 1,9 mil pontos de Wi-Fi gratuito foram disponibilizados, porém a lista de pontos não foi divulgada pelo sindicato. A capital potiguar teria recebido, neste período, 153 km de fibras ópticas e de Telefonia e de Serviço Móvel Celular e Pessoal.

Internet nas arenas
Informações sobre telefonia e internet

Brasil – Dados gerais nos 12 estádios
- **64 mil** fibras ópticas instaladas
- **3.724 antenas** de telefonia celular – voz e dados (fotos e vídeos)
- **1.014 antenas** de WiFi (dados)

INVESTIMENTO
Indoor - **R$ 212 milhões**
Wifi - **R$ 14 milhões**
Empresas: Claro, Oi, Nextel, Tim e Vivo

ESTÁDIOS
Capacidade de 300 mil chamadas de voz por hora, com duração média de 2,4 minutos. Cerca de 24 mil conexões simultâneas de dados.

RN – Dados gerais
Capacidade na Arena das Dunas
- **298 mil** ligações em uma hora (duração média de 2,4 minutos).
- **10 mil** conexões simultâneas de dados (fotos, vídeos e outros arquivos) - Uma foto de 0,55 MB pode ser transmitida em 2,5 segundos, considerando todas as soluções disponíveis. Sem wifi, o tempo deve ser um pouco maior.

Na cidade
- **350 novas antenas** instaladas em 2013 e 2014
- **1,9 mil pontos** de WiFi na cidade
- **153 Km de fibras ópticas** e de Telefonia e de Serviço Móvel Celular e Pessoal

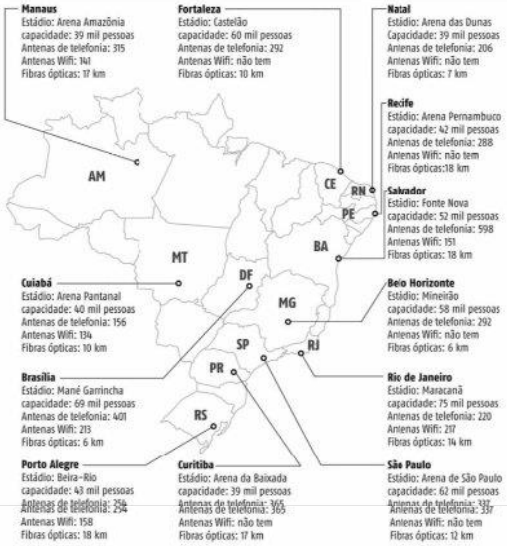

Fonte: Informações Associação Brasileira de Telecomunicações / Info camila Cahu

Natal deve ter 80% da área urbana com 4G

Está valendo desde o último sábado (31) a obrigação para que as operadoras de teleforia disponibilizem a tecnologia 4G para 80% da área urbana das capitais e dos municípios com mais de 500 mil habitantes, o que inclui todas as sedes da Copa. A obrigação foi determinada pela Agência Nacional de Telecomunicações (Anatel), quando fez a primeira licitação do 4G, em 2012. As operadoras Vivo, Claro, TIM e Oi informaram que já estão atendendo à determinação da agência reguladora.

A decisão não determina em quais locais o 4G deverá estar disponível, mas, de acordo com o SindiTelebrasil, a prioridade na instalação das redes foi dada para áreas com maior fluxo de pessoas. No Brasil, são feitos, 2,49 milhões de acessos em 4G. A tecnologia está presente em 106 cidades, que concentram 37% da população.

De acordo com o presidente do SindiTelebrasil, Eduardo Levy, a Copa do Mundo deixará muitos legados para as telecomunicações no país. "A infraestrutura [das operadoras nas cidades-sede] teve aumento médio de 28% entre 2013 e 2014. Foram investidos R$ 1,3 bilhão só nas cidades-sede. Mais de 15 mil novas antenas 3G e 4G e 120 mil pontos de WiF. e 10 mil quilômetros de fibra ótica foram instaladas nessas cidades. Além disso, cumprimos no dia 31 de maio as obrigações de atender com 4G 80% da área de capitais e municípios com mais de 500 mil habitantes", disse Levy.

Segundo ele, nenhum recurso público foi usado pelas operadoras para atingir essas metas. "Nossos investimentos são com recursos próprios ou com empréstimos em bancos do país ou estrangeiros. Em 2013 o investimento total no país chegou a R$ 29,3 bilhões", disse o representante das operadoras. Já as redes 3G estão instaladas em 3.658 municípios.

TCE fará inspeção 'in loco' nas estruturas temporárias

O pleno do Tribunal de Contas do Estado (TCE) autorizou a inspeção in loco na execução dos contratos de instalação das estruturas temporárias na Arena das Dunas. A decisão acata a representação do Ministério Público de Contas e do Ministério Público Estadual que pediram investigação sobre possível superfaturamento na licitação. No entanto, a decisão de inspeção não interfere no funcionamento e execução do serviço contratado.

Thompson, relator dos processos relativos à Copa do Mundo, foi aprovado por unanimidade na sessão. No argumento, Thompson afirmou que "não determinar neste momento a realização da inspeção pleiteada poderá ensejar danos irreparáveis ou de difícil reparação ao erário, porquanto somente no período em que tais estruturas estiverem montadas e em funcionamento é possível examinar in loco a adequação das despesas respectivas ao interesse público e a compa-

ALEX RÉGIS

Estruturas temporárias estão em instalação na Arena das Dunas

ADRIANO ABREU

Área destinada à Fan Fest toma forma. Empresa monta o palco

O MPC e comum argumentam que para a contratação das estruturas temporárias da Copa do Mundo em Natal, o Governo do Estado, por meio do Departamento de Estradas e Rodagens DER/RN, utilizou os procedimentos de Regime Diferenciados de Contratação (RDC) nº 001, 002 e 003/2014, que, em investigação preliminar realizada pelo Ministério Público Comum, teriam apresentado irregularidades.

Eles destacam a inexistência de projeto básico, com orçamentos de preços dos serviços a serem contratados e bens a serem locados; a não realização de pesquisa mercadológica para obter parâmetros reais de valores; o prejuízo da análise da adequação orçamentária das despesas; e o período de menos de 15 dias úteis entre as publicações dos instrumentos convocatórios e as sessões de ofertas de propostas.

O voto do conselheiro Carlos

tibilidade dos valores pagos com o efetivamente praticado no mercado".

O TCE ainda autorizou que a inspeção seja feita pela Comissão de Acompanhamento e Fiscalização da Copa 2014. Não se postula a suspensão liminar dos procedimentos de RDC em questão e dos contratos que deles resultem. Deverão ser inspecionados os contratos para aluguéis de containeres, arquibancadas móveis para 10 mil pessoas e tendas, e quaisquer outros promovidos pelo DER/RN e firmados para instalação e manutenção de estruturas temporárias para o evento esportivo mundial.

De acordo com a perspectiva do Governo do Estado, essas estruturas custarão R$ 43 milhões ao todo. Para Luciano Ramos, procurador-geral do Ministério Público junto ao Tribunal de Contas, foi obtido êxito no pedido de inspeção que formularam. No caso, ele ressalta como necessidade da inspeção in loco a "delimitação da regularidade das despesas, sobretudo para aferir a existência de interesse público neste vultuoso gasto", declara o procurador.

De acordo com o procurador de justiça, Emanuel Dhayan, o aluguel das estruturas deveria ser uma despesa da Fifa, organizadora do evento. "Se as estruturas temporárias (geradores e containeres) são importantes para o evento particular da Fifa, ela deve arcar com os custos e não o contribuinte.

Obras e serviços da Copa ficarão como legados para a população, mas as estruturas temporárias só servirão para otimizar os lucros da Fifa", disse. A TRIBUNA DO NORTE procurou contatar o DER, por meio do telefone da sua assessoria de imprensa, para um possível posicionamento quanto a determinação, mas não obteve resposta.

MPJTCE analisa licitação da Fan Fest

O processo licitatório de mais de R$ 6 milhões que possibilitou a contratação da estrutura, instalação e gerenciamento da Fifa Fan Fest também está com processo investigatório preliminar no Ministério Público. Segundo Luciano Ramos, procurador-geral do MPJTCE, está "em estudos o encaminhamento das providências jurídicas a serem tomadas", relatou.

Há perspectiva que na próxima semana seja deflagrada uma posição do Ministério. "Sexta-feira (6) farei nova visita in loco no espaço que será realizada a Fifa Fan Fest", disse o procurador. Há dez dias para início das festividades, a área destinada para o evento gratuito já toma forma da estrutura planejada. O palco, cedido pela Fifa, está sendo montado no final do terreno já cercado. Ao redor já estão fixadas as lonas para os es-

> Sexta-feira farei nova visita in loco no espaço que será realizada a Fan Fest"
>
> **LUCIANO RAMOS**
> procurador-geral do MPJTCE

tandes. Na tarde de ontem, os equipamentos para rede de telefonia móvel eram testados.

A empresa responsável pela montagem da arena onde o evento será realizado - Prática Eventos - garantiu que entrega o espaço pronto até o dia 5 de junho. Entre os dias 8 e 10 do mesmo mês, um evento teste deverá ser realizado para garantir que no dia 12 tudo esteja perfeito.

Ainda não foi dado o aval do Corpo de Bombeiros, liberando o espaço para uso. Segundo o chefe do setor técnico de engenharia dos Bombeiros, major Marcos de Carvalho, o projeto de combate a incêndio para o local da Fan Fest já foi analisado e falta a entrega de documentos complementares por parte do responsável pela estrutura.

"Apesar da proximidade do início do evento, não nos preocupa tanto o caso da Fan Fest porque é uma pendência a ser resolvida num curto espaço de tempo", justifica. A área cercada da Fan Fest é de 28.850 metros quadrados. Se contar com o espaço isolado para segurança dos visitantes, entre a Ponte Newton Navarro e o viaduto Presidente Café Filho, a área fica em torno de 34 mil metros quadrados.

VEÍCULO: TRIBUNA DO NORTE DATA: 04.06.14 EDITORIA: NEGÓCIOS DE FINANÇAS

Desemprego maior no NE

O IBGE revela que o Nordeste apresenta a maior taxa de desemprego no trimestre e o Sul, a menor. A taxa de desemprego do Nordeste foi de 9,3% da População Economicamente Ativa (PEA). Na outra ponta está o Sul, com uma taxa de 4,3% da força de trabalho. Os dados, que fazem parte da Pnad Contínua, acrescentam que no Norte, o desemprego atingiu 7,7% no período, enquanto no Sudeste ficou em 7% e no Centro-Oeste, em 5,8%. Na comparação com o quarto trimestre de 2013, houve elevação da taxa de desocupação em todas as regiões. Em relação ao primeiro trimestre de 2013, porém, a taxa de desocupação recuou em todas as regiões. No total, a taxa de desemprego no País ficou em 7,1% no trimestre. Tá de bom tamanho.

SEM TRABALHO O Nordeste também continuou com o maior percentual (43,1%) de pessoas fora da força de trabalho entre as regiões. As regiões Sul (36%) e Centro-Oeste (35,1%) registraram os menores percentuais. No Sudeste, 38,1% das pessoas em idade de trabalhar estavam fora do mercado e, no Norte, 38,9%.

Falências (I)

De acordo com Indicador Serasa Experian de Falências e Recuperações, em maio de 2014, foram registrados 141 pedidos de falência em todo o país, representando uma alta de 8,5% em relação aos 130 requerimentos efetuados em abril.

Falências (II)

Na comparação com maio de 2013, quando o índice registrou 156 pedidos, houve recuo de 9,6%. Dos 141 requerimentos de falência efetuados em maio de 2014, 70 foram de micro e pequenas empresas, 41 de médias e 30 de grandes.

MUNICÍPIOS De acordo com pesquisa do Sebrae Nacional, as pequenas empresas incrementam a economia dos municípios. As prefeituras que priorizam produtos e serviços de micro e pequenas empresas aumentaram o orçamento e a geração de empregos. Desde a criação da Lei Geral da Micro e Pequena Empresa, em 2006, mais de 4 mil municípios regulamentaram a legislação que beneficia os pequenos negócios e 1.795 cidades já a implementaram.

Menos papel carimbado

Mais de 9,2 bilhões de notas fiscais deixaram de ser impressas desde a implementação do sistema de Nota Fiscal Eletrônica, em 2006, que exige o uso do Certificado Digital para a emissão do documento. Com isso, mais de 36,8 bilhões de folhas de papel não foram utilizadas, uma vez que Nota Fiscal física tinha quatro vias. A redução do uso de papel é um dos benefícios da Certificação Digital. A tecnologia, por permitir que usuário realize processos no mundo eletrônico com validade jurídica, inclusive assinar digitalmente, de vários modos ajuda na preservação do meio ambiente.

VEÍCULO: TRIBUNA DO NORTE DATA: 04.06.14 EDITORIA: ECONOMIA

Confiança do comércio cai e contratações devem diminuir

« SONDAGEM » O Índice de Confiança do Empresário do Comércio caiu 1,4% em maio sobre abril, para 113,4 pontos, a mínima de toda a série

Rio (AE) - O nível de atividade mais fraco e a sinalização de que a situação não melhorou nos meses de abril e maio pesou na confiança dos empresários do comércio em maio, afirmou o economista Fabio Bentes, da Confederação Nacional do Comércio de Bens, Serviços e Turismo (CNC). "Houve um acúmulo de diversas quedas (na confiança) desde o fim de 2013. Isso mostra um esgotamento da recuperação das vendas observada no segundo semestre do ano passado", disse Bentes. Com isso, a instituição revisou para baixo a previsão de criação de vagas no setor neste ano.

O Índice de Confiança do Empresário do Comércio (Icec) caiu 1,4% em maio na comparação com abril, para 113,4 pontos, a mínima de toda a série. Segundo o economista, a retração na confiança é contaminada pela perda de dinamismo da atividade comercial. Na última sexta-feira, o Instituto Brasileiro de Geografia e Estatística (IBGE) informou que o Produto Interno Bruto (PIB) cresceu 0,2% no primeiro trimestre em relação ao quarto trimestre de 2013 - mas o PIB do comércio recuou 0,1% no período

Diante da perspectiva de uma atividade menor, devido ao encarecimento do crédito para pessoas jurídicas, do prazo menor de financiamento e da inflação elevada (que reduba a capacidade de venda de alguns setores, como duráveis), a intenção dos empresários em investir em capital também está em queda. "O empresário associa não só a demanda menos aquecida, mas também o crédito mais caro. Então, para que investir tanto se a perspectiva no curto prazo não é tão boa?", analisou Bentes.

A tendência é que os empresários ajustem a intenção de contratação ao nível de atividade. Em trajetória negativa desde janeiro deste ano (com pequeno fôlego apenas em abril), o indicador recuou 1,2% em maio. Com o resultado, a CNC ajustou a previsão deste ano para uma geração de 151 mil novas vagas formais no varejo.

VEÍCULO: TRIBUNA DO NORTE DATA: 04.06.14 EDITORIA: ECONOMIA

Henrique pede participação popular

« AUGUSTO SEVERO » O presidente da Câmara, Henrique Alves, pediu ao ministro Moreira Franco que a população participe das discussões sobre o futuro uso do aeroporto Augusto Severo, já desativado

O presidente da Câmara dos Deputados, Henrique Alves (PMDB), fez um apelo ao ministro da Aviação Civil, Moreira Franco, para que nenhuma decisão sobre o destino do aeroporto Augusto Severo seja tomada sem que a população de Parnamirim seja ouvida. Ele sugeriu uma ampla discussão em torno do futuro da área e garantiu que o ministro foi sensível ao pedido.

"Eu pedi ao ministro Moreira Franco que parasse qualquer entendimento em relação à destinação dessa área. Parnamirim tem que ser ouvida sobre o que vai ser feito", disse o deputado, lembrando que a área foi durante muito tempo um instrumento de desenvolvimento e crescimento do município e que recentemente o governo gastou R$ 16,4 milhões com a ampliação e reforma do local.

"Não é apenas a questão dos taxistas e de pessoas que trabalham no aeroporto, mas da própria cidade que teve no aeroporto um instrumento de crescimento. Vamos fazer um grande debate em Natal nos próximos dias para discutir o que fazer com essa belíssima área, onde o Estado gastou mais de R$ 16 milhões na sua ampliação e que agora poderá ser aproveitado para múltiplas funções do interesse de Parnamirim, de Natal e do Rio Grande do Norte", disse o presidente da Câmara.

Desde o último sábado, todos os voos domésticos com destino a Natal estão desembarcando no aeroporto Governador Aluízio Alves, em São Gonçalo do Amarante. Na solenidade que marcou o voo inaugural do novo aeroporto, Henrique lembrou que no ano passado o aeroporto Augusto Severo, em Parnamirim, recebeu 2,2 milhões de passageiros.

A capacidade do aeroporto Governador Aluízio Alves é de 6,2 milhões de passageiros. Essa capacidade deve ser expandida para 11 milhões de em 2024.

O terminal de cargas do novo aeroporto, por sua vez, tem área de 4 mil m² – com possibilidade de ser expandida para 40 mil m² - e capacidade de processamento de 10 mil toneladas por ano. No Augusto Severo, a área do terminal de cargas era de 2.500 m² e capacidade para entre 5 mil e 6 mil toneladas/ ano.

HELENA MAZIVIERO

Aeroporto Augusto Severo: Estrutura está fechada e, internamente, só há lojas sendo esvaziadas

Área terá Centro de Treinamento Operacional

VALDIR JULIÃO
Repórter

O Centro de Comunicação Social da Aeronáutica informou, ontem, que o Aeroporto Augusto Severo voltará a ser parte da Base Aérea de Natal (BANT), a partir de 31 de julho deste ano.

A área estava cedida à Empresa Brasileira de Infraestrutura Aeroportuária (Infraero) e retornará à administração do Comando da Aeronáutica, que vai transformá-lo num espaço para abrigar um Centro de Treinamento Operacional (CTO).

As operações comerciais do Augusto Severo foram encerradas no sábado. Apenas um voo internacional foi recebido no terminal desde então, enquanto não havia autorização para esse tipo de voo no Aeroporto Governador Aluízio Alves.

Em relação ao desembarque das seleções que jogarão a Copa do Mundo em Natal, a Aeronáutica disse que o planejamento da Copa contemplava a recepção das delegações envolvidas pela BANT e não no aeroporto Augusto Severo. A Infraero também confirmou, por intermédio de sua assessoria de imprensa, que os vôos das delegações dos Estados Unidos, Camarões, Gana, Grécia, Itália, Japão, México e Uruguai chegarão pela base aérea.

Segundo a Aeronáutica, um grupo de trabalho foi instaurado para viabilizar a transferência de todo o patrimônio do aeroporto civil (Augusto Severo), incluindo equipamentos, como geradores e transformadores de energia elétrica. Segundo a Infraero, os equipamentos e móveis da empresa existentes no aeroporto passarão por um inventário, como também o Departamento de Recursos Humanos da empresa vai avaliar o quadro dos 123 servidores que serão remanejados para outros aeroportos do país, mais provavelmente em aeroportos próximos a Natal, como João Pessoa (PB), Recife (PE) e Fortaleza (CE).

HELENA MAZIVIERO

Móveis e equipamentos que ainda estão no aeroporto Augusto Severo devem ser transferidos

Esvaziamento

A TRIBUNA DO NORTE esteve no meio da tarde de ontem, no aeroporto Augusto Severo, onde constatou um clima de melancolia. A reportagem não teve acesso ao seu interior, onde todas as lojas estavam praticamente fechadas. Segundo um vigilante da Flash Vigilância, alguns lojistas já vinham retirando mercadorias de suas lojas.

Algumas pessoas desavidamente, tinham "perdido a viagem" no intuito de usar caixas eletrônicos, que já estavam desativados, segundo o vigilante.

Os taxistas do aeroporto haviam deixado o local habitual e estavam estacionando os carros na área de desembarque de passageiros, onde cones interrompiam a passagem de qualquer outro veículo.

Um ônibus da empresa Trampolim da Vitória aguardava a chegada de alguém que necessitasse de traslado até o novo aeroporto.

O taxista Renê de Souza Cavalcante estava à espera de algum passageiro. "Eu passei a tarde e a noite de ontem aqui, só peguei um passageiro", disse ele, que costumeiramente, durante o período de funcionamento do antigo aeroporto, "chegava a pegar seis ou sete corridas" numa jornada de trabalho.

Afora tudo isso, "Augusto Severo" era só um retrato fixado na parede do saguão inferior do aeroporto, aguardando destino até o repasse de suas instalações para a BANT.

> Vamos fazer um grande debate nos próximos dias para discutir o que fazer com o Augusto Severo. Ele poderá ser aproveitado para múltiplas funções de interesse de Parnamirim, de Natal e do RN".
>
> **HENRIQUE ALVES**
> Presidente da Câmara

> Não faz sentido que um terminal considerado um dos melhores do país passe a ser utilizado como uma repartição pública".
>
> **SILVIO BEZERRA**
> Presidente do Conselho do Sebrae

Entidades vão discutir propostas para o aeroporto

O destino do terminal do Aeroporto Augusto Severo será tema de discussão por representantes de entidades de classe em almoço previsto para sexta-feira (6), na sede do Serviço de Apoio às Pequenas e Médias Empresas do Rio Grande do Norte (Sebrae). A ideia é avaliar propostas e estudos no intuito de considerar diferentes possibilidades de utilização para o espaço.

As propostas para o Augusto Severo são as mais variadas: uma nova rodoviária, um terminal ferroviário ou mesmo um espaço para a Central de Abastecimento do Rio Grande do Norte (Ceasa). De acordo com o presidente do Conselho Deliberativo do Sebrae-RN, Silvio Bezerra, quando representantes das entidades de classe souberam que o Augusto Severo seria devolvido a Aeronáutica, surgiu o interesse de encontrar um uso diferente. "Não faz sentido que um terminal considerado um dos melhores do país, que passou por uma reforma recente de milhões, passe a ser utilizado como uma repartição pública", avalia Bezerra. Ele acrescenta que a proposta seria manter o repasse da pista, item de maior interesse para a Aeronáutica.

"Uma das sugestões é transformar o terminal em uma nova rodoviária. A atual está em péssimo estado e talvez fosse interessante tirá-la de uma região que está tumultuada, com obras, e levar para o Augusto Severo. Mas outros estudos serão apresentados", completa.

VEÍCULO: JORNAL DE HOJE **DATA:** 03.06.14 **EDITORIA:** ECONOMIA

> OBRA INACABADA?

Inframérica se compromete a fazer melhorias no aeroporto

Esta semana, o Ministério Público Federal e a Anvisa iniciaram uma ofensiva para que o novo aeroporto de São Gonçalo do Amarante corra com as obras inacabadas e que prejudicam a funcionamento do terminal.

A procuradora regional dos Direitos do Cidadão, Caroline Maciel, juntamente com a Avisa, participou ontem à tarde de uma reunião com representantes do consórcio Inframérica, responsável pela construção e administração do terminal.

No final, ficou decidido que a Inframerica terá sete dias para providenciar o isolamento da vegetação da área do restaurante; 30 dias para concluir a estrutura física da Central de Resíduos Sólidos; 45 dias para instalar sistema que garanta segurança sanitária da água para consumo humano; e 60 dias para construir banheiros para uso dos trabalhadores do Posto Médico.

Há ainda medidas imediatas a serem adotadas como a melhoria do acesso ao posto médico, a instalação de lixeiras com pedais para todas as áreas operacionais e a promoção do controle de vetores, particularmente das moscas.

Os representantes da empresa se comprometeram ainda a encaminhar à Anvisa, no prazo de cinco dias, cópia de documentos relativos à análise dos afluentes e efluentes de cinco estações de esgotos com características semelhantes à do Aeroporto de São Gonçalo do Amarante. A Inframerica também ficará responsável por enviar os laudos de análise de afluentes e efluentes da estação de tratamento do aeroporto em julho, agosto e setembro.

José Aldemir

Aeroporto Aluízio Alves apresenta série de problemas nos seus primeiros dias de funcionamento em São Gonçalo

VEÍCULO: NOVO JORNAL **DATA:** 04.06.14 **EDITORIA:** EDITORIAL

A Aerotrópole

Se é importante debater uma forma de regulamentar a região onde foi instalado o Aeroporto Aluízio Alves, em São Gonçalo do Amarante, a fim de que não cresça de maneira desordenada e gere problemas e prejuízos no futuro, é ainda mais importante que estas discussões, que começam a ser travadas agora, desemboquem em soluções práticas – e rápidas.

Do contrário, enquanto os seminários não saírem dos ambientes refrigerados (e os temas ali abordados se transformem em real), o entorno do novo terminal corre risco de se tornar terra sem controle.

O estado está diante de um fato concreto: critique-se ou não, concluído ou não, existe agora um novo aeroporto em operação. Como em geral ocorre nos terminais aéreos, a tendência é que em volta dele a ocupação se apresse. Há uma série de segmentos prestadores de serviço às empresas aéreas que precisam se acomodar nas proximidades dos aeroportos, como, por exemplo, as locadores de veículos.

A instalação de novos empreendimentos tende a chamar outros. O crescimento, a partir daí, se dá de maneira quase automática. Se não houver, antes da chegada destas empresas, um plano diretor em São Gonçalo destinado ao entorno do aeroporto, muito em breve ele estará sufocado e prestando um serviço ruim.

Ter a consciência de que é necessário agir para que isso não ocorra é só um ponto. É preciso ir além disso, ou seja, mobilizar a maior quantidade de organismos possíveis para aprovar logo um plano de desenvolvimento para a região.

É necessário reconhecer que o seminário "Aerotrópole", no qual se chamou a atenção para a necessidade de serem criados instrumentos eficientes de controle da expansão no entorno do aeroporto Aluízio Alves, é um passo importante.

Embora os especialistas estimem que as mudanças tendem a surgir entre os cinco e vinte anos, é necessário agir agora. Não por outra razão, um dos lemas mais repisados no Aerotrópole foi a necessidade de unir forças desde já para que a modificação urbana em volta do terminal ocorra de forma sustentável.

Dado, portanto, o primeiro passo, que é reconhecer a urgência de pensar o novo terminal considerando seu entorno, o momento é de aproveitar a inauguração para definir estratégias que levem à consolidação de estudos visando a ocupação mais organizada da região.

É preciso, inclusive e sobretudo, se ater à capacidade de toda aquela área aglutinar várias empresas, o que, ao fim, será um propulsor para o desenvolvimento da economia, tanto de São Gonçalo quanto do Rio Grande do Norte.

VEÍCULO: TRIBUNA DO NORTE **DATA:** 04.06.14 **EDITORIA:** ECONOMIA

Voos internacionais são liberados

Publicação: 04 de Junho de 2014 às 00:00 |
Vinícius Menna
Repórter

O primeiro voo internacional do Aeroporto Governador Aluízio Alves aterriza hoje, às 12h, em São Gonçalo do Amarante. A liberação do voo TP003, da TAP, com saída de Lisboa, foi confirmada ontem pela Agência Nacional de Aviação Civil (Anac), pelo consórcio Inframérica e pela companhia aérea. A notícia foi divulgada após a Receita Federal publicar portaria liberando em caráter excepcional, de 2 a 8 de junho, os voos internacionais nas instalações. O novo aeroporto está em operação desde sábado (31), mas ainda não tinha autorização para receber voos do exterior. A inauguração oficial da estrutura ocorrerá segunda-feira (9) com a presidente Dilma Rousseff.
Junior Santos

Área de check-in: Só embarques domésticos eram permitidos

O Rio Grande do Norte tem um voo direto para Portugal, operado pela TAP, três vezes por semana. Um desses voos chegou domingo (1º) e precisou usar o antigo

aeroporto, o Augusto Severo. Hoje, outro voo chega às 12h e decola às 18h. Conforme o Inframérica, caso passageiros do voo das 18h se apresentem no Augusto Severo, uma estrutura será disponibilizada para levá-los ao novo aeroporto, com check-in e embarque facilitados. Os passageiros podem tirar dúvidas com a TAP pelo telefone 0300-210-6060.

A portaria assinada pela superintendente da Receita Federal, Renata Maria Gasparini, estabelece que a Inspetoria da Receita em Parnamirim será a unidade de despacho para autorizar, de forma excepcional, a entrada e saída do território nacional de aeronaves, mercadorias e bens de viajantes pelas instalações do Aluízio Alves. “O novo aeroporto já está autorizado a receber voos internacionais. Mas como a autorização é precária, a equipe da Receita só vai chegar ao novo aeroporto no momento em que o voo internacional chegar”, disse o inspetor-chefe da Inspetoria da Receita Federal em Parnamirim, Jorge Luiz da Costa.

Segundo ele, até o dia 8, um alfandegamento provisório deverá ser emitido, com validade de quatro meses, período em que serão avaliados requisitos ligados à segurança de carga, sistemas de monitoramento de carga e de controle de movimentação de pessoas, entre outros aspectos. Ele acrescenta que só é possível fazer essa avaliação com o aeroporto em funcionamento.

“Se nesse prazo o aeroporto não tiver atendido aos requisitos, será concedido um novo alfandegamento provisório até que seja dada a autorização definitiva”, explicou Jorge Luiz.

O delegado-adjunto da Receita Federal no RN, Francisco Aurélio de Albuquerque Filho, explicou que o que impediu a liberação no fim de semana dos voos internacionais foi a falta do acesso à internet, que permite a entrada no sistema da Receita. “Isso só foi resolvido no início da noite do domingo. O sistema ainda apresentou falhas na segunda-feira”, disse.

A instalação dos equipamentos para a atuação da Receita no novo aeroporto é de responsabilidade do Inframérica, segundo o delegado do órgão no RN, Marcos Flores. “Esse material inclui o raio-x para a inspeção de bagagens, câmeras, sistemas de monitoramento, balcões e cabines para conferência de malas, e também o link de comunicação exclusiva, dentro do padrão da Receita, que foi o ponto que ainda estava pendente. Mas todas essas questões já foram superadas”, explicou.

Condições Sanitárias

A Agência Nacional de Vigilância Sanitária (Anvisa) informou que “não encontrou condições sanitárias exigidas para autorizar” o novo aeroporto a receber voos internacionais. Questionada, a Anvisa não esclareceu quais seriam as pendências.

O Inframérica declarou que possui autorização da Anvisa, da Receita Federal, da

Polícia Federal e do Sistema de Vigilância Agropecuária Internacional (Vigiagro). “Temos uma carta assinada pela autoridade competente da Anvisa nos dando o atestado que atendemos as exigências e formalidades sob o ponto de vista sanitário”, informou o consórcio.

Desde sábado, 17 passageiros perderam voos em S. Gonçalo

Publicação: 04 de Junho de 2014 às 00:00 | Comentários: 0

Dos cerca de 4 mil passageiros que embarcaram pelo Aeroporto Aluizio Alves desde sua abertura, no sábado, até o início da tarde de ontem, 17 deles – o equivalente a menos de 0,5% – perderam voos, “por diversas razões”, precisando ser reacomodados e assistidos pelas companhias aéreas. A informação é da Agência Nacional de Aviação Civil (Anac) e faz parte do trabalho de monitoramento das operações do novo aeroporto que vem sendo realizado pela agência. Do início das operações até 16h de ontem, o novo aeroporto registrou 94 pousos e 86 decolagens.

Júnior Santos

Novo aeroporto do RN: Do início das operações até 16h de ontem, foram registrados 94 pousos e 86 decolagens no empreendimento

Ontem, passageiros da TAP precisaram ser acomodados em hotéis de Lisboa devido a uma mudança no voo TP003, que viria da capital lusitana para Natal no início da noite de ontem. O voo ficou para hoje, com chegada às 12h, e será o primeiro vindo do exterior para o novo aeroporto do Rio Grande do Norte.

Junto à central de atendimento aos clientes da TAP, a explicação da empresa para a mudança foi a necessidade de realização de serviços de manutenção na aeronave, informação que não foi confirmada até o fechamento desta edição pela assessoria de imprensa da companhia aérea.

A Agência Nacional de Aviação Civil informou que os passageiros que tem voos desta quarta-feira em diante estão sendo comunicados da alteração do local de embarque pela companhia aérea (TAP) e pelo Inframérica.

“A Anac manterá a fiscalização no novo aeroporto de forma a garantir que a transição ocorra dentro da normalidade e que eventuais falhas possam ser corrigidas pelo operador aeroportuário. Após essa etapa de internacionalização, o terminal será inaugurado”, declarou a agência, em nota.

Ainda de acordo com a Anac, a recomendação da Secretaria de Aviação Civil da Presidência da República (SAC/PR) é a de que a transferência de terminais seja progressiva para garantir segurança e conforto aos passageiros.

Usuários
Caso se sintam prejudicados ou tenham direitos descumpridos, registra a Anac, os passageiros devem procurar primeiramente a empresa aérea para solução do problema. ”Se o problema persistir, o usuário poderá registrar sua reclamação na Anac, que poderá aplicar penalidades às empresas e, assim, contribuir para a melhoria do serviço prestado. Para buscar reparações, o passageiro deverá consultar os órgãos de defesa do consumidor ou o Poder Judiciário”, informou a agência.

A Anac disponibiliza canais de comunicação destinados a receber manifestações pela internet (Fale com a ANAC) e o telefone 0800 725 4445.

O novo aeroporto tem capacidade para mais de 6 milhões de passageiros. O investimento do Inframérica até o momento é de quase R$ 500 milhões. O terminal tem capacidade para mais do que o dobro do movimento atual, conforme o consórcio.

Saiba mais
Brasília (ABr) - O ministro Moreira Franco, chefe da Secretaria de Aviação Civil da Presidência da República, disse ontem que o aeroporto de São Gonçalo do Amarante ainda está em fase de testes e reiterou que ele só será inaugurado na próxima segunda-feira (9). Segundo o ministro, o aeroporto será inaugurado com toda a infraestrutura articulada. Moreira Franco participou do programa “Bom Dia, Ministro” para falar sobre a operação dos aeroportos na Copa do Mundo, que começa na próxima semana. Ele disse que o aeroporto em São Gonçalo do Amarante, na região metropolitana de Natal, está vivendo uma grande incompreensão. “Não é só lá. Em Brasília foi assim, em Guarulhos também, estamos

determinando que haja um período de teste. Precisamos fazer com que as pessoas comecem a circular, que os sistemas e as conexões entrem em funcionamento para saber das dificuldade reais”, disse.

VEÍCULO: TRIBUNA DO NORTE **DATA:** 04.06.14 **EDITORIA:** ECONOMIA

Taxa de desemprego cai para 7,1%

Publicação: 04 de Junho de 2014 às 00:00 | Comentários: 0

Rio (AE) - Apesar do cenário de pouco otimismo e de dificuldades na atividade econômica, o mercado de trabalho brasileiro permanece aquecido. A taxa de desemprego no País ficou em 7,1% no primeiro trimestre do ano, 0,9 ponto porcentual abaixo do resultado verificado no mesmo período de 2013 (8%), segundo dados da Pesquisa Nacional por Amostra de Domicílios Contínua (Pnad Contínua) divulgada ontem pelo Instituto Brasileiro de Geografia e Estatística (IBGE).

Alberto Leandro **No período de um ano, foi criado um total de 1,770 milhão de novos postos de trabalho no Brasil**

O recuo na desocupação teve influência da desistência por parte da população de buscar um emprego, mas também da geração de novas vagas. Houve aumento consistente no número de ocupados. No período de um ano, foram criados 1,770 milhão de novos postos de trabalho.

Vigor

Segundo analistas, o resultado da Pnad Contínua mostra um mercado de trabalho ainda mais vigoroso no total do País do que o mostrado nas seis principais regiões metropolitanas pela Pesquisa Mensal de Emprego (PME), também do IBGE.

"Pela Pnad Contínua, parece que o emprego ainda tem espaço para crescer. O cenário fora das regiões metropolitanas, para o Brasil como um todo, ainda é favorável para a ocupação", avaliou o economista Rodrigo Leandro de Moura, pesquisador de Economia Aplicada do Instituto Brasileiro de Economia da Fundação Getulio Vargas (Ibre/FGV).

Na PME, que fornece dados sobre o mercado de trabalho apenas para seis regiões metropolitanas, a taxa de desocupação média de janeiro a março caiu de 5,6% em

2013 para 5,0% em 2014.

Apesar do porcentual mais baixo, a fila de desocupados tem recuado apenas porque as pessoas estão desistindo de procurar emprego. A geração de postos está estagnada.

“Na Pnad Contínua, a queda na taxa de desemprego foi acompanhada do aumento da população ocupada, ao contrário do que acontece na PME, em que a desocupação está caindo pela queda na taxa de participação (número de indivíduos trabalhando ou buscando emprego em relação ao total de pessoas em idade para trabalhar)”, lembrou José Márcio Camargo, economista-chefe da Opus Investimentos e professor do Departamento de Economia da PUC-Rio.

A Pnad Contínua mostrou uma taxa de desemprego maior no primeiro trimestre, do que no trimestre imediatamente anterior (quando a taxa foi de 6,2%), mas o movimento é considerado sazonal, explicado pela contratação de trabalhadores temporários no fim do ano para as festas de dezembro e sua consequente dispensa no início do ano seguinte.

“A dispensa de temporários, principalmente em janeiro e fevereiro, está muito forte”, disse Cimar Azeredo, coordenador de Trabalho e Rendimento do IBGE.

Ainda assim, o número de empregados aumentou 2% em um ano. Camargo alerta que, se a ocupação cresce acima da atividade econômica, a produtividade está caindo. O Produto Interno Bruto brasileiro cresceu 1,9% no primeiro trimestre de 2014 ante o mesmo trimestre de 2013.

“Isso é um problema, porque significa que as empresas estão produzindo menos com a mesma quantidade de trabalhadores. Isso é um sinal de que a economia está muito próxima do pleno emprego. Mas é preciso aguardar uma comprovação”, contou o economista da Opus.

Ele ressalta que o crescimento real da renda acima da taxa de produtividade é determinante para medir se há pleno emprego no País, mas que a Pnad Contínua ainda não fornece dados sobre rendimentos para que o cálculo seja possível.

Mulheres são maioria no desemprego

Publicação: 04 de Junho de 2014 às 00:00 | Comentários: 0

Rio e Recife (AE) - Mesmo com o emprego no País mostrando força, ainda há desigualdades regionais e de gênero marcantes no mercado de trabalho brasileiro, segundo os dados da Pnad Contínua. A taxa de desocupação das mulheres alcançou 8,7% no primeiro trimestre de 2014, resultado significativamente maior do que o dos homens, de 5,9%. Elas são maioria na força de trabalho, mas também na fila do desemprego.

“Embora as mulheres sejam maioria na população (52,4% da população em idade de trabalhar), no mercado de trabalho, elas são minoria na ocupação (42,7%). E na fila da desocupação, elas são mais da metade (53,2%)”, observou Cimar Azeredo, coordenador de Trabalho e Rendimento do IBGE.

Desempregada há um ano e meio, Maria Angélica Galeão Barbosa, 42 anos, já bateu na porta de todos os hotéis de quatro e cinco estrelas do Recife e região metropolitana, entregando currículo e tentando uma vaga no setor de reserva ou recepção. Só tem levado “não”. Com graduação em Psicologia, ela se identifica com a área de hotéis e turismo. Fala inglês, espanhol e italiano.

Angélica morou sete anos na Flórida, nos Estados Unidos, onde trabalhou como gerente de academia de ginástica. Tem se colocado à disposição do mercado hoteleiro também via internet. Mesmo em época de Copa do Mundo, nenhuma vaga surgiu. “Vou esperar mais um pouco, se tudo continuar fechado para mim, vou embora”, diz ela.

Regionais

A taxa de desemprego no Nordeste ficou em 9,3% no primeiro trimestre deste ano, mais que o dobro do resultado verificado no Sul, onde foi de apenas 4,3%. “O desemprego é muito diferente entre as regiões, mas isso de alguma forma já era mostrado pela Pesquisa Mensal de Emprego. As regiões metropolitanas do Nordeste tinham taxas de desocupação maiores do que as do Sul e Sudeste”, lembrou José Márcio Camargo, economista-chefe da Opus Investimentos.

Apesar das diferenças, a pesquisa mostra que é justamente na região Nordeste onde a geração de vagas está mais aquecida. O nível de ocupação, que retrata a proporção de ocupados em relação à população em idade de trabalhar, aumentou de 49,9% no primeiro trimestre de 2013 para 51,6% no primeiro trimestre de 2014. No Centro-Oeste também houve evolução, o nível de ocupação aumentou de 60,7% para 61,1% no período.

“Quem está contratando é o Nordeste e Centro-Oeste. O mercado de trabalho lá ainda não chegou ao pleno emprego, é possível que por isso tenha mão de obra disponível”, explicou o economista Rodrigo Leandro de Moura, pesquisador do Instituto Brasileiro de Economia da Fundação Getulio Vargas (Ibre/FGV).

VEÍCULO: JORNAL DE HOJE **DATA:** 03.06.14 **EDITORIA:** CIDADE

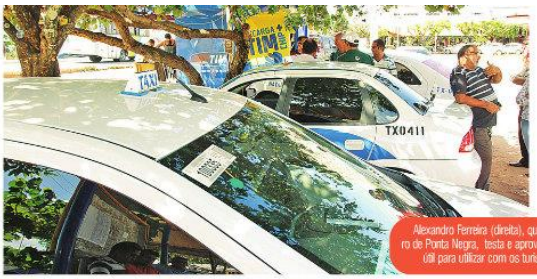

Alexandro Ferreira (direita), que atua em um ponto de táxi no bairro de Ponta Negra, testa e aprova o aplicativo para celular: "Será muito útil para utilizar com os turistas de qualquer lugar do mundo"

Tradutor facilita comunicação entre taxistas e turistas durante a Copa

Aplicativo de celular usado por um taxista de Natal é a solução encontrada para lidar com outros idiomas

Carolina Souza
ACM.SOUZA@GMAIL.COM

Pessoas de diferentes nacionalidades, culturas e idiomas estão começando a chegar a Natal para participar e torcer pela suas seleções que estarão disputando a Copa do Mundo. Para essas pessoas, a comunicação em um país desconhecido muitas vezes é dificultada pela falta de conhecimento da língua do país para o qual se destina. Em caso de grandes eventos mundiais, como a Copa, recomenda-se a comunicação na língua inglesa, por ser a mais falada no mundo.

Para facilitar a conversação com pessoas de diferentes nacionalidades, o taxista Alexandro Ferreira, que trabalha em um ponto de táxi em Ponta Negra, recorreu à tecnologia dos smartphones, aparelhos celulares que disponibilizam aplicativos através da internet. Com fluência apenas na língua portuguesa, Alexandro está se confiando em um tradutor inteligente, que faz a tradução simultânea da voz em diversos idiomas.

"Alguns colegas me falaram sobre esse aplicativo e eu verifiquei que ele realmente funciona. Para nós, que trabalharemos diretamente com os turistas durante a Copa, pode ser uma grande ajuda", disse.

Alexandro Ferreira utiliza o aplicativo Google Tradutor, disponível para celulares que funcionam no sistema android. Outros aplicativos com a mesma funcionalidade do Google Tradutor também pode ser baixado gratuitamente em diversos celulares que tem acesso à internet.

Esses aplicativos que fazem a tradução simultânea da voz - de fácil instalação e sincronização - permitem que os usuários se comuniquem sem problemas com os passageiros de táxis, bem como nos hotéis, empresas, restaurantes, clubes ou onde quer que os turistas estejam, em qualquer lugar do mundo, mesmo sem saber falar a língua local.

Os aplicativos também garantem rapidez na tradução, pois as palavras e frases são pré-gravadas no software do aplicativo, permitindo o entendimento do aparelho e a tradução simultânea, tanto na forma escrita como na oral para a língua desejada. O interessante é que o processo de tradução não é feito palavra por palavra, ele traduz frases a partir do contexto geral, ajudando o usuário a entender o que está sendo dito.

"Cheguei a utilizá-lo recentemente e funcionou bem. Sem dúvida ele será muito útil para utilizar com os turistas de qualquer lugar do mundo que estiverem aqui", afirmou Alexandro, que não tem nenhum curso de qualificação em idioma estrangeiro.

QUALIFICAÇÃO

As cidades-sede da Copa do Mundo no Brasil, que iniciará no próximo dia 12 de junho, ofereceram ao longo dos últimos meses alguns cursos gratuitos de idiomas para profissionais que trabalham em diversos setores de serviços, entre eles, os taxistas. A iniciativa do Governo Federal voltada para a qualificação desses profissionais, trabalhada através do Sistema S e institutos federais das cidades, não atraiu a categoria de taxistas, que alega não haver condições de aprendizado em tão pouco tempo.

"Para saber falar inglês ou outro idioma, é preciso pelo menos três anos de curso qualificado. O que foi oferecido é um curso com duração de três meses, por exemplo, que não adianta de nada", afirmou Lenivaldo de Oliveira, taxista em Natal há 14 anos.

Seu irmão, Lucinaldo de Oliveira, que também é taxista, disse que chegou a fazer um curso básico de inglês com duração de nove meses, porém fora das oportunidades gratuitas. "Isso foi há dois anos. Procurei um curso de conhecimento básico, pagando do meu próprio bolso, porque foi uma vontade minha mesmo", disse. "Qualquer oportunidade de aprendizado vale à pena, mas é necessário um tempo mais longo de qualificação. Três meses é muito pouco. Os nove meses que fiz deram para aproveitar apenas o básico mesmo, só para eu saber me virar sozinho", destacou.

Fabiano Cassimiro também é taxista, mas tem um pensamento diferenciado em relação à 'necessidade' de falar outro idioma para recepcionar turistas. "Se eu for aos Estados Unidos terei que saber falar inglês, certo?! Se os turistas vêm ao nosso país, são eles que têm que falar o nosso idioma", afirmou. Com 22 anos de profissão, Fabiano disse que até se interessou em fazer um dos cursos de idioma. "Procurei o curso de idioma oferecido pelo Sest/Senat e o que recebi foi um cd e uma apostila para eu estudar em casa e, depois, fazer uma prova lá para receber o diploma. Como se interessar por isso? Não adianta, até porque não podemos parar o serviço todos os dias".

Atualmente, a frota de Natal possui 1.010 táxis, os quais circulam diariamente atendendo a demanda de passageiros da cidade. Desse número, segundo os próprios profissionais da área, uma minoria se destaca com saber outro idioma.